



This is a digital copy of a book that was preserved for generations on library shelves before it was carefully scanned by Google as part of a project to make the world's books discoverable online.

It has survived long enough for the copyright to expire and the book to enter the public domain. A public domain book is one that was never subject to copyright or whose legal copyright term has expired. Whether a book is in the public domain may vary country to country. Public domain books are our gateways to the past, representing a wealth of history, culture and knowledge that's often difficult to discover.

Marks, notations and other marginalia present in the original volume will appear in this file - a reminder of this book's long journey from the publisher to a library and finally to you.

Usage guidelines

Google is proud to partner with libraries to digitize public domain materials and make them widely accessible. Public domain books belong to the public and we are merely their custodians. Nevertheless, this work is expensive, so in order to keep providing this resource, we have taken steps to prevent abuse by commercial parties, including placing technical restrictions on automated querying.

We also ask that you:

- + *Make non-commercial use of the files* We designed Google Book Search for use by individuals, and we request that you use these files for personal, non-commercial purposes.
- + *Refrain from automated querying* Do not send automated queries of any sort to Google's system: If you are conducting research on machine translation, optical character recognition or other areas where access to a large amount of text is helpful, please contact us. We encourage the use of public domain materials for these purposes and may be able to help.
- + *Maintain attribution* The Google "watermark" you see on each file is essential for informing people about this project and helping them find additional materials through Google Book Search. Please do not remove it.
- + *Keep it legal* Whatever your use, remember that you are responsible for ensuring that what you are doing is legal. Do not assume that just because we believe a book is in the public domain for users in the United States, that the work is also in the public domain for users in other countries. Whether a book is still in copyright varies from country to country, and we can't offer guidance on whether any specific use of any specific book is allowed. Please do not assume that a book's appearance in Google Book Search means it can be used in any manner anywhere in the world. Copyright infringement liability can be quite severe.

About Google Book Search

Google's mission is to organize the world's information and to make it universally accessible and useful. Google Book Search helps readers discover the world's books while helping authors and publishers reach new audiences. You can search through the full text of this book on the web at <http://books.google.com/>



A propos de ce livre

Ceci est une copie numérique d'un ouvrage conservé depuis des générations dans les rayonnages d'une bibliothèque avant d'être numérisé avec précaution par Google dans le cadre d'un projet visant à permettre aux internautes de découvrir l'ensemble du patrimoine littéraire mondial en ligne.

Ce livre étant relativement ancien, il n'est plus protégé par la loi sur les droits d'auteur et appartient à présent au domaine public. L'expression "appartenir au domaine public" signifie que le livre en question n'a jamais été soumis aux droits d'auteur ou que ses droits légaux sont arrivés à expiration. Les conditions requises pour qu'un livre tombe dans le domaine public peuvent varier d'un pays à l'autre. Les livres libres de droit sont autant de liens avec le passé. Ils sont les témoins de la richesse de notre histoire, de notre patrimoine culturel et de la connaissance humaine et sont trop souvent difficilement accessibles au public.

Les notes de bas de page et autres annotations en marge du texte présentes dans le volume original sont reprises dans ce fichier, comme un souvenir du long chemin parcouru par l'ouvrage depuis la maison d'édition en passant par la bibliothèque pour finalement se retrouver entre vos mains.

Consignes d'utilisation

Google est fier de travailler en partenariat avec des bibliothèques à la numérisation des ouvrages appartenant au domaine public et de les rendre ainsi accessibles à tous. Ces livres sont en effet la propriété de tous et de toutes et nous sommes tout simplement les gardiens de ce patrimoine. Il s'agit toutefois d'un projet coûteux. Par conséquent et en vue de poursuivre la diffusion de ces ressources inépuisables, nous avons pris les dispositions nécessaires afin de prévenir les éventuels abus auxquels pourraient se livrer des sites marchands tiers, notamment en instaurant des contraintes techniques relatives aux requêtes automatisées.

Nous vous demandons également de:

- + *Ne pas utiliser les fichiers à des fins commerciales* Nous avons conçu le programme Google Recherche de Livres à l'usage des particuliers. Nous vous demandons donc d'utiliser uniquement ces fichiers à des fins personnelles. Ils ne sauraient en effet être employés dans un quelconque but commercial.
- + *Ne pas procéder à des requêtes automatisées* N'envoyez aucune requête automatisée quelle qu'elle soit au système Google. Si vous effectuez des recherches concernant les logiciels de traduction, la reconnaissance optique de caractères ou tout autre domaine nécessitant de disposer d'importantes quantités de texte, n'hésitez pas à nous contacter. Nous encourageons pour la réalisation de ce type de travaux l'utilisation des ouvrages et documents appartenant au domaine public et serions heureux de vous être utile.
- + *Ne pas supprimer l'attribution* Le filigrane Google contenu dans chaque fichier est indispensable pour informer les internautes de notre projet et leur permettre d'accéder à davantage de documents par l'intermédiaire du Programme Google Recherche de Livres. Ne le supprimez en aucun cas.
- + *Rester dans la légalité* Quelle que soit l'utilisation que vous comptez faire des fichiers, n'oubliez pas qu'il est de votre responsabilité de veiller à respecter la loi. Si un ouvrage appartient au domaine public américain, n'en déduisez pas pour autant qu'il en va de même dans les autres pays. La durée légale des droits d'auteur d'un livre varie d'un pays à l'autre. Nous ne sommes donc pas en mesure de répertorier les ouvrages dont l'utilisation est autorisée et ceux dont elle ne l'est pas. Ne croyez pas que le simple fait d'afficher un livre sur Google Recherche de Livres signifie que celui-ci peut être utilisé de quelque façon que ce soit dans le monde entier. La condamnation à laquelle vous vous exposeriez en cas de violation des droits d'auteur peut être sévère.

À propos du service Google Recherche de Livres

En favorisant la recherche et l'accès à un nombre croissant de livres disponibles dans de nombreuses langues, dont le français, Google souhaite contribuer à promouvoir la diversité culturelle grâce à Google Recherche de Livres. En effet, le Programme Google Recherche de Livres permet aux internautes de découvrir le patrimoine littéraire mondial, tout en aidant les auteurs et les éditeurs à élargir leur public. Vous pouvez effectuer des recherches en ligne dans le texte intégral de cet ouvrage à l'adresse <http://books.google.com>



Vertical text or markings along the right edge of the page, possibly a page number or a reference code.

IBG
Institut

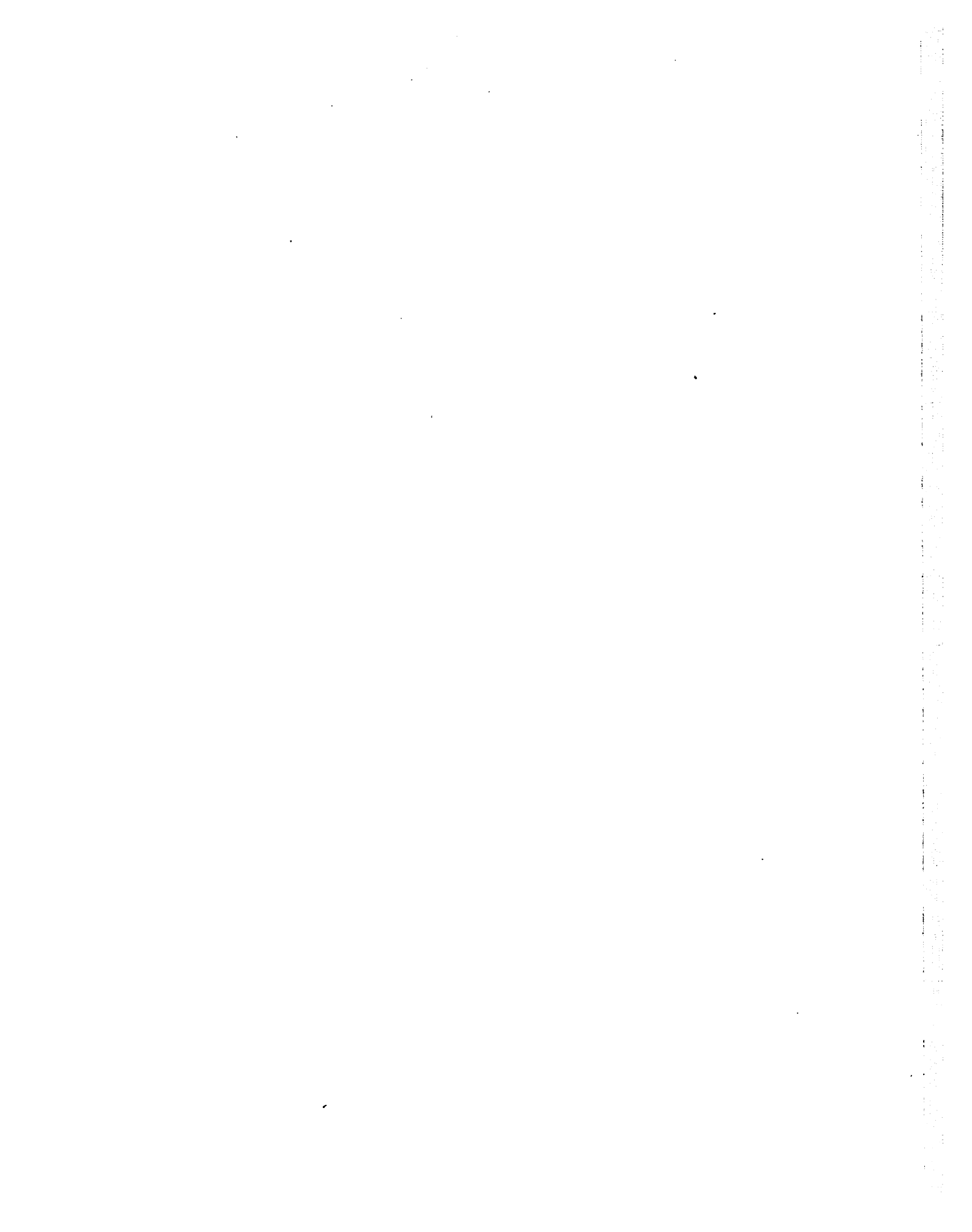





RECUEIL
DES
HISTORIENS DE LA FRANCE

POUILLÉS

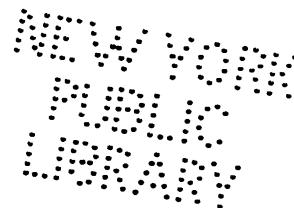

RECUEIL
DES
HISTORIENS DE LA FRANCE

PUBLIÉ
PAR L'ACADÉMIE DES INSCRIPTIONS ET BELLES-LETTRES

POUILLÉS

TOME III

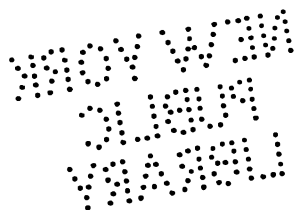

PARIS
IMPRIMERIE NATIONALE

LIBRAIRIE C. KLINCKSIECK, RUE DE LILLE, 11

MDCCCIII

ε 15

POUILLÉS
DE
LA PROVINCE DE TOURS

PUBLIÉS

PAR M. AUGUSTE LONGNON

MEMBRE DE L'INSTITUT



PARIS

IMPRIMERIE NATIONALE

LIBRAIRIE C. KLINCKSIECK, RUE DE LILLE, 11

MDCCCIII

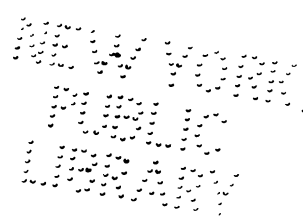

THE NEW YORK
PUBLIC LIBRARY
723777
ASTOR, LENOX AND
TILDEN FOUNDATIONS
1916

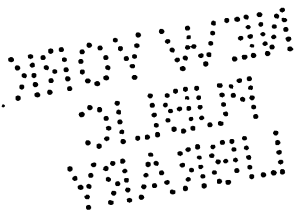

INTRODUCTION.

Les limites de la province ecclésiastique de Tours sont identiques à celles de la Troisième province Lyonnaise de la fin du iv^e siècle, et les noms assignés par le plus ancien manuscrit de la *Notitia provinciarum et civitatum Gallie* aux huit cités qui composaient la province romaine se retrouvent, pour la plupart, dans ceux sous lesquels on désignait au moyen âge les diocèses d'une importante partie de la province ecclésiastique. C'est ce qu'indique le tableau suivant où figurent, en regard du plus ancien texte connu de la Notice, les titres latins portés au moyen âge par sept des prélats de la province dont Tours était la métropole ⁽¹⁾ :

PROVINCIA LUGDUNENSIS TERTIA,
NUMERO VIII.

Metropolis civitas Turonorum.
Civitas Cenomanorum.
Civitas Redonum.
Civitas Andecavorum.
Civitas Coriosopitum.

Civitas Namnetum.
Civitas Venetum.
Civitas Osismorum.
Civitas Diablintum.

PROVINCE ECCLÉSIASTIQUE DE TOURS,
COMPRENANT DOUZE DIOCÈSES.

Episcopus Turonensis.
Episcopus Cenomanensis.
Episcopus Redonensis.
Episcopus Andecavensis.
Episcopus Corisopitensis seu Cornubiensis.
Episcopus Namnetensis.
Episcopus Venetensis.

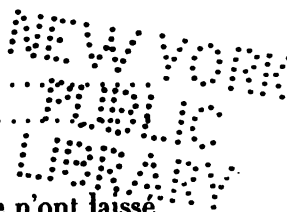

Ainsi donc, les deux dernières cités de la Troisième Lyonnaise n'ont laissé leur nom à aucun des douze diocèses compris, du ix^e au xviii^e siècle, dans la province de Tours. La *civitas Diablintum* ne paraît pas avoir eu d'évêque par-

⁽¹⁾ J'y reproduis, en ce qui touche la Troisième Lyonnaise, le texte de la *Notitia provinciarum et civitatum Gallie*, établi pour mon *Atlas historique de la France* (p. 14 à 16) à l'aide des deux plus anciens manuscrits connus,

manuscrits dont l'un (le manuscrit de Corbie, actuellement à la Bibliothèque nationale, fonds latin 12097) remonte au milieu du vi^e siècle, l'autre (le manuscrit de Cologne, aj. le n^o 2326 de Darmstadt), au siècle suivant.

ticulier, et son territoire fut englobé par le diocèse du Mans, représentant pour sa majeure partie la *civitas Cenomanorum* ⁽¹⁾. L'établissement des Bretons dans la péninsule armoricaine vint modifier, d'autre part, les rapports qui devaient originairement exister entre les cités romaines et les diocèses primitifs de cette partie de l'ancienne Gaule. Les nouveaux arrivants établirent dans le pays occupé par eux un certain nombre de diocèses, Léon, Tréguier, Saint-Brieuc, Saint-Malo et Dol, auxquels il faut joindre évidemment le diocèse de Cornouailles, dont les limites n'ont évidemment aucun rapport avec celles de la quatrième des cités de la Troisième Lyonnaise, qu'on la nomme *civitas Coriosopitum* avec les deux plus anciens manuscrits connus de la Notice, ou *civitas Coriosolitum* avec tout un groupe de manuscrits dont aucun n'est antérieur à l'époque carolingienne.

En ce qui touche les douze diocèses de la province ecclésiastique de Tours, j'ai tout d'abord donné place aux textes concernant les sept diocèses dont les noms remontent à l'époque romaine. C'est donc seulement après les textes relatifs au diocèse de Vannes qu'on trouvera les pouillés ou documents de même ordre se rapportant aux diocèses plus récents de Léon, de Tréguier, de Saint-Brieuc, de Saint-Malo et de Dol, rangés suivant l'ordre dans lequel ils se présentaient, de l'ouest à l'est, sur la côte septentrionale de la péninsule armoricaine.

⁽¹⁾ Pénétré de ces deux principes indiscutables que la *civitas Diablintam* répondait à la partie nord-ouest de l'ancien diocèse du Mans et que les circonscriptions divisionnaires de nos anciens diocèses représentent des divisions géographiques de l'ordre civil antérieures au XI^e siècle ou résultant de leur fractionnement, j'ai cru légitime, dès 1884 (*Atlas historique de France*, texte, p. 4, col. 3), d'attribuer conjecturalement aux *Aulerici Diablintes* la partie nord-ouest du diocèse du Mans comprenant les anciens doyennés de Passais, de la Roche-Mabile, de Javron, de Mayenne, d'Ernée et d'Évron. Depuis lors, cette manière de voir a été confirmée sur deux points essentiels, c'est-à-dire pour l'extrémité sud et l'extrémité sud-

est du territoire ainsi attribué aux Diablintes, par la constatation de l'existence du nom d'Ingrandes désignant d'une part un hameau de la commune de Parennes (Sarthe), de l'autre un ruisseau qui, coulant au finage de Saint-Germain-le-Fouilloux (Mayenne), déverse ses eaux dans celles de l'Ernée. Il semble en effet que le vocable Ingrandes représente une appellation antique, dont le sens est analogue à celui du nom latin *Fines*, et qui s'appliquait exclusivement comme celui-ci à des lieux situés aux confins de deux cités gauloises. Voir, à ce sujet, mon article intitulé *le nom de lieu gaulois « Ewiranda »* dans la *Revue archéologique*, année 1892, tome II, p. 379 à 385, et plus particulièrement p. 383.

I. DIOCÈSE MÉTROPOLITAIN DE TOURS.

EXTRAIT DE L'HISTORIA FRANCORUM DE GRÉGOIRE DE TOURS.

J'ai cru bon d'ouvrir le recueil des textes relatifs au diocèse métropolitain par un extrait de l'opuscule consacré par Grégoire de Tours aux évêques de la cité tourangelle ⁽¹⁾. En cet opuscule, qui forme le xxx^e chapitre du livre dixième de l'*Historia Francorum*, Grégoire a pris soin de noter l'établissement successif des diverses églises qui existaient de son temps au territoire de Tours. L'église mère avait été édifiée vers le milieu du iv^e siècle par Lidoire, le second des évêques de Tours, mais il ne paraît pas qu'aucune église rurale fût antérieure à l'épiscopat de saint Martin (376-397), le fondateur des églises de Langeais, de Saunay, d'Amboise, de Ciran, de Tournon et de Candes. Le iv^e siècle vit s'élever ensuite seize paroisses : *Calatunum*, Brèches, Pont-de-Ruan, Brizay et Chinon, au temps de saint Brice; Braye, Yzeures, Loches et Dolus, sous Eustoche; Montlouis, Esvres, Mougou, Barrou, Balesmes et Vernou, instituées par Perpétue, et Manthelan qui date de l'épiscopat de Volusien. Enfin, c'est au vi^e siècle que furent créées les paroisses de Saint-Germain-sur-Vienne, de *Noviliacus* et de Luzillé par Injuriosus, une autre paroisse du nom de *Noviliacus* par Baudin ⁽²⁾, et celles de Thuré, Céré et Orbigny par Euphrône, le prédécesseur immédiat de l'historien. Cela fait un total de vingt-neuf paroisses rurales dont l'existence est antérieure au pontificat de Grégoire de Tours, autrement dit à l'an 573. Est-ce à dire cepen-

⁽¹⁾ Cet extrait de Grégoire de Tours reproduit le texte publié en 1885 par W. Arndt, dans la collection des *Monumenta Germaniae historica*.

⁽²⁾ Par suite d'une omission regrettable, le passage relatif à l'épiscopat de Baudin ne figure point à la page 3 du présent volume. J'en reproduis ici la partie essentielle : « Sextus decimus Baudinus ex referendario Chlotharii regis ordinatur episcopus... Hujus tempore alter vicus Noviliacus aedificatus est... Sedit autem annos quinque, menses decem... ». L'expression

vicus pourrait tout d'abord donner à croire que Baudin fut le fondateur du village et non de la paroisse en question. Mais ce serait là une interprétation abusive, comme le prouve le texte entier du chapitre de l'*Historia Francorum* relatif aux évêques de Tours. S'il en allait autrement, on attribuerait à l'évêque Volusien la création d'un village au nom gaulois de *Mantalomagus*, chez Grégoire *Mantalomaus*, et au huitième de ses successeurs la fondation de deux villages à noms gallo-romains, *Noviliacus* et *Luciliacus*.

dant que l'historien des Francs ait mentionné en l'opuscule susdit toutes les paroisses rurales de son diocèse? Non pas, et grâce aux écrits mêmes de Grégoire, on peut ajouter à l'énumération qui vient d'être faite l'église de Neuvy qu'un soldat tourangeau dota, en 524, de reliques de saint André⁽¹⁾; l'église de Joué-lès-Tours où l'on vénérât des reliques de saint Julien de Brioude⁽²⁾; l'église de Pressigny-le-Petit qui, de construction relativement récente, ne possédait aucune espèce de reliques avant le don que lui fit Grégoire de quelques souvenirs de l'un de ses oncles, l'évêque de Lyon, saint Nizier⁽³⁾, et l'église de Mareuil-sur-Cher qui fut brûlée en 584⁽⁴⁾: soit quatre églises rurales de l'origine desquelles on n'était sans doute qu'imparfaitement instruit. On atteint ainsi un minimum de trente-trois paroisses rurales, auxquelles vint bientôt s'adjoindre l'église paroissiale de Pernay, dédiée par Grégoire de Tours en l'honneur de saint Julien de Brioude et de saint Nizier⁽⁵⁾.

Ce nombre de trente-quatre paroisses rurales pour la fin du VI^e siècle est intéressant à noter, et comme on sait d'autre part qu'aux environs de l'an 1300 le nombre des églises paroissiales du diocèse était de 273⁽⁶⁾, sans compter celles

⁽¹⁾ « Tempore quo, interfecto Chlodomere rege Francorum, se exercitus reparans Burgundiam devastabat, in quadam basilica reliquiae jam dicti apostoli [Andreae] cum Saturnini martyris tenebantur. . . Tunc conlocatis in altari Novivicensis ecclesiae, ubi nulla adhuc sanctorum pignora habebantur, annis singulis devotissime eorum solennia celebrabat. » (*Liber in gloria martyrum*, c. xxx; p. 506 de l'édition de Grégoire de Tours des *Monumenta Germaniae historica*.)

⁽²⁾ « Est autem in Turonico vicus cui Gaudiacorum nomen est, in quo beati [Juliani] martyris reliquiae continentur, qui cum magnis virtutibus crebro inlustretur, in perjuriis tamen plerumque agitatus ultione. » (*Liber de virtutibus sancti Juliani*, c. xl; loco citato, p. 580.) Il y a lieu de noter ici l'emploi de *vicus* au sens de « paroisse » qu'il a parfois chez Grégoire de Tours (voir plus haut, p. III, note 1; cf. Imbart de la Tour, *Les paroisses rurales dans l'ancienne France*, p. 36).

⁽³⁾ « Igitur apud vicum Priscianiacensim ur-

bis Toronicæ ecclesia dudum constructa absque sanctorum pignoribus habebatur. Cumque incolæ loci plerumque peterent, ut eam quorumpiam sanctorum cineribus sacraremus, de supradictis reliquiis sancto altari collocavimus. » (*Liber vitæ patrum*, c. vii, § 11; loco citato, p. 700.)

⁽⁴⁾ « Tunc Maroialensim æclesiam termini Toronici, in qua sancti Martini reliquiae habebantur incendio concremarunt. » (*Historia Francorum*, l. VII, c. xii; loco citato, p. 297.)

⁽⁵⁾ « Factum est autem ut, post dies plurimos, ad benedicendam ecclesiam in parochia Paternacense urbis Toronicæ invitaremur. Accessi, fateor, sacravi altare, decerpsi fila de lenteo, locavi in templo; dictis missis, facta oratione, discessi. » (*Liber vitæ patrum*, c. vii, § 8; loco citato, p. 698.)

⁽⁶⁾ C'est le total qui résulte des chiffres partiels donnés pour chacun des cinq archiprêtres dans la *Notice sur les divisions territoriales et la topographie de l'ancienne province de Touraine*, de Mabille, p. 182, 189, 194, 199 et 204.

de la ville épiscopale, il en résulte que leur nombre avait octuplé au cours des six siècles qui suivirent la mort de Grégoire⁽¹⁾. Je ne crois pas sans intérêt de donner ici le dénombrement de ces paroisses primitives en les répartissant selon les cinq archiprêtres entre lesquels se partageait le diocèse à la fin du moyen âge.

ARCHIPRÊTRÉ DE TOURS. — Amboise, Céré, Esvres, Joué-lès-Tours, Luzillé, Mareuil, Montlouis, Pont-de-Ruan.

ARCHIPRÊTRÉ DE LOCHES. — Braye, Ciran, Dolus, Loches, Manthelan, Orbigny.

ARCHIPRÊTRÉ D'OUTRE-LOIRE. — Brèches, Langeais, Neuvy-le-Roi, Pernay, Saunay, Thuré. — Peut-être aussi Neuilé-le-Lierre et Neuilé-Pontpierre, ou au moins l'un d'eux.

ARCHIPRÊTRÉ DE SAINTE-MAURE. — Balesmes, Bartou, Pressigny-le-Petit, Saint-Pierre de-Tourdon, Vernou, Yzeures. — Peut-être aussi Neuilly-le-Brignon.

ARCHIPRÊTRÉ DE L'ISLE-BOUGHARD. — Brizay, Candes, Chinon, Mougou, Saint-Germain-sur-Vienne.

COMPTE DE 1290.

Le compte des droits synodaux dus, en 1290, au trésorier de l'église métropolitaine de Tours nous est parvenu en une copie du xiv^e siècle qui fait partie du registre de la trésorerie, conservé à la Bibliothèque nationale sous le n^o 18367 des manuscrits du fonds latin⁽²⁾, et l'on en trouve une seconde copie, d'un siècle plus moderne, dans le manuscrit 1273 de la bibliothèque de Tours (p. 272 à 276), où la matière du registre susdit a été intégralement reproduite. Mais, à l'exemple de la plupart des manuscrits en lettre de forme, la transcription la plus ancienne est fort imparfaite, et j'ai cru préférable de publier le compte de 1290 d'après le manuscrit de Tours, auquel renvoie, dans les notes-variantes, la lettre T⁽³⁾.

(1) Huit fois 34 font effectivement 272.

(2) Elle occupe les feuillets 9 à 17 du volume.

(3) Pour une seule colonne du manuscrit 18367 de la Bibliothèque nationale, la première du texte, on peut effectivement relever un nombre assez élevé de différences graphiques avec le texte du manuscrit de Tours : (*Azayam super Charam* au lieu d'*Azay super Caram*, *Villanie* = *Villaine*, *Azayam Redelli* = *Azay Ridelli*, *Caxigné* = *Taxigné*, *Bourei* = *Bourrei*, *Blereyam* = *Blercium*, *Chenontean* = *Chenonceau*;

Sanctus Florencius de Ambasia = *Sanctus Florentinus de Ambazia*; *Augé* = *Angé*). La plupart de ces variantes sont insignifiantes, mais les leçons *Caxigné*, *Chenontean*, *Sanctus Florencius*, *Augé* constituent des leçons absolument fautives, car les lieux ainsi désignés se nomment aujourd'hui Tauxigné, Chenonceaux, Saint-Florentin et Angé. Le texte du manuscrit de Tours étant meilleur en l'espèce, il est permis de supposer qu'il procède directement du manuscrit original et, conséquemment, il devait être préféré au manuscrit de Paris.

Le compte de 1290 a été utilisé en 1866 par Mabille : ce savant l'indique comme un pouillé (*sic*) rédigé au XIII^e siècle ⁽¹⁾ et le désigne par la lettre A en sa liste des paroisses du diocèse de Tours.

POUILLÉ RÉDIGÉ VERS L'AN 1300

OU PLUS EXACTEMENT POUILLÉ DU XIII^e SIÈCLE.

Ce pouillé nous a été conservé par le manuscrit 1273 de la bibliothèque de Tours (p. 255 à 259) où il a été transcrit au XV^e siècle commençant, et par une copie du XVI^e siècle, qui figure à la suite d'une sorte de formulaire de l'église de Saint-Martin de Tours, aujourd'hui le manuscrit latin 5535 A de la Bibliothèque nationale ⁽²⁾ Je l'ai approximativement daté de l'an 1300, mais l'omission de cinq paroisses qui figurent, d'autre part, dans le compte de 1290 ⁽³⁾ démontre bien clairement qu'il est antérieur à ce dernier document. Il faut même reculer sa rédaction jusqu'au delà de 1275, date à laquelle on sait que Chambourg était déjà le siège d'une paroisse ⁽⁴⁾.

Le pouillé du XIII^e siècle est divisé par archiprêtres, et, dans chaque archiprêtre, les églises sont rangées par collateurs. J'en ai établi le texte d'après le manuscrit de Tours que désigne ici la lettre T.

Mabille a connu la copie que renferme le manuscrit 5535 A de la Bibliothèque nationale : il l'a utilisée pour l'établissement de sa liste des paroisses du diocèse de Tours, et la désigne par la lettre B ⁽⁵⁾.

⁽¹⁾ Mabille, *Notice sur les divisions territoriales et la géographie de l'ancienne province de Touraine*, p. 175.

⁽²⁾ Précédée du titre : *Nomina omnium et singularum ecclesiarum parochialium diocesis Taronensis, per archipresbiteratus in quibus situantur descriptarum, necnon collatorum et patronorum earundem*, cette copie, légèrement abrégée, occupe les derniers feuillets (76 r^o-82 r^o) du manuscrit.

⁽³⁾ Ce sont les paroisses de Chambourg,

Ferrières-sur-Beaulieu et Saint-Pierre de Chédigny, en l'archiprêtre de Loches; Boulay, en l'archiprêtre d'Outre-Loire, et la Madeleine de Preuilly, en l'archiprêtre de l'Isle-Bouchard.

⁽⁴⁾ Carré de Busserolle, *Dictionnaire géographique, historique et biographique d'Indre-et-Loire*, t. II, p. 71.

⁽⁵⁾ Mabille, *Notice sur les divisions territoriales et la géographie de l'ancienne province de Touraine*, p. 175.

COMPTE DE 1330 ENVIRON.

Le manuscrit qui renferme ce document fait partie des Archives du Vatican où il porte la cote *Armario XXXIII*, n° 10. D'une écriture du xv^e siècle, il comprend 73 feuillets et reproduit, pour chacun des douze diocèses de la province, le texte d'un compte de décimes, rédigé entre 1329 et 1332, ainsi que le prouve la mention simultanée, parmi les bénéficiaires du diocèse métropolitain, de Guillaume de Sainte-Maure, qualifié chancelier de France⁽¹⁾ (1329-1334) et celle d'Étienne de Mornay comme doyen de l'église collégiale de Saint-Martin⁽²⁾ (1314 à 1332); mais la taxe des bénéfices ayant été abaissée de moitié en 1363 par le pape Urbain V, la copie du compte a été faite en prévision d'une dime réduite⁽³⁾, de sorte que les chiffres indiqués en regard de chacun des bénéfices ne sont plus, au point de vue de la date du compte original, que d'un vingtième du revenu, ce que j'ai tenu à exprimer par le mot *VICESIMA* inscrit en titre courant de la seconde colonne :

La transcription du compte de la province de Tours est tellement inexacte que j'ai dû rejeter en note bien des leçons fautives, en les faisant suivre de la lettre R, initiale du nom de la ville de Rome.

POUILLÉ DU XIV^e SIÈCLE.

Le pouillé du xiv^e siècle était transcrit dans le cartulaire de l'archevêché de Tours, intitulé *Liber bonarum gentium*. Ce cartulaire n'existe plus, mais M. Louis de Grandmaison l'a récemment publié⁽⁴⁾ d'après une copie exécutée peu d'années avant la Révolution, par Dom de Betancourt, alors religieux de l'abbaye d'Auchy et plus tard membre libre de l'Académie des

⁽¹⁾ Page 18 R du présent volume.

⁽²⁾ *Ibid.*, p. 19 c. — Cf. la liste des doyens de Saint-Martin, chez Carré de Busserolle (*Dictionnaire géographique, historique et biographique d'Indre-et-Loire*, t. VI, p. 251).

⁽³⁾ De là le titre du registre : *Sequitur decima reducta fructuum beneficiorum ecclesiasticorum civitatis et diocesis ac totius provincie Turo-*

nenensis, titre que j'ai fait imprimer en italique, comme n'étant pas celui du compte original.

⁽⁴⁾ Sous le titre *Cartulaire de l'archevêque de Tours (Liber bonarum gentium)*, cette édition comprend deux volumes in-8°, formant les tomes XXXVII et XXXVIII des *Mémoires de la Société archéologique de la Touraine*, publiés en 1892 et 1894.

Inscriptions et Belles-Lettres⁽¹⁾. Le pouillé est disposé sur trois colonnes, la première renfermant le nom des bénéfices, la seconde indiquant la subvention payée à l'occasion du joyeux avènement de l'évêque, la troisième, enfin, réservée aux patrons. Il a été reproduit aux pages 5 à 9 du tome I de la publication de M. Louis de Grandmaison, et j'en ai collationné le texte sur le manuscrit de Betancourt que désigne, dans les notes-variantes du présent volume, la lettre B.

COMPTE DE LA FIN DU XIV^e SIÈCLE.

C'est la taxe des « procurations » que l'archevêque de Tours aussi bien que les églises collégiales et le clergé de son diocèse devaient payer au légat apostolique. Transcrite au *Liber bonarum gentium*, elle a déjà été imprimée à deux reprises, une première fois en 1884 par M. Carré de Busserolle⁽²⁾, une seconde fois en 1892 par M. Louis de Grandmaison⁽³⁾. J'en ai revu le texte sur la copie de Betancourt, ici désignée par la lettre B.

ÉTAT DES CHAPELLENIES À LA COLLATION DE L'ARCHEVÊQUE.

De même que les deux documents qui précèdent, cet état des chapellenies à la collation de l'archevêque de Tours faisait partie du *Liber bonarum gentium* : on y voit plusieurs articles datant, en tout ou en partie, du xv^e siècle seulement⁽⁴⁾. Le texte de cette pièce a déjà été imprimé par M. Louis de Grandmaison⁽⁵⁾, et j'ai soigneusement collationné les épreuves de mon édition sur la transcription de Betancourt, que je désigne par la lettre B.

AUTRES POUILLÉS ET LISTES DE BÉNÉFICES.

I. « Status magistri Jacobi Fremant, receptoris unius medie decime a domino nostro papa domino nostro regi Francorum date et concessa, de et pro terminis celebritatis Omnium Sanctorum MCCCIII^{xx} et Resurrectionis Domini

⁽¹⁾ La copie de Dom de Betancourt est maintenant conservée à Tours, aux archives départementales d'Indre-et-Loire, sous la cote G 1.

⁽²⁾ *Dictionnaire géographique, historique et biographique d'Indre-et-Loire*, t. VI, p. 188 et 189.

⁽³⁾ *Cartulaire de l'archevêque de Tours (Liber bonarum gentium)*, t. I, p. 38-54.

⁽⁴⁾ Voir, p. 47 c, 48 bc et 49 a, les mentions de chapelles fondées ou conférées en 1426, 1430, 1446 et 1480.

⁽⁵⁾ *Cartulaire de l'archevêque de Tours (Liber bonarum gentium)*, t. I, p. 58-64.

inde sequentis, secundum reductionem ejusdem decime per felicissime recordacionis dominum Urbanum papam quintum factam, per dominos executores illius medie decime in civitate et dyocesi Turonensibus deputati, de omnibus receptis et misis per dictum receptorem occasione dicte medie decime factis, traditus per dictum receptorem venerabili viro magistro Guillelmo de Gemeticis ad hoc deputato, in mei notarii publici infrascripti, necnon Stephani Gosse, publici notarii, et Stephani Pichon, presbiterorum, presencia, Turonis, in domo ipsius magistri Jacobi, anno Domini millesimo ccc nonagesimo primo, die XXI mensis septembris, indictione XIII, pontificatus sanctissimi in Christo patris et domini nostri, domini Clementis, divina providencia pape septimi, anno decimo tertio. »

Ce compte forme la première partie (f° 33 r°, col. 1, à 36 r°, col. 2) d'un compte général de la province de Tours, occupant les folios 33 à 56 d'un manuscrit du xvi^e siècle, qui appartient originairement, semble-t-il, à l'église cathédrale d'Angers⁽¹⁾, et porte aujourd'hui à la Bibliothèque Sainte-Geneviève la cote 344. Je transcris ici le titre général du document :

« Sequitur quedam taxacio cujusdam medie decime, a summo pontifice Francorum regi gracie concessa, omnium beneficiorum provincie Turonensis.

« Status valoris medie decime omnium et singulorum ad decimam taxatorum civitatis et dyocesis tocusque provincie Turonensium per sanctissimum in Christo patrem et dominum nostrum dominum Clementem, divina providencia papam septimum modernum, illustrissimo principi et domino nostro domino Karolo, Dei gracia Francorum regi, pro guerrarum suarum oneribus supportandis, ultimo concessa super viris ecclesiasticis tocus regni Francie, de et pro terminis celebritatis Omnium Sanctorum [anni] millesimi ccc nonagesimi et Resurrectionis Dominice inde sequentis, secundum reductionem⁽²⁾ ejusdem decime per felicissime recordacionis dominum Urbanum papam quintum factam, traditi per receptores seu subcollectores ejusdem medie decime in qualibet dyocesi ejusdem provincie, modo et forma infrascriptis, venerabili viro magistro Guillelmo de Gemeticis, baccalario in decretis, canonico Carnotensi, commissario ad hoc per dominos executores illius medie decime et receptori ejusdem in eisdem dyocesi et provincia Turonensibus per dictum dominum nostrum regem Francorum specialiter deputato. »

Le cadre du compte de 1391 est le même que celui du compte de 1330 environ.

2. « Du compte de la décime levée ou diocèse de l'archevêché de Tours en l'année cinq cens seize, rendu par M^e Victor Barguyn es noms, auditus et

⁽¹⁾ L'origine angevine du manuscrit est prouvée par la présence de cinq documents spéciaux à l'Anjou : 1^o liste des évêques d'Angers (f° 7 r°); 2^o liste des comtes et ducs d'Anjou (f° 7 v°); 3^o taxe des bénéfices du diocèse d'Angers en 1467 (f° 57 r°); 4^o pièces relatives à la levée des décimes au même diocèse, en 1290 (f° 66 r°) et 5^o listes des béné-

ficés à la collation de l'évêque d'Angers et de diverses églises angevines (f° 72 r°). Voir la description que M. Ch. Kohler a donnée de ce volume au tome I du *Catalogue des manuscrits de la bibliothèque Sainte-Geneviève*, p. 207-209.

⁽²⁾ Le manuscrit porte *reddictionem*, avec exponctuation du premier *d*.

ad burellum clausus, Parisiis, III^{ta} die mensis aprilis, [anno] millesimo quingentesimo vigesimo primo, ante Pasca. »

Archives nationales, Agence générale du clergé, G^o 3, f^o 1233 r^o à 1250 v^o. — En français.

3. « Compte que met, baille et rend par devant vous, monseigneur le reverendissime archevesque de Tours et messieurs les deputez du clergé de vostre diocèse, Anthoine Tramain, recepveur par vous et mesdictz seigneurs les deputez ordonné et estably, de la recepte et mises par luy faictes des deniers demandez par le roy et à luy octroyés et accordez par ledict clergé et levez en vostre dict diocèse, en l'année commençant le premier jour de janvier mil cinq cens soixante unze et finissant le dernier jour de décembre que l'on a aussi compté mil cinq cens soixante unze. »

Archives nationales, Agence générale du clergé, G^o 1264, pièce cotée jadis J 104.

4. « Compte que met, baille et rend par devant vous, monseigneur le reverendissime archevesque de Tours et messieurs les deputez du clergé de vostre diocèse, Anthoine Tramain, recepveur . . . », année 1572.

Archives nationales, Agence générale du clergé, G^o 1264, pièce cotée jadis J 105. — Le compte est pour une année entière, du 1^{er} janvier au 31 décembre 1572.

5. « Compte que met, baille et rend par devant vous, monseigneur le reverendissime archevesque de Tours et messieurs les deputez du clergé de vostre diocèse, Anthoine Tramain, recepveur . . . », année 1573.

Archives nationales, Agence générale du clergé, G^o 1264, pièce cotée jadis J 106. — Le compte est pour une année entière, du 1^{er} janvier au 31 décembre 1573.

6. « C'est le compte que M^e Anthoine Tramain, commis quant à ce par M^e Pandolphe Cenamy, procureur o pouvoir spécial aussi quant à ce du sieur Jehan-Baptiste de Gondy, receveur des décymes et autres subventions ordonnez par le roy estre levez sur le clergé du diocèse de Tours, met, baille et rend par devant vous, monseigneur le reverendissime archevesque et messieurs les deputez du clergé de vostre diocèse, des recepte et mises par luy faictes pour le terme du quinziesme febvrier mil cinq cens soixante quatorze, pour lequel il a seulement exercé ladicte recepte au nom dudit Gondy. »

Archives nationales, Agence générale du clergé, G^o 1264, pièce cotée jadis J 102.

7. « C'est le compte que M^e Pandolphe Cenamy, receveur ordonné par le roy et messieurs les prelatz de France à faire la recepte et mise des décimes et aultres subventions, tant ordinaires que extraordinaires, que le roy faict lever sur le clergé du diocèse de Tours, pour les termes escheuz le premier jour d'octobre mil cinq cens soixante quatorze et quinziesme febvrier ensuyvant mil cinq cens soixante quinze, met, rend et baille par devant vous, monseigneur le reverendissime archevesque de Tours et messieurs les deputez du clergé du diocèse de Tours, des receptes et mises par luy faictes es termes et année susdits. . . »

Archives nationales, Agence générale du clergé, G^e 1264, pièce cotée jadis J 103.

8. « C'est le compte que M^e Pandolphe Cenamy, recepveur ordonné par le roy et messieurs les prelatz de France à faire la recepte et mise des décimes et autres subventions, tant ordinaires que extraordinaires, que le roy faict lever sur le diocèse de Tours, pour les termes escheuz les premier jour d'octobre mil cinq cent soixante quinze et quinziesme febvrier ensuyvant mil cinq cens soixante seize, met et rend et baille par devant vous. . . »

Archives nationales, Agence générale du clergé, G^e 1264, pièce cotée jadis J 101.

9. « Bénéfices dépendans de l'archevesché de Tours. »

Première partie, paginée 1 à 118, du *Pouillié général contenant les bénéfices de l'archevesché de Tours et des diocèses d'Angers, Dol, Kymper-Corentin, Mans, Nantes, Rennes, S. Brieu, S. Malo, S. Pol-de-Léon, Triguier, Vannes* (Paris, in-4^e, 1648).

On trouve à la fin du fascicule les pouillés particuliers :

- du monastère de Saint-Julien de Tours, p. 86-87;
- des prieurés dépendant de l'abbaye de Marmoutiers, p. 88-99 ;
- des bénéfices séculiers à la présentation de l'abbé de Marmoutiers, p. 100-114 ;
- de l'abbaye de Noyers, p. 114-115 ;
- de l'abbaye de Villeloin (en latin), p. 115-116 ;
- de l'église collégiale de Saint-Martin de Candes, p. 116-117 ;
- des maladreries du diocèse de Tours, p. 117-118.

10. Pouillé de la fin du xvii^e siècle.

Manuscrit possédé au xix^e siècle par Jules Desnoyers. Cet auteur le mentionne en sa *Topographie ecclésiastique de la France* (p. 175 de l'*Annuaire historique publié par la Société de l'histoire de France*, année 1853) et le signale comme offrant « la liste la plus complète des paroisses et des bénéfices distribués dans les trois archidiaconés et les vingt-trois doyennés ruraux ». On ignore ce qu'il est devenu.

11. « Etat du diocèse de Tours, dressé par ordre de monseigneur Louis-Jacques de Chapt de Rastignac, archevêque de Tours, au commencement de l'année 1736. »

Manuscrit 1260 de la bibliothèque de Tours. — Cf. Dorange, *Catalogue descriptif et raisonné des manuscrits de la bibliothèque de Tours*, p. 510-511.

12. « Le diocèse [de Tours] et ses subdivisions. », 1866.

Sous ce titre donné à la cinquième partie de sa *Notice sur les divisions territoriales et la topographie de l'ancienne province de Touraine* (p. 171 à 219), Mabilley a publié une sorte de pouillé de l'ancien diocèse de Tours, reconstitué par lui, où il énumère successivement les collégiales et chapitres, les abbayes, les prieurés conventuels et simples, les paroisses et les chapellenies⁽¹⁾. Pour dresser les quatre premières de ces listes, il s'est aidé de trois pouillés qu'il désigne par les lettres A, B et C. Le pouillé A n'est autre que le compte imprimé aux pages 5-9 du présent volume ; B est une copie relativement moderne du pouillé du XIII^e siècle (voir ci-dessus, p. vi ; C enfin désigne le pouillé du XIV^e siècle (p. 33 à 40 du présent volume).

LE DIOCÈSE ET SES CIRCONSCRIPTIONS DIVISIONNAIRES.

Le diocèse métropolitain de Tours répondait à la *metropolis civitas Turonorum*, de la Notice des provinces et des cités de la Gaule. Il était partagé en trois archidiaconés, l'archidiaconé de Tours, l'archidiaconé d'Outre-Loire et l'archidiaconé d'Outre-Vienne, déjà constitués à l'époque carolingienne, puisque leurs titulaires souscrivent des actes en date de 939 et de 941, relatifs au prieuré de Saint-Loup⁽¹⁾.

A en juger par les noms qui les désignaient, on serait tenté de croire qu'ils étaient séparés les uns des autres par le cours des rivières. La Loire séparait bien, à la vérité, l'archidiaconé de Tours de celui d'Outre-Loire, situé au nord du fleuve, c'est-à-dire au delà de la Loire par rapport à la ville épiscopale ;

⁽¹⁾ Les archidiacones de l'église de Tours figurent même au nombre de quatre en l'une et l'autre charte : « ✠ Badilo, decanus atque archidiaconus sive abbas, subscripsit. ✠ Dodaldus, sacerdos et archidiaconus, huic auctoritate propria manu subscripsit. . . . In nomine domini Jesu Christi, Rotbertus archidiaconus subscripsit. ✠ Item Rotbertus archidiaconus subscripsit. » (charte de 939, *Bibliothèque de l'École*

des chartes, tome VI, p. 446-447, en un article de Salmon : *Notice historique sur l'abbaye de Saint-Loup, près Toars*). — « ✠ ΩΘΒΗΡΘΥC, decanus atque archidiaconus sive abbas, subscripsit. ✠ Rotbertus archidiaconus subscripsit. ✠ Bernardus, diaconus atque archidiaconus, subscripsit. In nomine domini Jesu Christi, item Rotbertus archidiaconus subscripsit » (charte de 941, *ibid*, p. 449).

mais l'archidiaconé d'Outre-Vienne était traversé par la Vienne, et le nom de cette circonscription ecclésiastique indiquait tout bonnement qu'elle englobait la partie du diocèse sise au delà de Vienne, par rapport à Tours.

Dès le ^{xiii}^e siècle, l'archidiaconé de Tours formait les deux archiprêtres de Tours et de Loches. L'archidiaconé d'Outre-Vienne était divisé de même en deux archiprêtres, ayant l'un Sainte-Maure, l'autre l'Isle-Bouchard pour chefs-lieux. Seul, l'archidiaconé d'Outre-Loire répondait à un archiprêtre de même nom⁽¹⁾.

Cette division du diocèse de Tours subsista jusqu'au ^{xvii}^e siècle. L'archevêque Michel Amelot, qui gouverna l'église tourangelle de 1673 à 1687, y substitua la division en vingt-trois doyennés qui ne dura guère plus d'un siècle et qui avait notamment pour but de faciliter aux curés de campagne la transmission des saintes huiles, aussi bien que celle des instructions relatives aux conférences que les curés doivent tenir mensuellement entre eux⁽²⁾. Les vingt-trois nouvelles circonscriptions étaient réparties de la manière suivante entre les trois archidiaconés :

ARCHIDIACONÉ DE TOURS. — Doyennés d'Amboise, d'Azay-le-Rideau, de Bléré, de Ligueil, de Loches, de Montbazou, de Montrichard, de Saint-Avertin et de Villeloin.

ARCHIDIACONÉ D'OUTRE-LOIRE. — Doyennés de Châteaurenault, de Luynes, Neuville-Roi, de Saint-Christophe, de Saint-Symphorien et de Vernou.

ARCHIDIACONÉ D'OUTRE-VIENNE. — Doyennés de Beaumont-en-Véron, de Chinon, de la Haye, de l'Isle-Bouchard, de Noyers, de Pressigny-le-Grand, de Preuilly et de Sainte-Maure.

⁽¹⁾ Les cinq archiprêtres figurent déjà dans le pouillé du ^{xiii}^e siècle (p. 10-16 du présent volume, aussi bien que dans le compte de 1290 (*ibid.*, p. 5-9).

⁽²⁾ Mabille, *Notice sur les divisions territoriales et la topographie de l'ancienne province de Touraine*, p. 174. — Par suite d'un lapsus, Mabille (p. 175) nomme seulement vingt-deux

de ces doyennés, tandis que Desnoyers (*Topographie ecclésiastique de la France*, p. 175-177 de l'*Annuaire historique publié par la Société de l'histoire de France*, année 1853) indique vingt-quatre doyennés, par l'adjonction aux vingt-trois doyennés ruraux d'un « grand doyenné », le doyenné de Tours « réuni, dit-il, au grand archidiaconé ».

II. DIOCÈSE DU MANS.

EXTRAIT DES *GESTA PONTIFICUM CENOMANENSIIUM*.

Les *Actus pontificum Cenomanis in urbe degentium*⁽¹⁾ furent écrits entre 840 et 857 par un clerc du diocèse du Mans, évidemment attaché à l'évêché, très probablement par le chorévêque David qui gouverna l'église mancenne durant les dernières années de l'évêque Aldric, frappé de paralysie⁽²⁾. C'était, au dire de Julien Havet qui en donne des preuves éclatantes, « un imposteur et un faussaire » ; mais, aux faits qu'on lui a justement reprochés, il convient d'ajouter encore la mutilation et la falsification d'un état des cens que chacune des paroisses rurales du diocèse devait payer à l'évêché, soit en cire ou en huile pour l'entretien du luminaire, soit en numéraire pour la décoration de l'église cathédrale. Le faussaire dépeça le document que lui fournissaient les archives de l'église, et il en utilisa les diverses parties au début de son œuvre, attribuant la fondation des quatre-vingt-dix ou, plus exactement, des quatre-vingt-neuf paroisses⁽³⁾ qui y figuraient aux quatre plus anciens évêques du pays manceau. Le premier d'entre eux, saint Julien, dont il fait l'un des soixante-douze disciples du Christ, aurait fondé trente-quatre de ces paroisses et fixé la quotité de chacune des contributions qu'elles devaient à l'église mère. Vingt-neuf autres paroisses sont ensuite signalées par lui comme ayant été créées par Turibe, dix ou onze par Pavace, et dix-sept autres par Liboire⁽⁴⁾.

⁽¹⁾ Tel est le véritable titre de la plus ancienne partie de l'ouvrage qu'on désigne plus communément sous le nom de *Gesta pontificum Cenomanensium*. — MM. Busson et Ledru viennent de publier, pour la Société des archives historiques du Maine, une nouvelle édition de ce livre et de ses continuations (Le Mans, 1902, un volume in-8°).

⁽²⁾ Julien Havet a développé cette opinion en son mémoire intitulé *les Actes des évêques du Mans* (Œuvres de J. Havet, t. I, p. 329 et suiv.).

mais son argumentation n'a point convaincu M^{rs} Duchesne qui, en ses *Fastes épiscopaux de la Gaule*, t. II, p. 323 à 325, se refuse à reconnaître David comme l'auteur des *Actus*.

⁽³⁾ La réduction d'une unité s'impose en raison du double emploi de l'article relatif à l'église de Saosnes, dont la fondation est successivement attribuée à saint Julien et à saint Liboire.

⁽⁴⁾ Voir le texte des *Actus*, p. 51 à 54 du présent volume.

Le document ainsi falsifié n'appartenait certainement point à la première moitié du ix^e siècle, car, en l'utilisant, le faussaire se serait exposé à mentionner, comme remontant aux premiers évêques du Mans, quelque une des plus récentes parmi les paroisses du diocèse. Certains indices permettent d'ailleurs de l'attribuer au vi^e siècle et de le croire contemporain du pontificat de saint Bertrand, qui commença vers l'an 586 : d'une part, en effet, les sommes d'argent exprimées le sont constamment en triens ou tiers de sou d'or, *treantes*¹, monnaie particulière aux deux premiers tiers de la période mérovingienne; de l'autre, le chiffre de 89 paroisses, représentant la huitième partie seulement du nombre des églises paroissiales énumérées dans le pouillé de 1508 environ⁽²⁾, autoriserait jusqu'à un certain point à en fixer la rédaction au vi^e siècle finissant⁽³⁾.

Dans la forme où il nous est parvenu, l'état des cens dus à l'église cathédrale du Mans ne présente aucune trace sensible de l'ordre topographique qui pouvait avoir présidé à sa rédaction, et cette circonstance ne laisse pas que d'en rendre l'interprétation géographique assez difficile. Entre plusieurs paroisses homonymes, par exemple, il est absolument impossible de distinguer celles que le document du vi^e siècle appelait *Aciacus*, *Asciacus*⁽⁴⁾, *Bona*⁽⁵⁾, *Candiacus*⁽⁶⁾,

⁽¹⁾ En 90 des articles concernant les plus anciennes paroisses rurales du diocèse, la contribution payée en argent pour la décoration de l'église mère consiste en un triens, *treantem 1*, ou en deux triens, *treantes 11*. Dans le premier article, seulement, on trouve mention de quatre deniers, équivalant d'ailleurs à un triens.

⁽²⁾ Où sont énumérées 721 églises paroissiales.

⁽³⁾ On sait en effet qu'à la fin du vi^e siècle, le nombre des paroisses du diocèse de Tours était huit fois moindre que dans les derniers siècles du moyen âge. Voir ci-dessus, p. v.

⁽⁴⁾ Pour représenter la paroisse d'*Asciacus*, qu'aurait fondée saint Julien, et celle d'*Aciacus*, qui daterait du pontificat de saint Liboire, on a l'embarras du choix entre les trois paroisses mancelles : Assé-le-Bérenger (Mayenne, canton d'Évron), Assé-le-Boisne

(Sarthe, canton de Fresnay) et Assé-le-Riboul (Sarthe, canton de Beaumont), et c'est sans aucune raison que Cauvin traduit *Asciacus* par Assé-le-Bérenger, et *Aciacus* par Assé-le-Boisne.

⁽⁵⁾ Bien que *Bona* soit dans les *Gesta Aldrici* le nom latin de Bannes (Sarthe, canton de Château-sur-Loir, commune de Dissay-sous-Courcillon), on peut hésiter, pour le *Bona* des *Actus*, entre ce lieu et le village de Bannes (Mayenne, canton de Meslay). Je saisis l'occasion qui m'est offerte pour signaler ici une erreur qui s'est glissée dans la Table des noms propres du présent volume : lors de la coordination des fiches, on a malencontreusement attribué à Bannes (Mayenne) les mentions relatives à Bannes (Sarthe). Voir aux additions et corrections.

⁽⁶⁾ Changé (Sarthe, canton du Mans) ou Changé (Mayenne, canton de Laval).

Caviliacus⁽¹⁾, *Cerviachus*⁽²⁾, *Colonia*⁽³⁾, *Luciacus*⁽⁴⁾, *Montaniacus*⁽⁵⁾, *Noviliacus*⁽⁶⁾, *Oxellam*⁽⁷⁾, *Padriacus*⁽⁸⁾, *Ruiliacus*⁽⁹⁾, *Silviacus*⁽¹⁰⁾ ou *Villena*⁽¹¹⁾. On ignore, d'autre part, à quels lieux modernes s'appliquaient les noms latins *Busiachus*, *Cauciachus*, *Donnarium*, *illa Isla*, *Jaconum*, *Landa*, *Longa Aqua*, *Lucaniacus*⁽¹²⁾, *Masciliacus*, *Medium Ortum*, *Patriciacus*⁽¹³⁾, *Pucialeum*⁽¹⁴⁾ et *Siliniacus*. Mais il

⁽¹⁾ Chevillé (Sarthe, canton de Brulon) ou Saint-Pierre-de-Chevillé (Sarthe, canton de Château-du-Loir).

⁽²⁾ Sargé (Sarthe, canton du Mans) et Saint-Martin-de-Sargé (Loir-et-Cher, canton de Montdoubleau, commune de Sargé).

⁽³⁾ *Colonia*, pour un nom plus ancien *Colonica*, peut être identifié soit avec Coulaines (Sarthe, canton du Mans), soit avec Quelaines (Mayenne, canton de Cossé), mais moins probablement avec la Coulonche (Orne, canton de Messei) qui a conservé sous la forme d'un *ch* le *c* final du vocable antique.

⁽⁴⁾ Deux paroisses du nom de *Luciacus* figurent dans les *Actus*, mais il y avait au diocèse du Mans trois paroisses appelées Lucé : le Grand-Lucé (Sarthe, arrondissement de Saint-Calais), Lucé (Orne, canton de Juvigni) et Lucé-sous-Ballon (Sarthe, canton de Marolles).

⁽⁵⁾ Montigné (Mayenne, canton de Laval); Montigny (Sarthe, canton de la Fresnaye) ou même encore Montenay (Mayenne, canton d'Ernée).

⁽⁶⁾ Neuilly-le-Vendin (Mayenne, canton de Couptrain), Nuillé-le-Jallais (Sarthe, canton de Montfort), Nuillé-sur-Ouette (Mayenne, canton de Montsurs) ou Nuillé-sur-Vicoïn (Mayenne, canton de Laval).

⁽⁷⁾ Oisseau (Mayenne, canton de Mayenne) ou Petit-Oisseau (Sarthe, canton de Saint-Paterne).

⁽⁸⁾ Parigné (Mayenne, canton de Mayenne), Parigné-l'Évêque (Sarthe, canton du Mans) ou Parigné-le-Pôlin (Sarthe, canton de la Suze).

⁽⁹⁾ Ruillé-en-Champagne (Sarthe, canton de Conlie), Ruillé-Froidfonds (Mayenne, can-

ton de Grez), Ruillé-le-Gravelais (Mayenne, canton de Loiron) ou Ruillé-sur-Loir (Sarthe, canton de la Chartre).

⁽¹⁰⁾ Sougé-le-Ganelon (Sarthe, canton de Fresnay), Sougé-sur-Braye (Sarthe, canton de Savigny) ou Soulgé-le-Bruant (Mayenne, canton de Montsurs).

⁽¹¹⁾ Villaines-la-Carelle (Sarthe, canton de Mamers), Villaines-la-Gonais (Sarthe, canton de la Ferté-Bernard), Villaines-la-Juhel (Mayenne, arrondissement de Mayenne) ou Villaines-sous-Lucé (Sarthe, canton de Grand-Lucé).

⁽¹²⁾ J'ai traduit *Lucaniacus* par Loigné, vocable d'une ancienne paroisse angevine qui, confinant au diocèse du Mans, a pu originairement dépendre de cette circonscription ecclésiastique. Cette hypothèse est, au reste, plus vraisemblable que la conjecture récemment émise par les derniers éditeurs des *Actus* (p. 568), car il est difficile d'admettre que le finage de Vaas ait été, à l'époque franque, le siège de deux paroisses distinctes, l'une à Vaas, *Vedatiam*, l'autre à Luigné, aujourd'hui l'un des écarts de Vaas.

⁽¹³⁾ Bien que Parcé soit, dans nos provinces de l'Ouest, une forme parfaitement régulière de *Patriciacus*, j'hésite cependant à reconnaître cette antique localité mancelle dans le village actuel de Parcé (Sarthe, canton de Sablé), qui, avant la Révolution, dépendait du diocèse d'Angers. Mais les nouveaux éditeurs des *Actus* (p. 577), moins timorés que moi, pensent que Parcé « a dû faire partie, avant le ix^e siècle, de l'ancien diocèse du Mans ».

⁽¹⁴⁾ Cauvin, en sa *Géographie ancienne du diocèse du Mans*, n'est demeuré court devant

reste une soixantaine de paroisses, soit les deux tiers environ du nombre total, dont l'identification est à peu près certaine. Je ne crois pas inutile d'en donner ici la liste, en les répartissant selon les vingt-cinq doyennés entre lesquels se divisait à la fin du moyen âge le diocèse du Mans, et en faisant suivre les noms des paroisses dont l'antiquité est absolument démontrée, de celles qui peuvent entrer en ligne de compte pour les appellations communes à plusieurs villages manceaux :

I. LA QUINTE. — Coulans, *Colinum*; Saint-Georges-du-Bois, *Ludna*; Savigné-l'Évêque, *Saviniacus*. — Peut-être aussi Changé, Coulaines et Sargé.

II. CHÂTEAU-DU-LOIR. — Chahaignes, *Chahania*; Marçon, *Marso*. — Peut-être aussi Bannes, le Grand-Lucé et Saint-Pierre-de-Chevillé.

III. TROO. — Artins, *Artini*; Bonneveau, *Maduallum*; Lavardin, *Labricini*; Saint-Georges-de-Lacoué, *Sabonarias*. — Peut-être aussi Ruillé-sur-Loir et Sougé-sur-Braye.

IV. OIZÉ. — Laigné-en-Belin, *Latiniacus*; Mayet, *Magittum*; Saint-Mars-d'Outille, *Austiliacus*; Vaas, *Vedatium*. — Peut-être aussi Parigné-l'Évêque ou Parigné-le-Pôlin.

V. LIGNIÈRES. — Montsor, *Aloncionnum*⁽¹⁾. — Peut-être aussi Montigny.

VI. BALLON. — Ballon, *Baladon*; Beaufay, *Bellam Faidum*. — Peut-être aussi Bannes.

VII. FRESNAY. — Douillet, *Doilittum*. — Peut-être aussi Assé-le-Boisne, Petit-Oisseau et Sougé-le-Ganelon.

VIII. SAOSNES. — Saosnes, *Saugonna*. — Peut-être aussi Villaines-la-Carelle.

IX. BEAUMONT. — Dangeul, *Domnus Georgius*; Vivoin, *Vivoniam*. — Peut-être aussi Lucé-sous-Ballon.

X. MONTFORT. — Connerré, *Conedralium*. — Peut-être aussi Nuillé-le-Jallais.

XI. LA FERTÉ-BERNARD. — Ceton, *Centon*; Cormes, *Corma*. — Peut-être aussi Villaines-la-Gonais.

XII. BONNÉTABLE. — Saint-Cosme-de-Vair, *Vernum*.

XIII. SAINT-CALAIS. — Baillou, *Baliau*; Vibraye, *Vigobris*(?) ; Savigny-sur-Braye, *Saviniacus super Brigiam*. — Peut-être aussi Saint-Martin-de-Sargé et Villaines-sous-Lucé.

aucun des noms que je viens d'énumérer; mais s'il n'est pas rigoureusement impossible que *Basiacus* soit aujourd'hui représenté par Saint-Longis et *Masciliacus* par Marcillé, aucune des autres identifications admises par cet auteur n'est acceptable. Que dire, par exemple, de *Cauciacus* = Cossé-le-Vivien; de *Donnarium* = Dangeul; de *Jaconum* = la Baconnière; de *Landa* = Saint-Pierre-des-Landes; de *Longa Aqua* = Évaillé; de *Mediam Ortam*

= Moitron; de *Patriciacus* = Parigné-sur-Braye, et de *Pacialetum* = Poulay?

⁽¹⁾ Aujourd'hui faubourg d'Alençon, Montsor appartenait, avant 1791, au diocèse du Mans, tandis qu'Alençon faisait partie du diocèse de Sées. On n'a point hésité jusqu'ici à y reconnaître l'*Aloncionnum* des *Actus*, mais il serait moins invraisemblable peut-être de supposer qu'Alençon même dépendait originairement du diocèse du Mans.

XIV. SABLÉ. — Argentré, *Argentretum* ou *Argentoretum*⁽¹⁾; Entrames, *Intramæ*; Solesmes, *Solemnæ*. — Peut-être aussi Nuillé-sur-Ouette, Soulgé-le-Bruant, Ruillé-Froidfonds.

XV. BRULON. — Asnières, *Asinaria*; Brulon, *Brucilonnum*; Poillé, *Poliacus*; Saulges, *Salica*. — Peut-être aussi Chevillé.

XVI. VALLON. — Neuvy-en-Champagne, *Novus Vicus*; Noyen-sur-Sarthe, *Noviomum*; Roézé, *Rasiacus*. — Peut-être aussi Ruillé-en-Champagne.

XVII. CLERMONT. — Condé, aj. Malicorne, *Conedacus*; Luché, *Liuppiacus*.

XVIII. LAVAL. — Andouillé, *Andoliacus*; Cosmes, *Comnis*. — Peut-être aussi Assé-le-Bérenger, Changé, Montigné, Nuillé-sur-Vicoïn, Quelaines et Ruillé-le-Gravelais.

XIX. ERNÉE. — Bourgon, *Burgodenum*; la Croixille, *Crucilia*. — Peut-être aussi Monteny.

XX. ÉVRON. — Champgeneteux, *Campus Genestosus*; Évron, *Avrionnum*. — Peut-être aussi Assé-le-Bérenger.

XXI. MAYENNE. — Placé, *Placiacus*. — Peut-être aussi Parigné.

XXII. PASSAIS. — Brécé, *Briaciacus*; Ceaucé, *Celsiacus*; Désertines, *Desertina*; Vieuvy, *Vetus Vicus*. — Peut-être aussi Lucé et Oisseau.

XXIII. LA ROCHE-MABILE. — Ciral, *Cerallum*; la Lacelle, *Cella*. — Peut-être aussi la Coulonche et Neuilly-le-Vendin.

XXIV. JAVRON. — JAVRON, *Gavronnum*; Jublains, *Diablenticus vicus*; Madré, *Materiacus* (?). — Peut-être aussi Villaines-la-Juhel.

XXV. SILLÉ-LE-GUILLAUME. — Vimarcé, *Vicus Marcianns*⁽²⁾; Rouez, *Raudatium*. — Peut-être aussi Assé-le-Riboul.

L'extrait des *Gesta pontificum Cenomanensium* que renferme le présent volume a été collationné par M. Chavanon, alors archiviste du département de la Sarthe, sur le manuscrit 224 de la bibliothèque de la ville du Mans : ce manuscrit date du XIII^e siècle, et il est désigné par la lettre M dans les notes-variantes placées au bas des pages du présent volume.

CRÉATION DES SIX ARCHIDIACONÉS.

La charte épiscopale du 3 octobre 1230, créant les six archidiaconés territoriaux du diocèse du Mans, devait naturellement trouver place dans le

⁽¹⁾ Les *Actus* mentionnent, sous ces noms presque semblables, deux paroisses évidemment distinctes, car les quotités de cens ne sont pas identiques en l'un et l'autre ar-

ticle, et l'une d'elles seulement répond à Argentré.

⁽²⁾ Sans doute pour *Vicus Marciacus*, qui seul expliquerait le nom moderne Vimarcé.

volume consacré aux pouillés de la province de Tours. Elle n'est point seulement intéressante au point de vue de l'origine des circonscriptions archidiaconales qui subsistèrent durant plus de cinq siècles, elle fournit aussi de précieux renseignements sur les circonscriptions divisionnaires du diocèse antérieurement à 1230.

Par cet acte, l'évêque Maurice supprima les archiprêtres du diocèse du Mans et institua en leur place six archidiaconés, non compris l'archidiaconé annexé au doyenné de l'église cathédrale. Son ordonnance fut approuvée en cour de Rome au mois de novembre 1232⁽¹⁾.

La charte de l'évêque Maurice a été publiée une première fois, en 1845, parmi les « Instrumenta » de l'ouvrage de Cauvin sur la géographie du diocèse du Mans⁽²⁾. M. Chavanon a bien voulu en collationner le texte, à mon intention, sur le Livre blanc de l'église du Mans⁽³⁾. C'est à ce manuscrit, portant le n° 259 à la bibliothèque du Mans, que renvoie la lettre M placée à la suite des notes-variantes.

COMPTE DE 1330 ENVIRON.

Le texte de ce compte fait partie du compte général de la province de Tours, qui existe aux Archives du Vatican sous la cote *Armario XXXIII*, n° 10, et que je désigne par la lettre R⁽⁴⁾. Il occupe les feuillets 12 à 35 du volume.

DROITS SYNODAUX DU DOYEN ET DU CHAPITRE DE L'ÉGLISE CATHÉDRALE.

L'état des droits synodaux du doyen et du chapitre de l'église cathédrale du Mans fut dressé en 1373, sans doute, ou peu de temps après, puisqu'on y a transcrit, à titre de formule, un document daté du 22 août de ladite année⁽⁵⁾. Je publie ce texte d'après la transcription occupant les feuil-

⁽¹⁾ Cauvin a relaté les diverses phases de cet acte (*Géographie ancienne du diocèse du Mans*, p. 137, col. 1).

⁽²⁾ *Ibid.*, p. LXXXVI-LXXXVII.

⁽³⁾ Ce texte n'a pas été compris dans l'édition du Livre blanc publiée sous le titre : *Char-tularium insignis ecclesie Cenomanensis quod*

dicitur Liber albus capituli. (Le Mans, 1869, in-4°.)

⁽⁴⁾ Voir, plus haut, p. VII.

⁽⁵⁾ Page 87 *EF* du présent volume. On y mentionne aussi (p. 83 *CV*) la visite faite le 4 novembre 1371 par le doyen de l'église cathédrale, des églises de Bouer et de Saint-Quentin.

lets 63 à 72 de l'exemplaire du pouillé de 1508 environ, conservé à l'évêché du Mans et que les pages 83 à 168 du présent volume désignent par la lettre M.

POUILLÉ RÉDIGÉ VERS L'AN 1508.

Il subsiste deux exemplaire du pouillé du diocèse du Mans, rédigé au commencement du xvr^e siècle : l'un à Paris, le manuscrit 12871 du fonds latin de la Bibliothèque, ici désigné par la lettre P, l'autre aux archives de l'église cathédrale du Mans⁽¹⁾, dont les variantes sont accompagnées de la lettre M. Tous deux datent du xvr^e siècle, mais l'antériorité du manuscrit de Paris résulte du fait d'un certain nombre d'additions qui, dans le manuscrit du Mans, sont écrites de la même main que le corps du volume⁽²⁾.

L'édition de ce document a pour base le manuscrit de Paris, qui comprend 63 feuillets et débute par une sorte de table des chapitres dont se compose le pouillé proprement dit⁽³⁾. On y trouve ensuite les six parties suivantes :

- I. Pouillé du diocèse du Mans (p. 89-146 de l'imprimé).
- II. État des procurations dues à l'évêque par les monastères et les prieurés du diocèse (p. 146-153).
- III. Liste des chapellenies de l'église cathédrale, avec le nom du titulaire en 1472 et parfois aussi celui de son successeur (p. 154-160).
- IV. Liste des églises paroissiales dépendant du chapitre cathédral (p. 160-162).
- V. État officiel, en date du 28 janvier 1472 (v. st.), des chapellenies de l'église du Mans et de leurs titulaires (p. 162-166).
- VI. Liste des églises paroissiales à la présentation des chanoines de l'église cathédrale (p. 166-168). — Les noms des chanoines inscrits dans la colonne des patrons permettront sans doute à quelque érudit de déterminer la date de cette partie accessoire du pouillé.

Le manuscrit du Mans est indépendant de celui de Paris, car il contient plusieurs articles qui, par suite d'un oubli de scribe, manquent à ce dernier. Les matières y sont d'ailleurs disposées dans un ordre assez différent.

Les premières pages font défaut, et il se compose actuellement de 73 feuillets.

Il commence aujourd'hui par les mots : *Ad altare Beate Katherine*, appartenant au début de la troisième partie du manuscrit de Paris, et le surplus de

⁽¹⁾ Sous la cote A 6. — ⁽²⁾ Voir, notamment, p. 97 (note 1) et 100 (note 1) du présent volume, etc. — ⁽³⁾ Elle est imprimée ci-après, p. 89.

la liste des chapellenies de l'église cathédrale qui occupe les pages 154 A à 160 B du texte imprimé. Les noms des chapelains inscrits dans le manuscrit de Paris y sont remplacés par ceux de leurs successeurs.

Viennent ensuite plusieurs textes accessoires :

1° [f° 8 v°] Hec sunt decem capellanie expresse que spectant pleno jure ad collationem capituli, que non cadunt sub gratiis expectativis nec nominationibus, etc., prout continetur in quadam bulla concessa per Eugenium quartum :

Cappellania ad altare Sancti Fiacrii, quam tenet de Boningale;

Cappellania ad altare Beate Marie de Pietate, alias de Pillari, quam tenet Touillon;

Cappellania ad altare Sancti Yvonis, quam tenet le Texier;

Cappellania ad altare Sancti Mauri, quam tenet Jouyn;

Cappellania ad altare Sancti Laurentii, quam tenet Le Cormier;

Cappellania ad altare Sancti Jacobi, quam tenet Carolus Lambert;

Cappellania ad altare Sancti Eligii, quam tenet Thoby;

[f° 9 r°] Cappellania ad altare Sancti Eligii, quam tenet Fresneau;

Cappellania ad altare Sancti Petri, quam tenet Hays;

Cappellania ad altare Sancti Georgii, quam tenet Hubert.

2° [f° 9 v°] Sequuntur ecclesie parrochiales que omnino subjiciuntur capitulo ecclesie Cenomanensis et sunt in numero quadraginta.

Pages 160 B à 161 E de l'imprimé.

3° [f° 11 r°] Sequuntur ecclesie parrochiales que sunt ad nominationem aliquarum dignitatum aut canonicorum, ratione suarum dignitatum aut prebendarum, et nominant capitulo, et capitulum presentat episcopo, et episcopus confert.

Pages 161 E à 162 C de l'imprimé.

4° [f° 11 v°] Sequuntur ecclesie parrochiales et capellanie de patronatu canonicorum, ratione suarum prebendarum aut dignitatum.

Pages 166 D à 168 E de l'imprimé.

Le pouillé proprement dit commence seulement au folio 14 v°, mais les matières n'y sont point exactement disposées comme dans P. Les trois premières pages de l'imprimé n'y sont pas représentées, et je transcris ici les titres des premiers chapitres, dont le texte offre avec celui de P d'assez notables différences.

1° [f° 14 v°] Ecclesie parrochiales existentes in villa Cenomanensi et Quinta.

Ce paragraphe répond aux pages 92 F à 94 A de l'imprimé. Son texte diffère de celui de P en ce que les églises y sont groupées par patron, dans l'ordre qu'indique une note placée au bas des pages 92 et 93.

2° [f° 17 r°] Prioratus in eisdem villa et Quinta.

Pages 92 DEF de l'imprimé.

3° [f° 17 r°] Capellanie in villa et Quinta citra tamen capellanas cathedralis et Sancti Petri de Curia ecclesiarum.

Pages 94 E à 95 B de l'imprimé (*in fine*).

4° [f° 18 v°] Archidiaconus et decanatus Castri Lidi.

Pages 95 C à 98 B, avec titres particuliers pour les prieurés et pour les chapellenies. Les paroisses y sont disposées dans un autre ordre que dans P : Beaumont-Pied-de-Bœuf, Bannes, Le Grand-Lucé, Flée, Thoiré, Saint-Pierre-du-Lorouer, Luceau, Saint-Pierre de Chevillé, Quincampoix, Saint-Guingalois de Château-du-Loir, Mons, Sainte-Cécile, Nogent-sur-Loir, Saint-Vincent de la Chartre, Marçon, Dissay, Montabon, Sainte-Cécile (une seconde fois), Saint-Jean de Chahaignes, Jupilles, Lavernat, Pruillé, Vouvray, Saint-Martin de Château-du-Loir, Saint-Martin de la Chartre et Saint-Michel de la Chartre.

5° [f° 21 r°] Decanatus de Troo.

A partir de ce chapitre, le texte du pouillé ne présente point de différences sensibles avec celui qu'on lit dans P.

A la suite du pouillé proprement dit, qui finit au folio 62 v°, le manuscrit contient l'état des droits synodaux dont il a été parlé plus haut (p. XIX-XX).

J'ai décrit les deux manuscrits du pouillé manceau. Il me reste à dire pourquoi j'en attribue la rédaction aux environs de l'an 1508. C'est que parmi les diverses dates énoncées au cours des articles relatifs aux chapellenies, aucune n'est postérieure à 1506. L'année 1506 étant mentionnée dans le chapitre consacré au doyenné de Laval en même temps que les années 1501 et 1503, il est assez probable que le pouillé ne saurait être de beaucoup postérieur à la première de ces dates. Je raisonne, bien entendu, en considérant le texte primitif du manuscrit de Paris comme absolument pur de toute interpolation, alors qu'il pourrait bien n'être, comme le manuscrit du Mans, qu'une copie dans laquelle on aurait transcrit à la fois le texte original d'un pouillé plus ancien et les articles qu'on avait pu y ajouter.

AUTRES POUILLÉS ET LISTES DE BÉNÉFICES.

1. « Status magistri Johannis le Bennier, rectoris unius medie decime a domino nostro papa domino nostro Francorum regi gracie concessa, de et pro terminis celebritatis Omnium Sanctorum M CCC III^{XX} et Resurrectionis Domini inde sequentis, secundum redductionem ejusdem decime per felicissime recordacionis dominum Urbanum papam quintum factam, per dominos executores illius medie decime in civitate et dyocesi Cenomanensibus depputati, de omnibus receptis et misis per dictum receptorem occasione illius medie decime factis, traditus in domo habitacionis domini archidiaconi Castri Lidi Cenomanensis per ipsum receptorem venerabili viro Guillelmo de Gemeticis, ad hoc depputato, in mei notarii publici infrascripti, necnon magistri Johannis de Foresta, canonici Cenomanensis, et Nycolai Rebours clerici, presencia, die XIX mensis septembris, anno Domini M CCC nonagesimo primo, indictione XIII, pontificatus sanctissimi in Christo patris et domini nostri, domini Clementis divina providentia pape septimi, anno decimo tercio. »

Bibliothèque Sainte-Geneviève, ms. n° 344, f° 40 v° (col. 2) à 45 v° (col. 1). — Ce compte fait partie du compte général de la province de Tours, mentionné plus haut, p. IX.

2. Fragment d'un pouillé de la fin du XIV^e siècle ou du commencement du XV^e (doyenné de Sillé-le-Guillaume).

Cabinet de M. le chanoine Ledru, au Mans (communication de M. L'Hermitte, archiviste du département de la Sarthe).

3. « Du compte de la décime du diocèse et conté du Mayne, rendu par maistre Loys Picault pour l'année mil cinq cens seize, a esté extraict la recepte d'iceluy qui ensuict. »

Archives nationales, Agence générale du clergé, G⁸ 1, f° 116 r° à 153 v°. — En latin.

4. « Description de la charte cœnomanique, contenant les villes, forestz, rivieres, parroisses, chappelles et benefices, tant reguliers que seculiers, estans situez ou diocese et conté du Maine. Ensemble les Notes et Marques distinctes pour sçavoir à quelz patrons et collateurs appartiennent, avec les quotes des distances de chascunes paroisses aux aultres. Et oultre à la fin les banques et

adresses pour aller de la Ville du Mans, aux villes et Foyres, plus renommées et famees du royaume de France.

Publié pour la première fois en 1558, paraît-il, ce curieux petit livre est certainement uni par un lien fort étroit à la « charte cenomanique », c'est-à-dire la carte du Maine publiée en 1539 sous le nom de Macé Ogier, carte en laquelle les patrons des églises sont indiqués par des signes abrégatifs reproduits dans la *Description*⁽¹⁾; mais La Croix du Maine a été trop loin en laissant entendre que cette carte serait la source unique, pour ainsi dire, du livre⁽²⁾. En effet, la carte de Macé Ogier ne donne, au plus, que les paroisses et les abbayes du diocèse du Mans, et l'auteur de la *Description* s'est visiblement inspiré d'autre part, en ce qui touche les prieurés et les chapellenies, de quelque exemplaire du pouillé que j'ai daté approximativement de l'an 1508. Il serait aisé de le démontrer⁽³⁾ et c'est une tâche qui, je l'espère, tentera quelque jour un érudit manceau.

La *Description de la charte cenomanique* semble avoir eu, de 1558 à 1715, jusqu'à huit éditions :

I. La première édition fut, paraît-il, imprimée au Mans, en 1558, par Louis Gaingnot. Elle est uniquement connue par la mention qu'en fit en 1584 La Croix du Maine, en sa *Bibliothèque française*⁽⁴⁾.

II. La seconde édition, au dire de La Croix du Maine⁽⁵⁾, fut imprimée en 1559 par Jérôme Olivier, à qui l'on doit aussi l'édition suivante. On n'en connaît point non plus d'exemplaire.

III. Édition de 1586, in-8°, dix feuilles et demie signées A à K. Le titre de cette édition a été textuellement reproduit en tête du présent article, et se termine par les mots : « Au Mans, Par Hierome Olivier, Imprimeur du Roy ». La date est fournie par l'explicit du volume : « Cy finit la Carte cenomanique contenant les villes, parroisses, forestz et rivières avec la distance des lieues. Ensemble les Abbayes et Prieurez et chappelles de ce diocèse du Mans. 1586. par H. Olivier ». — Cette édition, fort rare, n'était pas connue de Cauvin. Elle existe à la Bibliothèque nationale, à la Bibliothèque de l' Arsenal et j'en possède un exemplaire.

IV. Édition sans date, in-12, six feuilles signées A à F. — Explicit : « Au Mans, chez la vefve Hierome Olivier, demeurant près Saint-Julien ». — Elle existe à la Bibliothèque nationale.

V. Édition sans date, in-12, six feuilles signées A à F et dont la dernière page est blanche. — Explicit : « Au Mans, par François Olivier, imprimeur du Roy pres le Pont-Pierrin ». — Elle existe également à la Bibliothèque nationale. Lassus possédait de cette édition un exemplaire sur lequel figurait cette indication manuscrite : « de 1610 à 1622⁽⁶⁾ ».

⁽¹⁾ Voir, sur cette carte et sur la *Description*, l'article de Lassus, *De la carte cenomanique. Notes bibliographiques*, occupant les pages 1 à 14 des *Études sur l'histoire et les monuments du département de la Sarthe*, par M. E. Hucher, en collaboration avec MM. Lassus, Drouet, Anjubault et L. Charles.

⁽²⁾ « Ce qui est contenu en ladite carte a depuis esté réduit en livre, et imprimé par Hierosme Olivier, l'an 1559, et auparavant chez Louis Gaingnot, l'an 1558, suivant les mémoires qui furent trouvez en la bibliothèque

dudit Macé Ogier, après sa mort. » (*Premier volume de la Bibliothèque du sieur de la Croix-du-Maine*, Paris, 1584, p. 303.)

⁽³⁾ Il est, au reste, absolument certain que la *Description* a pour source principale un texte latin. Je me bornerai à en donner une preuve unique, le prieuré de Bellesauale, *Bella Silva* du pouillé de 1508, transformé en « prieuré de Belleforest ».

⁽⁴⁾ Voir la note 2 de la présente page.

⁽⁵⁾ Voir, également, la note 2 ci-dessus.

⁽⁶⁾ Lassus, *loco citato*, p. 14.

VI. Édition de 1617, imprimée au Mans, par Gervais Olivier. — Ainsi indiquée par Cauvin⁽¹⁾, cette édition pourrait bien être de 1627 seulement⁽²⁾.

VII. Édition de 1673, in-8°, 154 pages (les sept dernières non paginées). — Explicit : « Au Mans, chez Jacques Ysambart, marchand libraire et imprimeur demeurant au Pont-Neuf, à l'Enseigne du Saint-Esprit. MDCLXXIII ».

VIII. Édition de 1715, qualifiée seconde édition. — Au Mans, chez la veuve Jérôme Pichon, imprimeur et marchand libraire, proche Saint-Julien. — Il en existe, d'après Lassus⁽³⁾, un exemplaire à la bibliothèque du Mans.

5. « S'ensuyt le département faict sur les bénéfices du dyocèse du Mans, cottisables pour le rachapt des biens de l'église aliénez et, ce, suyvant l'édict et commission du roy adressée à révérend père en Dieu monsieur l'évesque du Mans, donnée à Fontainebleau, en dabte du troysiesme jour de mars, l'an mil cinq cens soixante troys, et faict au Mans le quatriesme jour du moys de juing, l'an mil cinq cens soixante quatre. »

Archives nationales, Agence générale du clergé, G⁸ 1279, pièce cotée jadis 231. — Ce « département » ne comprend, outre l'évêché, que des églises collégiales et des bénéfices réguliers.

6. « Compte troisi[e]sme de maistre Julian Barre, sieur de la Vallée, recepveur du domaine du roy nostre sire, au pays et compté du Maine, et commis le vii^e jour de mars M^{ve}LXVIII par monseigneur le reverendissime cardinal de Rambouillet, évesque du Mans, messieurs. . . députtez du clergé de ce diocèse du Mans, à faire la receipte des deniers des décimes et outre plus, à quoy les bénéficiez du clergé de ce diocèse du Mans seroient taxez et cottisez suyvant les rolles des départemens et esgaelx, pour ce baillez et declairez audict Barre, des receipte et despense faicte par ledit Barre des deniers desdictes décimes payables aux termes de febvrier et octobre, l'an mil cinq cens soixante et dys. . . »

Archives nationales, Agence générale du clergé, G⁸ 1278, pièce cotée jadis G 152.

7. « Compte quatriesme de maistre Julian Barre, sieur de la Vallée. . . , des receipte et despense faicte par ledit Barre en l'année mil cinq cens soixante unze, et tant des denyers desdites décimes et outre plus ordinaires, payables

⁽¹⁾ *Géographie ancienne du diocèse du Mans*, p. 641.

⁽²⁾ C'est elle, du moins, que Lassus (*Études sur l'histoire et les monuments de la Sarthe*, p. 14) mentionne en ces termes : « Édition de

1627, indiquée par Cauvin », rectifiant ainsi tacitement, semble-t-il, une erreur typographique de la *Géographie ancienne du diocèse du Mans*.

⁽³⁾ Lassus, *loco citato*, p. 14.

aux termes de febvrier et octobre oudit an, d'une décime extraordinaire levée sur ledit clergé et paiable audit terme d'octobre, que des deniers aussi levez sur ledit clergé et payables audit terme d'octobre oudit an v^eLXXI. »

Archives nationales, Agence générale du clergé, G^o 1278, pièce cotée jadis G 151.

8. « Nouvel département fait par messieurs les scindicz généraulx du clergé de France, le xiii^e jour de janvier mil v^e soixante douze, lequel sera levé sur les bénéficiez du diocèse du Mans y dénommez, en ensuivant l'arrest du compte de maistre Julian Barre, recepveur dudit clergé du Mans, clos et aresté les jour et an susdits. »

Archives nationales, Agence générale du clergé. G^o 1278, pièce cotée jadis H 156.

9. « Compte cinquiesme de maistre Julian Barre, sieur de la Vallée . . . , des recepte et despence faicte par ledict Barre en l'année mil v^e soixante douze, tant des deniers des dictes décimes et outre plus ordinaires, payables aux termes de février et octobre oudict an, que des deniers levez oudict terme d'octobre oudit an M^v^eLXXII, sur les bénéficiez taxez et cottisez, en outre plus levé avec les dictes décimes ordinaires » . . .

Archives nationales, Agence générale du clergé, G^o 1278, pièce cotée jadis G 150.

10. « Compte sixiesme et dernier de maistre Julian Barre . . . , tant des recepte et despence faicte par ledict Barre, tant des deniers desdictes décimes et outre plus ordinaires que autres deniers levez sur ledict clergé dudict diocèse du Mans, aux termes de febvrier et octobre mil cinq cens soixante et treze, et au terme de febvrier mil cinq cens soixante et quatorze, qui est une année et demye, depuys lequel temps ledit Barre n'auroyt faict la recepte des deniers levez sur ledit clergé, attendu que maistre René Brullé auroyt esté, suyvant l'édicte du roy, pourveu et commys à la recepte des diz deniers et outre plus, en l'exercice d'icelle, au terme d'octobre oudit an mil cinq cens soixante et quatorze » . . .

Archives nationales, Agence générale du clergé, G^o 1278, pièce cotée jadis G 149.

11. « Compte premier que rend et présente à vous, monseigneur le révérendissime et illustrissime cardinal de Rambouillet, évesque du Mans, ou messieurs voz vicaires et depputez du clergé de ce diocèse du Mans, maistre René

Brullé, recepveur hérédital des décimes, subventions et autres deniers qui se lèvent sur les bénéficiez de ce dict diocèse pour une demye année de la recepte par luy faicte, tant des dictes décimes ordinaires et oultre plus d'icelles escheues et payables le premier jour d'octobre mil cinq cens soixante et quatorze, que ledit comptable a commencé à faire ladite recepte, et d'une décime extraordinaire aussi levée audit terme, ensemble de la somme de dix neuf cens quinze livres à lui accordée et ordonnée pour ses gaiges, suyvant et au désir de ses lettres de provision dudit estat . . .

Archives nationales, Agence générale du clergé, Gⁿ 1278, pièce cotée jadis G 148. — Ce compte ne mentionne guère que des bénéfices de réguliers et des chapellenies.

12. « Roolle et département de la somme de quarante cinq mille esculz à laquelle ce diocèse du Mans a été taxé pour sa part de cinquante mille escuz de rente octroyez au roy sur le clergé de France . . . faict par nous Nicollas Crestot, Pierre Crevier, prestres, licenciez en droictz, chanoines prebendez en l'église du Mans, vicaires généraux de monseigneur le révérendissime cardinal de Rambouillet, évesque du Mans . . .

(*A la fin du rôle :*) « Faict et arresté . . . le vingtième jour d'aoust mil cinq cens quatre vingt six ».

Archives nationales, Agence générale du clergé, Gⁿ 1278, pièce cotée jadis H 153; un autre exemplaire est coté H 154. — C'est l'un des états les plus complets comme énumération de bénéfices.

13. « Livre de recepte des décimes et autres deniers qui se lèvent chascuns ans sur les bénéfices du diocèse du Mans . . . , 1627-1646.

Archives départementales de la Sarthe, G 439, petit in-folio, 810 feuillets. — Cf. Bellée, *Inventaire sommaire*, série G, t. II, p. 194.

14. « Bénéfices dépendans de l'évesché du Mans. »

Cinquième partie, paginée 1 à 126, du *Pouillié général contenant les bénéfices de l'archevesché de Tours et des diocèses d'Angers, Dol, Kymper-Corentin, Mans, Nantes, Rennes, S. Brieu, S. Malo, S. Pol de Léon, Triguier, Vannes* (Paris, Alliot, in-4°, 1648).

On trouve à la fin du fascicule les pouillés particuliers :

de l'abbaye d'Évron, p. 109-110;

de l'abbaye de la Couture, p. 111-121;

de l'abbaye de Saint-Georges-du-Bois, p. 121;

de l'abbaye de la Pelice, p. 122;

de l'abbaye de Beaulieu, p. 122-123;
 de l'abbaye de Lonlai, p. 123-124;
 de l'abbaye de Saint-Calais, p. 124-125;
 du prieuré de Vivoin, p. 125;
 du prieuré de Château-l'Hermitage, p. 125;
 des maladreries du diocèse, p. 125-126.

15. Pouillé du diocèse du Mans, XVII^e siècle.

Archives départementales de la Sarthe, G 445, in-folio, 50 feuillets paginés. Don de M. l'abbé Lochet, vicaire de la Couture. — Cf. Bellée, *Inventaire sommaire*, série G, t. II, p. 196.

16. « Revenu des bénéfices du diocèse du Mans, avec les décimes anciennes et nouvelles, et la réforme qu'on y devoit faire sur le pié du revenu », 1710.

Archives départementales de la Sarthe, G 443, in-folio, 78 feuillets. — Cf. Bellée, *Inventaire sommaire*, série G, t. II, p. 195.

17. « Département de la somme de 217 975 livres, imposée sur le clergé du diocèse du Mans par les assemblées générales du clergé des 30 octobre 1755 et 24 novembre 1758. »

Archives départementales de la Sarthe, G 441, grand in-folio, 160 feuillets. — Cf. Bellée, *Inventaire sommaire*, série G, t. II, p. 195.

18. Pouillé ou État général des bénéfices ecclésiastiques existant dans le diocèse du Mans, 1770.

Archives de l'église cathédrale du Mans, A 6, grand in-folio, 222 feuillets. Cf. page suivante, n° 24.

19. « État des revenus et charges des bénéfices du diocèse du Mans, ainsi que des taxes dont chacun a été frappé aux trois départements de 1760, 1770 et 1772. »

Archives départementales de la Sarthe, G 444, in-folio, 196 feuillets. — Cf. Bellée, *Inventaire sommaire*, série G, t. II, p. 196.

20. Pouillé ou État général des bénéfices existant dans le diocèse du Mans, 1772.

Archives de l'église cathédrale du Mans, A 7, grand in-folio, 450 feuillets.

21. « Pouillé du diocèse du Mans », 1772.

Manuscrit in-folio, 447 pages. N° 273 de la bibliothèque du Mans. — Cf. *Catalogue des manuscrits des bibliothèques publiques de France*, t. XX, p. 195. — Ce n'est peut-être qu'un second exemplaire de l'un des pouillés mentionnés ci-dessus, sous les n° 18 et 20.

22. « Département de la somme de 287 971 livres, fait par nous, François-Gaspard de Jouffroy-Gonssans, évêque du Mans, et par les syndic et députés de notre diocèse, pour être ladite somme payée annuellement et de terme en terme, par tous les contribuables dudit diocèse », 1781.

Archives départementales de la Sarthe, G 442, grand in-folio, 74 feuillets. — Cf. Bellée, *Inventaire sommaire*, série G, t. II, p. 195.

23. Registre général du receveur des décimes et autres impositions du diocèse, 1780-1790.

Archives départementales de la Sarthe, G 440, in-folio, 240 feuillets. — Cf. Bellée, *Inventaire sommaire*, série G, t. II, p. 194-195.

24. Pouillé annoté du diocèse du Mans, XVIII^e siècle.

Cabinet de M. de Brière, au Mans (communication de M. L'Hermitte, archiviste du département de la Sarthe).

25. État des paroisses du diocèse du Mans et de la province du Maine, avec l'indication des départements dont elles font actuellement partie. »

Dressé par Pesche, chef de division à la Préfecture de la Sarthe, qui l'a inséré au tome I (paru en 1829) de son *Dictionnaire topographique, historique et statistique du département de la Sarthe*, p. CCCXXXII à CCCXLVII. Cet état est disposé sur cinq colonnes : archidiaconés, doyennés, paroisses, élections, départements.

26. « Paroisses du diocèse, rangées par archidiaconés et doyennés. »

Ce tableau, dressé par Cauvin, figure aux pages 139 à 153 de la *Géographie ancienne du diocèse du Mans*, publiée en 1845. Il se compose de quatre colonnes, comprenant : 1^o le plus ancien nom latin de la paroisse; 2^o son nom français; 3^o le patron (ou mieux le vocable) de l'église; 4^o le présentateur.

LE DIOCÈSE ET SES CIRCONSCRIPTIONS DIVISIONNAIRES.

L'ancien diocèse du Mans comprenait le territoire de deux cités romaines, encore distinctes au déclin de l'Empire, la *civitas Cenomannorum* et la *civitas Diablintum*, et le territoire de la seconde de ces cités constitua le tiers nord-ouest de la circonscription diocésaine, le tiers nord-ouest partagé, du XIII^e au

xvii^e siècle, entre les six doyennés de Passais, de la Roche-Mabile, de Javron, de Mayenne, d'Ernée et d'Évron⁽¹⁾.

Les archidiaques de l'église du Mans étaient au nombre de trois en 1028, sous le pontificat d'Avejod⁽²⁾, mais on n'a point la preuve que chacun d'eux fut alors préposé à l'administration d'une partie déterminée du diocèse. Une charte de l'an 1230 prouve, au contraire, qu'antérieurement à cette dernière date, le diocèse était partagé en archiprêtres, eux-mêmes divisés en doyennés⁽³⁾ : on y trouve la mention expresse de sept archiprêtres, auxquels il faut ajouter une autre circonscription de même ordre, l'archiprêtre de Troo, dont l'existence est attestée par trois chartes de l'abbaye de la Couture, respectivement datées de 1200, de 1213 et de 1218⁽⁴⁾. Le même document est moins explicite en ce qui touche les doyennés : il n'en nomme que cinq seulement.

Cependant l'étude attentive de la charte de 1230 permet d'établir avec une certitude absolue le rapport existant entre les archiprêtres dont la suppression fut alors décrétée et les doyennés mentionnés dans le compte de 1330 environ. Je place les archiprêtres dans l'ordre où les désigne la charte de 1230, et j'y ajoute l'archidiaconé de Troo.

1° L'archiprêtre du Mans comprenait apparemment la ville épiscopale et la Quinte ou banlieue.

2° L'archiprêtre de Château-du-Loir comprenait les doyennés de Château-du-Loir et d'Oizé, ainsi que la partie méridionale de celui de Clermont.

3° L'archiprêtre de Laval répondait aux doyennés de Laval, d'Ernée et de Mayenne.

4° L'archiprêtre de Montfort répondait aux doyennés de Montfort-le-Rotrou, de la Ferté-Bernard, de Bonnétable et de Ballon. — Le doyenné de Ballon est expressément nommé par la charte de 1230.

5° L'archiprêtre de Passais répondait aux doyennés de Passais, de la Roche-Mabile,

⁽¹⁾ Sur cette question, voir plus haut, p. 11, note 2.

⁽²⁾ « Ego Avesgaudus, Dei gratia Cenomanensis præsul . . . dedi meorum consilio atque assensu archidiaconorum Gervasii scilicet, Ivonis atque Guillelmi » (*Cartulaires des abbayes de Saint-Pierre de la Couture et de Saint-Pierre de Solesmes*, édit. des Bénédictins, p. 9).

⁽³⁾ Voir, plus loin, p. 56.

⁽⁴⁾ « Matheus et Johannes de Monte Forti et

de Troido, archipresbiteri, canonici Cenomanenses » (charte de 1200, *Cartulaires des abbayes de Saint-Pierre de la Couture et de Saint-Pierre de Solesmes*, édit. des Bénédictins de Solesmes, p. 139); — « Magister Johannes de Redorta, archidiaconus de Trou » (charte de 1213, *ibid.*, p. 175); — « Matheus de Monteforti et magister J. de Roorta de Trou, archipresbiteri, canonici Cenomanenses » (charte de 1220, *ibid.*, p. 196).

de Javron, d'Évron et de Sillé-le-Guillaume. — Les doyennés d'Évron et de Sillé sont expressément mentionnés dans la charte de 1230.

6° L'archiprêtre de Sablé répondait aux doyennés de Sablé, de Brulon, de Vallon et à la partie septentrionale du doyenné de Clermont.

7° L'archiprêtre de Saosnes ou du Saosnois répondait aux doyennés de Saosnes, de Beaumont, de Fresnay et de Lignéres.

8° L'archiprêtre de Troo comprenait les deux doyennés de Troo et de Saint-Calais, l'un et l'autre désignés dans la charte de 1230 qui ne nomme point, par contre, l'archiprêtre dont ils dépendaient, cet archiprêtre étant le seul qui ne fut point transformé en archidiaconé.

En transformant sept des archiprêtres du diocèse du Mans en archidiaconés, l'ordonnance de 1230 apportait un certain nombre de remaniements dans les limites des circonscriptions du premier degré entre lesquelles se partageait le territoire diocésain, aussi bien que dans celles des divisions du second ordre, autrement dit des doyennés. Les doyennés d'Évron et de Sillé, ainsi que l'archiprêtre de Château-du-Loir, durent céder alors quelques parcelles territoriales à l'archiprêtre de Sablé, élevé au rang d'archidiaconé.

Le doyenné d'Évron perdit la paroisse d'Orques, qui fit désormais partie du doyenné de Brulon.

Le doyenné de Sillé-le-Guillaume abandonna les paroisses d'Amné, de Bernay, de Neuvy, de Ruillé-en-Champagne, de Saint-Julien-en-Champagne et de Saint-Symphorien, qui firent partie intégrante du doyenné de Vallon.

L'archiprêtre de Château-du-Loir, dont le territoire formait sans doute aussi un doyenné de même nom, fut privé des cinq paroisses de Clermont, de Luché, de Mareil-sur-le-Loir, de Pringé et de Saint-Jean-de-la-Motte, qui formèrent la partie méridionale d'un nouveau doyenné ayant Clermont pour chef-lieu.

En dehors de l'ancien archiprêtre du Mans, alors partagé en deux parties, la Ville et la Quinte, le diocèse du Mans fut divisé, depuis le milieu du XIII^e siècle jusqu'à la fin du XVII^e siècle, en six archidiaconés, formant ensemble vingt-quatre doyennés. Les pouillés et les comptes de décimes de cette période ne font aucune mention de celui des archidiaconés qui, aux termes de l'ordonnance de 1230, devait remplacer l'archiprêtre de la ville

épiscopale⁽¹⁾, et ils fournissent des circonscriptions divisionnaires du diocèse le tableau suivant :

[ANCIEN ARCHIPRÊTRÉ DU MANS]. — La Ville et la Quinte, séparées dans le compte de 1330, mais unies dans le pouillé de 1508.

ARCHIDIACONÉ DE CHÂTEAU-DU-LOIR. — Doyennés de Château-du-Loir, de Troo et d'Oizé.

ARCHIDIACONÉ DU MANS [OU GRAND ARCHIDIACONÉ]. — Doyennés de Lignièrès, de Ballon, de Fresnay⁽²⁾, de Saosnes et de Beaumont⁽³⁾.

ARCHIDIACONÉ DE MONTFORT-LE-ROTROU. — Doyennés de Montfort, de la Ferté-Bernard⁽⁴⁾, de Bonnétable et de Saint-Calais.

ARCHIDIACONÉ DE SABLÉ. — Doyennés de Sablé⁽⁵⁾, Brulon, Vallon et Clermont.

ARCHIDIACONÉ DE LAVAL. — Doyennés de Laval, d'Ernée, d'Évron et de Mayenne.

ARCHIDIACONÉ DE SABLÉ. — Doyennés de Passais, de la Roche-Mabile, de Javron et de Sillé-le-Guillaume.

Cette division subit quelques modifications à partir de la seconde moitié du règne de Louis XIV par la création de quatre nouveaux doyennés.

Au dire de Cauvin, l'évêque du Mans détacha, vers la fin du xvii^e siècle, treize paroisses du doyenné de Javron, pour en former le doyenné de Lassay. Il partagea en même temps le doyenné de Passais au Maine, en deux doyennés qu'on appela, l'un le doyenné de Passais en Normandie, l'autre le doyenné de Passais au Maine⁽⁶⁾. La carte du diocèse du Mans, publiée en 1706 par Jaillot, tient compte de ce changement.

Plus tard encore, c'est-à-dire postérieurement à 1706, le doyenné de Sablé forma à son tour deux doyennés distincts : le doyenné de Sablé au delà

⁽¹⁾ Cauvin, *Géographie ancienne du diocèse du Mans*, p. 139, le fait néanmoins entrer en ligne de compte en son Tableau des paroisses du diocèse du Mans au xviii^e siècle et, à l'exemple de cet érudit, Desnoyers le mentionne en la *Topographie ecclésiastique de France* (p. 180 de l'*Annuaire de la Société de l'histoire de France*, année 1853).

⁽²⁾ Un acte de l'an 1272 est passé devant le doyenné de Fresnay (*Chartularium insignis ecclesiæ Cenomanensis quod dicitur Liber albus capituli*, p. 311).

⁽³⁾ Le doyen de Beaumont, Jacques, est mentionné en un acte de 1256 (*ibid.*, p. 173).

⁽⁴⁾ Le doyenné de la Ferté-Bernard existait déjà en 1238 (*ibid.*, p. 144).

⁽⁵⁾ Le doyen de Sablé figure en un acte dont la rédaction se place entre 1186 et 1210 (*ibid.*, p. 26).

⁽⁶⁾ Cauvin, *Géographie ancienne du diocèse du Mans*, p. 138, col. 1-2. — C'est à tort que Desnoyers (*Topographie ecclésiastique de la France*, dans l'*Annuaire historique publié par la Société de l'histoire de France*, année 1853, p. 180) assigne pour cause de la création des deux nouveaux doyennés l'accroissement des doyennés de Passais et de Javron aux dépens de ceux de Mayenne et d'Évron.

de l'Ouette, et le doyenné de Sablé en deçà de la même rivière. Enfin vingt-quatre paroisses démembrées du doyenné de Troo et deux paroisses distraites de celui de Château-du-Loir⁽¹⁾ constituèrent le doyenné de la Chartre⁽²⁾.

Le diocèse du Mans se partageait ainsi, au moment de la Révolution, en vingt-huit doyennés, sans compter la Ville et la Quinte placées sous la juridiction du doyen de l'église cathédrale. C'est la division qu'indique Cauvin, en sa *Géographie ancienne du diocèse du Mans*⁽³⁾.

III. DIOCÈSE DE RENNES.

COMPTE DE 1330 ENVIRON.

Le compte de décimes du diocèse de Rennes figure au dernier rang (f^{os} 71-73) dans le compte général de la province de Tours, conservé aux Archives du Vatican sous la cote *Armario xxxiii*, n^o 10, et désigné dans le présent volume par la lettre R⁽⁴⁾.

POUILLÉ DU XV^e SIÈCLE,

OU PLUS EXACTEMENT POUILLÉ RÉDIGÉ DE 1329 À 1428.

Je publie ce texte d'après une copie du xvii^e siècle, assez défectueuse, qu'en possède la Bibliothèque nationale, au tome 788 de la collection Moreau (f^{os} 222 r^o à 226 v^o), et que je désigne par la lettre M⁽⁵⁾. Il pourrait être un peu antérieur au xv^e siècle. La mention de « monseigneur d'Alençon » comme patron de l'église paroissiale de Saint-Léonard de Fougères prouve en effet qu'il fut rédigé entre 1329, où la seigneurie de Fougères fut donnée par Philippe de Valois à son frère le comte Charles d'Alençon, et 1428, où le duc de Bretagne acquit cette même baronnie de Jean II, d'Alençon, alors prisonnier des Anglais⁽⁶⁾.

⁽¹⁾ La paroisse de la Madeleine de la Chartre et celle de Saint-Vincent de la même ville.

⁽²⁾ Cauvin, *Géographie ancienne du diocèse du Mans*, p. 138, col. 2.

⁽³⁾ Il en donne même le tableau aux pages 139 à 153 de son livre.

⁽⁴⁾ Voir, plus haut, p. VII.

⁽⁵⁾ Une autre transcription du même texte, datant également du xvii^e siècle, constitue les feuillets 219 à 221 du même volume de la collection Moreau.

⁽⁶⁾ Ogée, *Dictionnaire historique et géographique de la Bretagne*, édit. Marteville et Varin, t. I, p. 288.

Les bénéfices ne sont point classés ici par doyennés. On les a simplement groupés par collateurs, suivant un système que je retrouve en plusieurs autres diocèses de la province de Tours.

AUTRES POUILLÉS OU COMPTES DE BÉNÉFICES.

1. « Status magistri Jacobi de Quincé, receptoris unius medie decime a domino nostro papa domino nostro Francorum regi concessa, de et pro terminis celebritatis Omnium Sanctorum M CCC III^{MX} et Resurrectionis Domini inde sequentis, secundum redductionem ejusdem decime per felicissime recordacionis dominum Urbanum papam quintum factam, per dominos executores illius medie decime in civitate et dyocesi Redonensibus deputati, [de omnibus receptis et misis per dictum receptorem occasione dicte medie decime factis], traditus per ipsum receptorem Redonis, in domo habitacionis sue, venerabili viro Guillelmo de Gemeticis, ad hoc deputato, in mei notarii publici infrascripti, necnon Jacobi l'Ainsné, Radulphi Bourdrier, Redonensis, et Mauricii Rotelli, clericorum Malleacensis dyocesis, testium ad hoc vocatorum, presencia, die XXV mensis aprilis, anno Domini millesimo CCC nonagesimo secundo, indic[t]ione decima quinta, pontificatus sanctissimi in Christo patris et domini nostri, domini Clementis divina providencia pape septimi, anno decimo quarto. »

Bibliothèque Sainte-Geneviève, ms. n° 344, f° 45 v° (col. 2) à 47 r° (col. 2). — Ce compte est l'une des parties du compte général de la province de Tours, mentionné plus haut, p. IX.

2. Taxe des décimes, de l'an 1516.

La copie qu'en renferme le registre Gⁿ 1 des Archives nationales (f° 94 v° à 102 r°) se termine ainsi : « Toutes lesquelles parties de taxes contenues dudit rolle de parchemin, comme il appert par icelluy, deument signé et approuvé par les dessusdits commissaires soubz collecteurs, font et montent ensemble la somme de M^{CC} VII^{II} III^{IIII} l. XV s., monnoye de Bretagne, ainsy qu'il appert par ycellui rolle cy rendu, vallant à monnoye de France la somme de III^{II} III^{IIII} XXXVIII l. II s. ».

Le texte de ce document, rédigé en latin, a été intégralement publié en 1863, par A. de Courson (*Cartulaire de l'abbaye de Redon*, prolégomènes, p. CCCL à CCCLIV), d'après la copie plus moderne du département des décimes de 1516, conservée à la Bibliothèque nationale (ms. français 15742), et l'on en trouve une traduction française, communiquée par Léon Maupillé à l'abbé Guillotin de Corson, au tome I du *Pouillé historique de l'archevêché de Rennes* (p. 364-372).

3. « Rolle d'un décyme extraordinaire accordé par Bertran, par permission divine évesque de Rennes, et messieurs les gens du clergé de nostre dict éves-

ché estre levé sur tous et chascun les beneficiers de nostre dict évesché, de quelque qualité qu'ilz soinct, à monseigneur de Martigues, gouverneur et lieutenant pour le roy en Bretagne, suivant et en vertu de sa dicte commission donnée à Nantes le quatorzeiesme jour de janvier mil cinq cens soixante neuf, signée « BASTIEN DE LUÇANBOURG », et plus bas « par mon dict seigneur le gouverneur, PRTTOYS », et scellé du cachet des armes dudit seigneur, pour subvenir aux fins portés par sadicte commission. Ledit rolle et departement est fait par nous et mesdicts sieurs les deputez sur lesdicts beneficiers, comme est si après dict, pour recepvoir les deniers en provenans avons commis et député M^e François le Pigeon, recepveur des décimes dudit évesché, auquel mandons ausdicts contenez cy après luy mettre chascun sa cotisation entre mains, outre le soult pour livre pour debvoir de cuillette, fraiz et mises pour estre par luy païé au désir de ladicte commission et en aportez acquitz vallable. Donné à Rennes, le vingtiesme jour de janvier, l'an mil cinq cęs soixante neuf.

Archives nationales, Agence générale du clergé, Gⁿ 1270, pièce cotée jadis G 62.

4. Pouillé des prieurés et paroisses par ordre alphabétique, suivi du pouillé des chapellenies et prestimonies, 1636.

Archives départementales d'Ille-et-Vilaine, G 198, in-4°. — Ainsi que veut bien me l'apprendre M. Parfouru, archiviste d'Ille-et-Vilaine, ce registre contient aussi les statuts et les obits du chapitre cathédral (f^o 26), ainsi qu'un pouillé du diocèse de Saint-Malo. La date du document, 1636, est indiquée en une copie du pouillé des chapellenies et prestimonies, suivie du pouillé des prieurés et paroisses du diocèse, exécutée vers 1721 et qui, provenant des Archives départementales de la Loire-Inférieure, est rentrée en 1899 dans celles d'Ille-et-Vilaine où on l'a placée dans la liasse G 52.

5. « Bénéfices dépendans de l'evesché de Rennes. »

Septième partie; paginée 1 à 24, du *Pouillié général contenant les bénéfices de l'archevesché de Tours et des diocèses d'Angers, Dol, Kymper-Corentin, Mans, Nantes, Rennes, S. Brieu, S. Malo, S. Pol de Léon, Triguier, Vannes* (Paris, Alliot, in-4°, 1648).

6. Rôle de décimes, 1679.

Archives départementales d'Ille-et-Vilaine, liasse G 52.

7. Rôle de décimes, 1694.

Archives départementales d'Ille-et-Vilaine, liasse G 52.

8. Rôle de décimes, 1700.

Archives départementales d'Ille-et-Vilaine, liasse G 52.

9. Pouillé français manuscrit, composé au commencement du XVIII^e siècle.

Mentionné par La Borderie (*Annuaire historique et archéologique de Bretagne*, année 1861, p. 217), suivant lequel il appartenait autrefois à feu M. Hoguet, chanoine de Rennes. Il n'est peut-être point différent du numéro 10.

10. Pouillé rédigé sous l'épiscopat de Christophe de Turpin de Crissé (1711-1723).

Mentionné par l'abbé Guillotin de Corson, *Pouillé historique de l'archevêché de Rennes*, t. I, p. 353, et en plusieurs notes du même livre.

11. Rôle des décimes de l'évêché de Rennes, vers le milieu du XVIII^e siècle.

Archives départementales d'Ille-et-Vilaine. — Mentionné par La Borderie, *Annuaire historique et archéologique de Bretagne*, année 1861, p. 207.

12. Nomenclature des paroisses et trèves du diocèse de Rennes, divisé en archidiaconés et en doyennés.

Publiée dans *l'Annuaire historique et archéologique de Bretagne*, année 1861, p. 216-222, cette nomenclature est l'œuvre de La Borderie, qui l'a dressée d'après les documents énoncés plus haut, sous les n^{os} 5, 9, 10 et 11, et en s'aidant, d'autre part, du pouillé général de Pourcelet (ms. français 4328 de la Bibliothèque nationale).

13. « Diocèse de Rennes d'après les manuscrits de 1516, 1626 et 1648. »

Ce travail de Courson occupe les pages 455 à 472 du *Cartulaire de l'abbaye de Redon* et comprend trois parties distinctes : la première, que ne précède aucun titre particulier, donne l'énumération des bénéfices à la présentation de tel ou tel patron, et l'on y trouve, entre parenthèses, le nom latin des églises et des châtellenies ; la seconde présente la « Liste des prieurés, extraite du catalogue ou pouillé général des bénéfices de l'évêché de Rennes » ; la troisième, enfin, est le « Catalogue des bénéfices, suivant les divisions en archidiaconés et doyennés ».

En l'absence de toute autre indication, il est impossible de reconnaître ce qu'a fourni respectivement chacun des trois manuscrits mentionnés dans le titre. Je ne vois pas, notamment, ce qui peut avoir été emprunté à celui de 1516, taxe de décimes qui, depuis lors, a été publiée par l'abbé Guillotin de Corson. Quant aux manuscrits de 1626 et 1648, complètement inconnus des érudits qui ont étudié d'une façon absolument spéciale la topographie du diocèse de Rennes, il est permis de se demander si leur indication ne résulte pas de quelque confusion et si, par exemple, le plus moderne de ces documents ne doit pas être reconnu dans le pouillé imprimé, décrit plus haut sous le n^o 5. Courson était d'ailleurs assez peu fixé sur les sources du pouillé reconstitué par lui, car il dit ailleurs l'avoir « extrait d'un pouillé d'Ille-et-Vilaine, écrit au XVII^e siècle ». (*Cartulaire de l'abbaye de Redon*, prolégomènes, p. CCCXLIX.)

14. « Cures et prieurés » [du diocèse de Rennes], 1880.

Au tome I (p. 354 à 360), publié en 1880, de son *Pouillé historique de l'archevêché de Rennes*, l'abbé Guillotin de Corson, a donné, sous le titre qui précède, un excellent tableau des bénéfices

de l'ancien diocèse de Rennes, disposé sur quatre colonnes ayant respectivement pour objet les noms des bénéfiques, leur qualité, les anciens présentateurs et les présentateurs en 1789. Ce tableau a été dressé à l'aide des pouillés mentionnés ci-dessus sous les n^{os} 5, 11, 12, 13 et 14, ainsi que « de quelques autres pouillés manuscrits communiqués par MM. de la Borderie, de la Bigne Villeneuve et Léon Maupillé. » Tous ces documents, ajoute l'auteur, sont des trois derniers siècles ⁽¹⁾.

Le tableau des bénéfiques est suivi (p. 361 à 365 du tome I du livre de l'abbé Guillotin de Corson) de l'énumération des bénéfiques que chacun des présentateurs possédait. Il convient également de signaler, comme particulièrement intéressantes au point de vue de la géographie ecclésiastique, les pages 337 à 351 relatives à l'histoire des circonscriptions divisionnaires du diocèse de Rennes.

LE DIOCÈSE ET SES CIRCONSCRIPTIONS DIVISIONNAIRES.

Le diocèse de Rennes eut tout d'abord les mêmes limites que la *civitas Redonum*, mais en raison des modifications apportées dans la géographie de la péninsule armoricaine par l'établissement des Bretons venus d'outre-mer, on ne saurait affirmer que, vers le nord et l'ouest, cette circonscription ecclésiastique ait conservé, au cours des siècles, son étendue primitive. On est mieux instruit, semble-t-il, d'un accroissement territorial qui se produisit vers le midi, au delà du Samnon, affluent de la Vilaine, où le diocèse acquit, postérieurement à 1062, deux groupes de paroisses appartenant originairement au diocèse de Nantes, et dont l'un fut rattaché au doyen de Bains, l'autre à celui de Guerche ⁽²⁾.

Jusqu'à la fin du XI^e siècle, les textes ne mentionnent qu'un archidiaque pour le diocèse de Rennes. Mais, vers l'an 1100, sous l'épiscopat de Marbeuf, on trouve deux archidiacres signant une même charte ⁽³⁾, et il y eut désormais deux archidiaconés qui subsistèrent jusqu'à la Révolution : l'un, le grand archidiaconé ou archidiaconé de Rennes, au nord; l'autre, l'archidiaconé du Désert, à l'ouest et au sud de la ville épiscopale. L'abbé Guillotin de Corson, qui me servira de guide au cours du présent chapitre, pense que le second archidiaconé tirait vraisemblablement son nom « de la seigneurie du Désert, alors fort importante et de grande étendue ⁽⁴⁾ », mais sur laquelle j'ai vainement consulté le lumineux

⁽¹⁾ *Pouillé historique de l'archevêché de Rennes*, t. I, p. 353.

⁽²⁾ Voir, plus loin, p. LII (et note 4).

⁽³⁾ « De canonicis B. Petri: Piscis archidiaconus, Rogerius archidiaconus », témoins d'une

charte de l'évêque Marbeuf pour l'abbaye de Saint-Serge d'Angers (Dom Morice, *Histoire de Bretagne*, preuves, t. I, col. 516).

⁽⁴⁾ *Pouillé historique de l'archevêché de Rennes*, t. I, p. 175.

Essai sur la géographie féodale de la Bretagne de mon regretté confrère M. de la Borderie. Quoi qu'il en soit, et comme l'observe au reste M. Guillotin de Corson, « il faut bien se garder de confondre ce vaste territoire du Désert, occupant à peu près tout le pays situé au delà des forêts qui entouraient Rennes au XII^e siècle, avec le canton du Désert dans le pays de Fougères; ce dernier Désert faisait partie de l'archidiaconé de Rennes et n'avait d'autre rapport avec le premier que la similitude de nom ».

Chacun des deux archidiaconés comprenait un certain nombre de doyennés, et les chartes du XII^e siècle font connaître l'existence, au diocèse de Rennes, de onze doyennés répartis de la façon suivante :

ARCHIDIACONÉ DE RENNES. — Doyennés de Fougères (1150), de Louvigné-du-Désert (1199), de Rennes⁽¹⁾ (1155), de Vendel⁽²⁾ (1165) et de Vitré (1160).

ARCHIDIACONÉ DU DÉSERT⁽³⁾. — Doyennés d'Aubigné (1154), de Châteaugiron (1150 environ), du Désert⁽⁴⁾ (vers 1180), de la Guerche (1065 et vers 1150), de Janzé (1150 environ) et de Messac⁽⁵⁾.

Cette division se retrouve avec quelques changements dans le compte de

⁽¹⁾ Le doyenné de Rennes est appelé « de Inter Aquas, archidiaconatus Redonensis », par le compte de 1330 (p. 174c du présent volume).

⁽²⁾ Vendel était un antique *vicus*, dont le nom, VINDELLO V(I)CO, se lit sur des tiers de sou de l'époque mérovingienne. (Prou, *Catalogue des monnaies françaises de la Bibliothèque nationale. Les monnaies mérovingiennes*, p. 118). C'était sans doute le chef-lieu d'une viguerie du *pagus Redonicus*, viguerie dont le souvenir persisterait encore dans le surnom de Châtillon-en-Vendelais (Ile-et-Vilaine, canton de Vitré).

⁽³⁾ L'abbé Guillotin de Corson prétend que l'archidiaconé du Désert, comprenant le pays entre la Vilaine et le Samnon, est parfois appelé « archidiaconus inter aquas » (*Pouillé historique du diocèse de Rennes*, t. I, p. 336); mais je crains qu'il n'y ait à cet égard quelque confusion, : le compte de 1330 (p. 174 et 175 du présent volume) mentionne effectivement deux doyennés *inter Aquas* au diocèse de Rennes,

répondant, l'un au doyenné de Rennes, l'autre au doyenné du Désert, et dépendant, par conséquent, de deux archidiaconés différents. C'est évidemment aussi aux doyennés de Rennes et du Désert, et non aux archidiaconés de même nom, qu'est appliquée en un rentier du chapitre de Rennes, de l'année 1450, l'épithète *inter Aquas* (Courson, *Cartulaire de l'abbaye de Redon*, prolégomènes, p. CXXVIII).

⁽⁴⁾ Le doyenné du Désert est qualifié [*decanatus*] de *Inter Aquas archidiaconatus Deserti*, par le compte de 1330 (p. 175 du présent volume).

⁽⁵⁾ Ce doyenné n'est pas mentionné dans le livre de l'abbé Guillotin de Corson, auquel j'ai emprunté les dates de la plus ancienne mention connue des anciens doyennés du diocèse de Rennes; mais Desnoyers (*Topographie ecclésiastique de la France*, p. 196 de l'*Annuaire historique publié par la Société de l'histoire de France*, année 1853) dit en avoir trouvé la mention dès le XI^e siècle : XII^e siècle serait, je crois, plus exact.

décimes de 1330. Les doyennés ne sont plus alors qu'au nombre de neuf, par suite de la suppression des doyennés de Louvigné⁽¹⁾ et de Janzé⁽²⁾, réunis celui-ci à Châteaugiron, celui-là à Fougères. Il convient aussi de signaler le nom nouveau de doyenné de Bains donné à la circonscription ecclésiastique dont Messac était auparavant le chef-lieu.

Enfin à une époque qu'on n'a pu préciser, mais qui ne saurait être postérieure au xv^e siècle, le doyenné de Vendel⁽³⁾ fut joint à son tour au doyenné de Fougères, déjà grossi de celui de Louvigné⁽⁴⁾, de sorte qu'on peut donner des circonscriptions divisionnaires du diocèse de Rennes aux trois derniers siècles de l'ancien régime le tableau que voici :

ARCHIDIACONÉ DE RENNES. — Doyennés de Rennes, de Vitré et de Fougères.

ARCHIDIACONÉ DU DÉSERT. — Doyennés du Désert, d'Aubigné, de Château-Giron, de Bains et de la Guerche.

⁽¹⁾ L'abbé Guillotin de Corson (*Pouillé historique de l'archevêché de Rennes*, t. I, p. 341) a donné une liste des dix-sept paroisses qui auraient formé le doyenné de Louvigné ; mais cette liste est l'œuvre d'un érudit de Fougères, feu M. Léon Maupillé, qui, en ses *Notices historiques sur les paroisses des deux cantons de Fougères*, a simplement « hasardé une conjecture sur les éléments entrés dans la formation » de cette circonscription territoriale. M. Maupillé prétend en outre que le titre de recteur-doyen fut conservé jusqu'en 1698 par le curé de Montault, dont l'église aurait été le siège du doyenné de Louvigné.

⁽²⁾ L'existence d'un doyenné de Janzé au XII^e siècle résulte d'une charte, de 1180 environ, que signèrent à la fois le doyen de Château-Giron et celui de Janzé : « Evenus decanus de Castrogironis et Galterius decanus de Janzeio (Guillot de Corson, *Pouillé historique de l'archevêché de Rennes*, t. I, p. 345).

⁽³⁾ La liste des vingt paroisses du doyenné de Vendel, publiée successivement par La Borderie (*Annuaire historique et archéologique de Bretagne*, année 1861, p. 219, et par l'abbé Guillotin de Corson (*Pouillé histor. de l'archevêché de Rennes*, t. I, p. 340-341), ne présente qu'une reconstitution purement hypothétique de cette ancienne circonscription divisionnaire du diocèse de Rennes. A côté des paroisses indiquées par le compte de 1330 comme appartenant au doyenné de Vendel, on y trouve en effet jusqu'à six autres paroisses (Beaucé, la Chapelle-Janson, la Chapelle-Saint-Aubert, Fleurigné, Lecousse et Romagné), que le même document place dans le doyenné de Fougères, et une paroisse du diocèse de Vitré (Luitré).

⁽⁴⁾ Un ancien rentier du chapitre de Rennes, rédigé en 1450, mentionne encore le doyenné de Vendel, ou mieux de Vendelais (Courson, *Cartulaire de l'abbaye de Redon*, prolégomènes, p. CXXVIII).

IV. DIOCÈSE D'ANGERS.

COMPTÉ DE 1330 ENVIRON.

Ce compte forme la cinquième partie (f^{os} 30 à 45) du compte général de la province de Tours, conservé aux Archives du Vatican sous la cote *Armario xxxiii*, n^o 50, et que les notes du présent volume désignent par la lettre R ⁽¹⁾.

POUILLÉ DE L'ÉGLISE CATHÉDRALE, RÉDIGÉ EN 1392.

Le manuscrit 714 de la bibliothèque d'Angers, comprenant 164 feuillets, nous a conservé la description faite, en 1392, par suite d'une délibération capitulaire, des bénéfices dépendant du chapitre de l'église cathédrale d'Angers et de leurs revenus. Il débute par l'indication que voici :

Iste liber fuit ordinatus fieri anno Domini millesimo trescentesimo nonagesimo secundo, in capitulo Andegavensi. In quo libro sunt scripte et reducte descriptiones beneficiorum dicte ecclesie, reddituumque fundacionum earumdem, non tamen omnium beneficiorum, quia ille qui dictum librum scribi fecit non potuit informari nisi solummodo de contentis in eodem, licet circa hoc diligenciam quantum potuit apposuerit, sed aliqui alii supervenientes cum Dei auxilio residuum perficient et adimplebunt ⁽²⁾.

Les bénéfices y sont classés dans l'ordre suivant : dignités, prébendes, chapellenies corbeillières, diaconies et subdiaconies, sacristie, chapellenies à la présentation particulière de divers membres du chapitre, chapellenies à la collation du chapitre. Le volume a reçu de nombreuses additions.

J'en ai extrait tout ce qui intéressait le régime des bénéfices, et j'ai laissé de côté les énumérations de revenus qui ne pouvaient prendre place dans la présente publication.

⁽¹⁾ Voir, ci-dessus, p. vii.

⁽²⁾ Cet intitulé est suivi, dans le manuscrit,

du préambule imprimé à la page 206 du présent volume.

COMPTE DE 1467.

C'est à un manuscrit d'origine angevine⁽¹⁾, appartenant aujourd'hui à la bibliothèque Sainte-Geneviève, que j'ai emprunté le compte, ou plus exactement la taxe, en date de 1467, d'une décime imposée par le pape Paul II et qui devait être levée sur tous les bénéfices du diocèse d'Angers, sans exception aucune⁽²⁾. On y trouve naturellement une énumération des églises et des prieurés angevins plus complète que celle des comptes antérieurs, et la taxe substituée à celle précédemment en usage fournira aux économistes de nouveaux et précieux éléments de comparaison.

La taxe de 1467 occupe les feuillets 57 r° à 60 r° du manuscrit 344 de la bibliothèque Sainte-Geneviève, manuscrit que je désigne dans les notes du présent volume par la lettre P.

RECUEIL DE POUILLÉS PARTICULIERS COMPOSÉ AU XV^e SIÈCLE.

On n'a point encore signalé, pour le diocèse d'Angers, de pouillé général antérieur au xvii^e siècle. Cette circonstance m'a porté à insérer dans le présent volume un pouillé de l'église cathédrale, compilé en 1392. Le même motif m'a conduit à publier également tout un groupe de pouillés particuliers à diverses églises angevines, rédigés les uns en latin, les autres en français, et transcrits, au xvi^e siècle, sur les feuillets 272 et 273 du manuscrit 344 de la bibliothèque Sainte-Geneviève, ici désigné par la lettre P.

Ces pouillés particuliers, la plupart fort courts, sont au nombre de huit. Ils portent dans le manuscrit les titres suivants :

SEQUUNTUR COLLACIONES BENEFICIORUM AD COLLACIONEM DOMINI EPISCOPI ANDEGAVIS PERTINENTIUM.

Les églises paroissiales sont rangées en ce document par archiprêtres ou par doyennés.

COLLACIONES DECANI ET CAPITULI ECCLESIE ANDEGAVENSIS.

COLLACIONES PRIORATUS DE CUNALDO.

⁽¹⁾ Voir, à ce sujet, p. ix (note) de la présente Introduction.

⁽²⁾ « Taxacio beneficiorum quorum-

cumque civitatis et diocesis Andegavensis, exemptorum et non exemptorum » (p. 225 du présent volume).

LA COLLATION DES BENEFIGES DE NOSTRE DAME D'ANGERS.

LA COLLATION DES BENEFIGES DE SAINT AUBIN D'ANGERS.

LA COLLATION DES CURES DE SAINT SIERGE D'ANGIERS.

SANCTI MAURI SUPRA LIGERIM.

SANCTI FLORENCII PROPE SALMURUM.

EXTRAITS DU RECUEIL DE VIOLETTE, COMMENCÉ EN 1569.

Le recueil de pouillés particuliers contenu dans le manuscrit 344 de Sainte-Geneviève laisse de côté plusieurs monastères auxquels étaient soumis un certain nombre de bénéfices du diocèse d'Angers. J'ai cru bon, en conséquence, de compléter les données qu'il fournit par des extraits tirés d'un recueil analogue, plus complet, mais plus moderne aussi, commencé en 1569, par René Flameceau, sieur de la Violette, lequel gérait alors les affaires du cardinal de Gondy, abbé de Saint-Aubin d'Angers.

Le manuscrit de Violette se compose de 87 feuillets. Il est aujourd'hui conservé à la bibliothèque d'Angers sous le n° 715 du fonds des manuscrits, et je le désigne, dans les notes placées au bas des pages 250 à 256 du présent volume, par la lettre A.

Voici les intitulés des huit pouillés particuliers du recueil de Violette, pour lesquels le manuscrit de Sainte-Geneviève ne possède pas d'équivalents et dont, par suite, j'ai cru devoir reproduire le texte ici :

S'ENSUIT LE POLLIER DES BENEFIGES QUI APPARTIENNENT À LA PRÉSENTATION ET PLEINE DISPOSITION DE L'ABBÉ DE SAINT-NICOLAS LÉS ANGERS.

POLLIER DES BENEFIGES ET OFFICES ECCLÉSIASTIQUES À LA COLLATION ET PRÉSENTATION DE MONSIEUR L'ABBÉ DE TOUSSAINCTS D'ANGERS.

ROLLE ET POLLIER DES BENEFIGES DEPENDANS DE L'ABBAÏE DE LA ROE EN ANJOU.

ROOLLE ET POLIER DES BENEFIGES DEPENDANS DE L'ABBAÏE DE BOURGUEIL.

ROOLLE ET POLIER DES BENEFIGES DEPENDANS DE L'ABBAÏE DE VANDOSME.

ROOLLE ET POLLIER DES BENEFIGES À LA COLLATION ET PRESENTATION DE L'ABBÉ DE SAINT JOUIN DE MARNES, AU DIOCESE DE POICTIERS.

POLLIER OU ROLLE DES BENEFIGES DÉPENDANS DE L'ABBAÏE DE SAINT-GEORGES SUR LOYRE, ORDRE DE SAINT AUGUSTIN, DIOCESE D'ANGERS.

NOMS DE TOUS LES BENEFIGES QUI SONT EN LA PRESENTATION ET COLLATION DU ROY, EN SON DUCHÉ D'ANJOU.

AUTRES POUILLÉS OU LISTES DE BÉNÉFICES.

1. « Hec est recepta per me Guillelmum Flourie, rectorem ecclesie de Nuilleyo, receptorem in civitate et dyocesi Andegavensibus, deputatum a reverendo in Christo patre ac domino, domino Dei gratia Andegavensi episcopo, que primo et secundo decime a sanctissimo patre Johanne papa XXII domino Karolo regi Francorum, ex certis causis in litteris apostolicis, usque ad biennium concessa, videlicet festis [Omnium] Sanctorum et Ascensionis Domini, anno vicesimo septimo. »

Archives départementales de Maine-et-Loire, G 16, cahier in-folio de parchemin. — C'est le plus ancien compte de décimes que l'on connaisse pour le diocèse d'Angers. « Il est malheureusement effacé et presque illisible », dit Célestin Port, en son *Inventaire sommaire de la série G des archives de Maine-et-Loire*, p. 5. J'avais conclu des paroles qu'on vient de lire qu'on ne pouvait songer à publier ce compte original, et je me suis contenté d'imprimer ici le compte de 1330 environ, dont le texte est fort peu différent. Mais la vue même du document m'a fait changer d'avis, et j'estime qu'on pourrait parfaitement en établir le texte, en s'aidant, toutefois, du compte de 1330 et de celui de 1391, ci-après mentionné.

2. « Recepta de valore dicte medie decime omnium et singulorum beneficiorum civitatis et dyocesis Andegavensium, secundum dictam redductionem, per partes et capitulos que secuntur », 1391.

Bibliothèque Sainte-Geneviève, ms. n° 344, f° 36 v° (col. 1) à 40 v° (col. 1). — Ce compte fait partie du compte général de la province de Tours, mentionné ci-dessus, p. ix; mais le copiste n'en a point reproduit le titre particulier, comme il l'a fait pour chacun des onze autres diocèses de la province.

3. « Du compte de la décime levée au diocèse d'Angers en l'année mil cinq cens seize, rendu par M^e Jehan de Jametel, commis, auditus et clausus ad burellum, Parisiis, die xxii octobris, anno millesimo quingentesimo vigesimo primo, ad esté extraict la recepte d'iceluy qui ensuit. »

Archives nationales, Agence générale du clergé, G^o 4^o, f° 1763 v° à 1791 v°. — En latin.

4. « Poullier général de l'evesché d'Angers. »

Transcrit, à la fin du xvi^e siècle, dans le manuscrit latin 5218 de la Bibliothèque nationale (f° 276 r° à 334 v°), ce pouillé mentionne de fort nombreuses chapelles et chapellenies.

5. Roolle et estat des décymes du diocèse d'Anjou, fait par moy, messire

René Avril, chantre et chanoine de Saint-Pierre d'Angers, puis curé de Mée et syndic du clergé d'Anjou, l'an mil six cens treize. »

Manuscrit in-folio du xvii^e siècle, 42 feuillets. N^o 710 de la bibliothèque d'Angers. — Cf. *Catalogue des manuscrits des bibliothèques publiques de France*, t. XXXI, p. 420.

6. « Compte des décimes ordinaires du diocèse d'Anjou, rendu par M^e Pierre Foussier à M^{gr} l'évesque d'Angers, pour l'année 1619. »

Expédition originale, xvii^e siècle, in-folio de 44 feuillets. N^o 709 de la bibliothèque d'Angers. — Cf. *Catalogue des manuscrits des bibliothèques publiques de France*, t. XXXI, p. 420.

7. « Bénéfices dépendans du diocèse d'Angers. »

Seconde partie, paginée 1 à 275, du *Pouillié général contenant les bénéfices de l'archevêché de Tours et des diocèses d'Angers, Dol, Kymper-Corentin, Mans, Nantes, Rennes, S. Briec, S. Malo, S. Pol de Léon, Triguier, Vannes* (Paris, Alliot, 1648, in-4^o).

On trouve à la fin du fascicule les pouillés particuliers :

de l'abbaye de Saint-Aubin d'Angers, p. 249-251 ;
 de l'abbaye de Notre-Dame du Ronceray, d'Angers, p. 251-252 ;
 de l'abbaye de Toussaints d'Angers, p. 252-253 ;
 du prieur de Saint-Jean d'Angers, p. 253 ;
 de l'abbaye de Saint-Nicolas d'Angers, p. 254-255 ;
 de l'abbaye de Saint-Serge d'Angers, p. 255-257 ;
 de l'abbaye de Saint-Florent-lès-Saumur, p. 257-267 ;
 de l'abbaye de Bourgueil, p. 267-269 ;
 de l'abbaye de la Roe, p. 270-271 ;
 de l'abbaye de Saint-Georges-sur-Loire, p. 271 ;
 de l'abbaye de Saint-Maur-sur-Loire, p. 272 ;
 de l'abbaye de Nyoiseau, p. 272-273 ;
 de l'abbaye de Notre-Dame d'Asnières, p. 272 ;
 de l'abbaye de Mélineie, p. 273 ;
 et enfin la liste des maladreries du diocèse, p. 274-275.

8. Pouillé du diocèse d'Angers, fin du xvii^e siècle. »

Manuscrit possédé au milieu du xix^e siècle par Desnoyers. Cet auteur le mentionne en sa *Topographie ecclésiastique de la France* (*Annuaire historique publié par la Société de l'histoire de France*, année 1853, p. 184) et constate que, seul, ledit pouillé indique la présence des archiprêtres du diocèse d'Angers sur les doyennés.

9. « Pouillé général du diocèse d'Angers, dressé entre 1692 et 1706. »

Manuscrit in-folio, xvii^e-xviii^e siècle, 178 pages. N^o 720 de la bibliothèque d'Angers. — Cf. *Catalogue des manuscrits des bibliothèques publiques de France*, t. XXXI, p. 423.

10. • Pouillé de tous les bénéfices de l'église d'Angers, fait en l'année 1724 par M. Javary, chanoine de ladite église, revu, corrigé et augmenté en l'année 1730. »

Manuscrit in-folio, 300 pages. N° 717 de la bibliothèque d'Angers, qui possède en outre, sous le n° 720, une mise au net du même ouvrage. Ce n'est pas un pouillé du diocèse d'Angers, mais simplement un pouillé de l'église cathédrale. — Cf. *Catalogue des manuscrits des bibliothèques publiques de France*, t. XXXI, p. 422.

11. Pouillé. 1728 (pour 1730).

Manuscrit grand in-folio. N° 716 de la bibliothèque d'Angers. — Cf. *Catalogue des manuscrits des bibliothèques publiques de France*, t. XXXI, p. 422.

12. • Pouillé historique du diocèse d'Angers, par Cl. Gabriel Pocquet de Livonnière. »

Manuscrit in-4°, 344 pages. N° 718 de la bibliothèque d'Angers. — Cf. *Catalogue des manuscrits des bibliothèques publiques de France*, t. XXXI, p. 422.

13. • Pouillé du diocèse d'Angers, imprimé par ordre de M^{sr} Michel-François Couet du Viviers de Lorry, évêque d'Angers. Angers, de l'Imprimerie de Monsieur, chez Charles-Pierre Mame, et se trouve à Paris, chez Durand-Neveu, libraire, rue Galande », 1783, in-8°, XLII-200 pages.

LE DIOCÈSE ET SES CIRCONSCRIPTIONS DIVISIONNAIRES.

Comme la plupart des diocèses français, le diocèse d'Angers était originellement identique à une cité romaine et, durant les six premiers siècles de son existence, ses limites furent les mêmes que celles de la *civitas Andecavorum* de l'époque romaine ou du *pagus Andecavus* de la période franque. C'est seulement au XI^e siècle, en effet, que les conquêtes des comtes d'Anjou joignirent au comté, ainsi qu'au diocèse, le pays des Mauges, *pagus Medalgicus*, qui, situé au sud du Layon, avait dépendu jusque-là du diocèse de Poitiers et de la province ecclésiastique de Bordeaux ⁽¹⁾.

⁽¹⁾ L'indication du Layon, affluent de la Loire, comme limite commune de l'Anjou et des Mauges, semble résulter d'un passage du *Chronicon Namnetense*, d'après lequel le pays des Mauges, originellement poitevin, aurait tout

d'abord été conquis par Alain Barbetorte, qui régna sur la Bretagne de 937 environ à 952 : « *Iste dux Alanus fuit vir potens ac valde adversus inimicos, belligerator fortis, habens et possidens omnem Britanniam; fugatis inde*

En 1789, le diocèse était partagé en trois archidiaconés, et cette division est déjà indiquée par une charte de l'an 1096⁽¹⁾ : on les appelait archidiaconé d'Angers, archidiaconé d'Outre-Loire et archidiaconé d'Outre-Mayenne, et si le dernier de ces territoires justifiait son nom par le fait que le cours de la Maine ou Mayenne le séparait de la ville épiscopale, il eût été néanmoins plus clairement désigné sous le vocable d'archidiaconé d'Outre-Sarthe, puisqu'il englobait toute la partie du diocèse angevin comprise entre la Sarthe et la Maine.

Chacun des trois archidiaconés renfermait plusieurs circonscriptions d'ordre ecclésiastique, qualifiées les unes archiprêtres, les autres doyennés. Par une charte de l'an 1224, l'évêque Guillaume II assigne à perpétuité une église à chacun des doyennés ou des archiprêtres, afin d'en augmenter le revenu⁽²⁾ : c'est le plus ancien document où figure la totalité de ces circonscriptions divisionnaires du diocèse. On peut en déduire le tableau suivant :

ARCHIDIACONÉ D'ANGERS. — Archiprêtres d'Angers, de Bourgueil, du Lude et de la Flèche.

Normannis, sibi subditam, et Redonicum pagum et Namneticum, et etiam trans Ligerim Medalgicum, Teofalgicum et Herbadilicum ad se retinuit, ac de ipsis locis cum comite Pictavensi Guillelmo, cognomento Caput de Stupis, finem fecit, sicut ipsi terminant, id est a flumine Ladione in Ligerem descendente usque ad Irumnam flumen, et Petram Fictam et Ciriacum et flumen Ledii, quod in mare occidentale decurrit. (*La Chronique de Nantes*, publiée avec une introduction et des notes par René Merlet, p. 96-97.)

⁽¹⁾ « Actum Andegavis in camera episcopi, ix cal. julii, vigilia Sancti Joannis Baptistæ, anno Domini mxcvi. . . quod viderunt præsentis et audierunt isti canonici et clerici : de parte episcopi. . . Guillelmus Transligerensis archidiaconus, Guarnerius Transmeduanensis archidiaconus. » (Charte du comte Foulques IV, dans la *Gallia Christiana* des frères Sainte-Marthe, t. II, p. 129.) — L'existence d'un archidiaconé d'Outre-Loire et d'un archidiaconé d'Outre-Mayenne, en 1096, implique tout natu-

rellement l'existence, dès le même temps, d'un archidiaconé d'Angers.

⁽²⁾ « Statuimus. . . ut ecclesia de Cella, sita in decanatu Credonensi, memorato archidiaconatui [Transmeduanensi] in perpetuum sit annexa, salvo jure archipresbiteri loci, decanatu Credonensi ecclesia de Boscampo, decanatu de Inter Sartham et Meduanam ecclesia de Esculleio, decanatu Transmeduanensi ecclesia de Engrya, archipresbiteratui Andegavensi ecclesia de Andardo cum onere c solidorum, archipresbiteratui de Burgulio ecclesia de Vernantes, archipresbiteratui de Lusdio ecclesia de Denezazio, archipresbiteratui de Fixa ecclesia de Cromieres, archipresbiteratui de Salmuro ecclesia de Juigneio, archipresbiteratui de Camiliaco ecclesia de Luparcia, archipresbiteratui de Challonna ecclesia de Jallesio. » Ce curieux texte a été publié par Desnoyers (*Topographie ecclésiastique de la France*, p. 186 de l'*Annuaire historique publié par la Société de l'histoire de France*, année 1853, d'après une copie que lui en avait adressée Marchegay.

ARCHIDIACONÉ D'OUTRE-MAYENNE. — Doyennés de Craon, d'Outre-Mayenne et d'Entre-Sarthe-et-Mayenne.

ARCHIDIACONÉ D'OUTRE-LOIRE. — Archiprêtres de Saumur, de Chemillé et de Chalonnès-sur-Loire.

Cette division du diocèse d'Angers subsista jusqu'à la Révolution. Il convient de signaler, toutefois, le changement de titre de plusieurs des archiprêtres de 1224 : antérieurement à 1330, les archiprêtres de Chemillé et de Chalonnès furent convertis en doyennés⁽¹⁾, et, dès lors, la seconde de ces divisions est ordinairement désignée sous le nom de doyenné des Mauges, tandis que le doyenné d'Outre-Mayenne devient le doyenné de Candé. D'autre part, le doyenné d'Angers est parfois désigné sous le nom de doyenné d'Andard, et celui d'Entre-Sarthe-et-Mayenne sous le nom de doyenné d'Écuillé⁽²⁾.

V. DIOCÈSE DE NANTES.

POUILLÉ DE 1287.

La plus ancienne liste des paroisses du diocèse de Nantes que l'on connaisse aujourd'hui fait partie d'une charte en date du mois de janvier 1288 (n. st.), émanant de l'évêque Durand. D'accord avec le chapitre cathédral, l'évêque fixe en cette charte la redevance que chacune des églises paroissiales de son diocèse devra payer, chaque fois que la cure viendra à vaquer.

Ce précieux document, où les églises sont rangées par doyennés, forme une sorte de pouillé du diocèse de Nantes. Il a été mis au jour une première fois, en 1863, par Aurélien de Courson⁽³⁾, d'après « une copie du xvii^e siècle, tirée des archives du chapitre de Nantes⁽⁴⁾ » ; mais ladite copie n'existant plus aux Archives départementales de la Loire-Inférieure, j'en ai reproduit le texte d'après l'édition de Courson, ici désignée par la lettre C.

⁽¹⁾ Ils figurent sous cette qualification dans le compte de 1330 environ.

⁽²⁾ Ces nouveaux noms de doyenné d'Andard et de doyenné d'Écuillé reproduisaient celui de l'église annexée à l'archiprêtre.

⁽³⁾ *Cartulaire de l'abbaye de Redon*, p. 507-516.

⁽⁴⁾ Cette indication est donnée par Courson à la page 516 du *Cartulaire de l'abbaye de Redon*.

COMPTE DE 1330 ENVIRON.

Ce compte est la cinquième partie (f^{os} 46 à 51) du compte de décimes de la province de Tours, conservé aux Archives du Vatican sous la cote *Armario XXXIII*, n^o 10, et désigné dans les notes du présent volume par la lettre R ⁽¹⁾.

POUILLÉ ÉPISCOPAL DU XV^e SIÈCLE.

Je publie sous ce titre un état, par doyennés, des cures à la collation de l'évêque, dont le manuscrit existe aux archives de l'Évêché de Nantes. L'écriture dénote le xv^e siècle, et l'abbé Grégoire le dit, je ne sais sur quel fondement, dressé en 1456 ⁽²⁾. Une copie en existe aux Archives départementales de la Loire-Inférieure, et elle a Ruallain pour auteur.

La lettre E, placée à la suite des variantes, désigne le manuscrit de l'Évêché.

POUILLÉ DU CHAPITRE CATHÉDRAL DE NANTES,

SUCCESSIVEMENT REMANIÉ EN 1456, 1486, ETC. ⁽³⁾.

Tout d'abord compilé en 1456, à l'aide des archives de l'église cathédrale de Nantes, ce pouillé renferme l'indication, pour chaque prébende, de plusieurs des chanoines qui en furent pourvus avant le titulaire d'alors, et l'on y trouve des renseignements de même ordre pour les églises dépendant du chapitre. Transcrit une première fois en 1486 par Jacques Ruallain ⁽⁴⁾ et progressivement accru de la mention de nouveaux bénéficiers, il nous est parvenu en une copie sur douze feuillets de papier, exécutée en 1592 et actuellement conservée aux Archives départementales de la Loire-Inférieure dans la liasse G 112 : je désigne cette copie par la lettre N.

⁽¹⁾ Voir, plus haut, p. VII.

⁽²⁾ Grégoire, *État du diocèse de Nantes en 1790*, p. XI.

⁽³⁾ Titre quelque peu inexact, comme le montre la notice qui suit.

⁽⁴⁾ Page 282 r du présent volume.

POUILLÉ DE LA FIN DU XV^e SIÈCLE.

C'est le seul pouillé général du diocèse de Nantes que l'on connaisse aujourd'hui pour les temps antérieurs au xvii^e siècle, mais le texte en a été graduellement altéré par les copistes successifs. Une transcription en existe aux Archives départementales de la Loire-Inférieure, remplissant onze feuillets d'un cahier de notes diverses, compris dans la liasse G 112. Elle a été prise, en 1597, sur une copie exécutée à Rome, en 1539, d'après un registre de la daterie⁽¹⁾, et le document original remontait vraisemblablement au xv^e siècle.

Le pouillé général est accompagné, dans la copie de 1597, d'une série de pouillés particuliers où sont énumérés les bénéfices soumis aux abbayes de Saint-Jouin-de-Marnes, de Marmoutiers, de Saint-Florent-lès-Saumur, de Saint-Gildas et de Redon. On y trouve également la liste des dignités de l'église collégiale de Guérande, de l'église cathédrale de Nantes, de l'église de Notre-Dame de la même ville et, en dernier lieu, celle des prieurs dépendant de l'abbaye de Marmoutiers. De ces différentes nomenclatures, je n'ai reproduit que les parties ayant trait au diocèse de Nantes.

AUTRES POUILLÉS ET LISTES DE BÉNÉFICES.

1. • Status magistri Guillelmi Pijon, receptoris unius medie decime a domino nostro papa domino nostro Francorum regi concessa graciose, de et pro terminis celebritatis Omnium Sanctorum M CCC III^{xx} x et Resurrectionis Domini inde sequentis, secundum redductionem ejusdem decime per felicissime recordacionis dominum Urbanum papam quintum factam, per dominos executores illius medie decime in civitate et dyocesi Nannetensibus depputati, traditus per ipsum receptorem venerabili viro magistro Guillelmo de Gemeticis, ad hoc depputato, in mei notarii publici infrascripti, necnon Johannis Pijon, Nannetensis, et Mauricii Rortelli, Malleacensis dyocesium clericorum, presencia, Nannetis, in domo habitacionis ipsius receptoris, die septima mensis aprilis, anno Domini millesimo CCC nonagesimo primo, indictione xv^a, pontificatus

⁽¹⁾ Voir le titre, p. 283 du présent volume.

sanctissimi in Christo patris et domini nostri, domini Clementis divina providencia pape septimi, anno quarto decimo. »

Bibliothèque Sainte-Geneviève, ms. n° 344, f° 54 v° (col. 1) à 56 v° (col. 1). — Ce compte fait partie du compte général de la province de Tours mentionné plus haut, p. IX.

2. **Taxe des décimes, de l'an 1516.**

Archives nationales, Agence générale du clergé, Gⁿ 1, f° 102 r° à 116 r°. Sans titre. En latin. — A la fin du texte : « Toutes lesquelles parties de taxe cy dessus declairées, contenues en un rolle de parchemin, font et montent ensemble la somme de III^m VIII^m III^{ss} IX l. IX s., monnoye dudit duché de Bretagne, ainsy qu'il appert par ledict rolle cy rendu, vallent à monnoye de France la somme de III^m VI^m LXII l. VI s. X d. ».

3. « Département de la somme de troys cens dix sept escus sol de rente, de laquelle le diocèse de Nantes a esté taxé et cottisé pour sa cotte part et portion de cinquante mil escus d'or de la vente du revenu temporel de ce royaume, permise et auctorisée par la bulle de nostre Saint Pere le Pape et par les lestres patentes du roy publiées et certifiées en la court de Parlement de Paris, laquelle vente sera faicte au plus offrant et dernier enchérisseur sur l'offre et enchère du denier vingt-quatre et non moindre, suivant l'instruction de messieurs les delleguez de Sa Sainteté », 1569.

Archives nationales, Agence générale du clergé, Gⁿ 1273, pièce jadis cotée E 113, 7 pages. — La date est ainsi donnée à la fin du document : « Ce présent département a esté aresté par nous, pour la seconde fois, lequel voulons estre suyvy et le premier de nul effet et valeur, aujourd'huy quatriesme jour de may mil cinq cens soixante neuf. Ainsy signé : C., cardinal de Loraine; C., cardinal de Bourbon; N. de Pellevé, a[rchevesque] de Sens ».

4. « Extraict du rolle des decymes, du diocèse de Nantes, des bénéfices de la qualité portée par les édictz d'aliénation et remere, dont plusieurs d'iceux ressortent en diverses jurisdictions, comme est cotté en la liste d'iceux qui ne sont par ce moyen subjetz à la cotisation dudict diocèse », fin du XVI^e siècle.

Archives nationales, Agence générale du clergé, Gⁿ 1273, pièce jadis cotée E 111, 3 pages. — Cet extrait ne contient que les bénéfices réguliers.

5. « Diocèse de Nantes : treize mil six cens trante huit livres », fin du XVI^e s.

Archives nationales, Agence générale du clergé, Gⁿ 1273, pièce cotée jadis E 112. — Répartition d'une taxe sur les dignitaires de l'église cathédrale et le clergé régulier.

6. « Bénéfices de l'evesché de Nantes. »

Sixième partie, paginée 1 à 34, du *Pouillié général contenant les bénéfices de l'archevesché de*

Tours et des diocèses d'Angers, Dol, Kymper-Corentin, Mans, Nantes, Rennes, S. Brien, S. Malo, S. Pol-de-Léon, Triguier, Vannes (Paris, Alliot, in-4°, 1648).

On trouve à la fin du fascicule le « Pouillé des bénéfices dépendant ou qu'on prétend dépendre des abbayes cy-après au dit diocèse », c'est-à-dire les bénéfices dépendants :

- de l'abbaye de Saint-Gildas-des-Bois, p. 27-28;
- de l'abbaye de Pornic, p. 28;
- de l'abbaye de Blanche-Couronne, p. 28-29;
- de l'abbaye de Gêneston, p. 29;
- de l'abbaye de Redon, p. 29;
- de l'abbaye de Marmoutiers, p. 29-30;
- de l'abbaye de Saint-Aubin d'Angers, p. 30;
- de l'abbaye de Saint-Florent-le-Vieil, p. 30-31;
- de l'abbaye de Saint-Jouin-de-Marnes, p. 31-32;
- de l'abbaye de Toussaints d'Angers, p. 32;
- de l'abbaye de Tournus, p. 32-33;
- de l'abbaye de Déols, p. 33;
- de l'abbaye de Saint-Serge d'Angers, p. 33;
- et enfin la liste des maladreries du diocèse, p. 33-34.

Le pouillé d'Alliot a été reproduit, en 1879, par M. Dugast-Matifeux, *Nantes ancien et le pays nantais*, p. 74 à 102.

7. Pouillé du diocèse dressé vers la fin du xvii^e siècle.

Evêché de Nantes, un volume manuscrit in-folio, indiqué par l'abbé Grégoire, *État du diocèse de Nantes en 1790*, p. xi.

8. « Recueil général ou pouillé de tous les bénéfices de l'évêché de Nantes, à la réserve des chapellenies, par ordre distingué des climats dans lesquels ils sont situés » . . .

Manuscrit in-8° du xviii^e siècle, 37 feuillets. N° 958 de la bibliothèque de Nantes. — C'est, paraît-il, la « copie d'un manuscrit du temps de l'évêque Gilles de Beauvau (1677-1717) ». Ce pouillé n'est peut-être point différent du pouillé précédemment cité sous le n° 7. — Cf. *Catalogue des manuscrits des bibliothèques publiques de France*, t. XXII, p. 132.

9. « Fragment d'un autre pouillé manuscrit du diocèse de Nantes. »

« Extrait d'un pouillé manuscrit du diocèse de Nantes, connu sous le nom de *Pouillé Verger* du nom de son ancien possesseur, fait par J.-B.-L. Chevas et compris dans le tome III (feuillets 300 à 602 de ses *Notes et documents divers, recueillis sur les différentes communes du département de la Loire-Inférieure*, en trois volumes in-folio, appartenant aujourd'hui à la bibliothèque de Nantes. » Ce fragment a été publié par M. Dugast-Matifeux, *Nantes ancien et le pays nantais*, p. 103 à 121.

10. « Diocèse de Nantes. »

Sous le titre qu'on vient de lire, Courson a publié (p. 507 à 527 du *Cartulaire de l'abbaye de Redon*) plusieurs états, dont l'ensemble pouvait, à son avis, tenir lieu d'un pouillé de l'ancien diocèse de Nantes. C'est tout d'abord (p. 507-516) le pouillé de 1287, dont la partie énumérative, accom-

paginée de commentaires, est disposée sur trois colonnes donnant, la première le texte même du document (nom du bénéfice et taxe), la seconde la qualité du bénéfice, la troisième enfin le présentateur. Viennent ensuite diverses listes reconstituées par Courson :

- 1° « Bénéfices membres des abbayes du diocèse de Nantes », classés par abbaye, p. 517-519;
- 2° « Bénéfices dépendants d'abbayes situées hors du diocèse », également classés par abbayes, p. 519-922;
- 3° « Liste générale des prieurés du diocèse de Nantes », p. 522-524;
- 4° « Communautés d'hommes dans le diocèse de Nantes », p. 525-527.

Il convient de noter la mention, en une note de cette compilation (p. 524), des « pouillés manuscrits de 1516, 1626 et 1648 », déjà cités par Courson, à l'occasion du diocèse de Rennes et dont les derniers ne semblent connus d'aucun autre érudit.

11. « État du diocèse de Nantes, en 1790, par l'abbé P. Grégoire, prêtre de ce même diocèse. » Nantes, 1882, in-8°, [4]-xiv-272-87 pages et carte.

La seconde partie de cet ouvrage, comprenant 87 pages paginées entre crochets, a pour objet principal les communautés religieuses : elle est intitulée *Monasticon nantais*.

LE DIOCÈSE ET SES CIRCONSCRIPTIONS DIVISIONNAIRES.

Originellement identique à la *civitas Namnetam*, le diocèse de Nantes ne dépassait pas tout d'abord, vers le midi, le cours de la Loire, et il en fut ainsi jusqu'au temps où le roi des Bretons, Rispeu, s'empara de Nantes et du pays nantais. La domination bretonne s'étendit bientôt après sur quelques cantons dépendant des pays poitevins qu'on appelait l'Herbage et le Tiffauge, et l'un de ces cantons, le Rais, fut officiellement cédé, dès 851, par Charles le Chauve à Rispeu⁽¹⁾. Devenu breton, le Rais fut détaché du diocèse de Poitiers pour être uni à celui de Nantes, et la partie de l'ancien territoire poitevin qui devait former le doyenné de Clisson eut bientôt le même sort.

La limite du diocèse de Nantes subit également une autre modification, peu importante à la vérité, vers le nord-est. Une charte de l'an 1062 lui attribue formellement, en effet, la totalité des églises comprises entre la Chère et le Samnon, au nord de Châteaubriand : or, en 1789, le diocèse de Rennes possédait au sud du Samnon, et de temps immémorial, une dizaine de paroisses évidemment distraites du pays nantais⁽²⁾.

⁽¹⁾ « Respogius, filius Nomenogii, ad Karolum veniens, in urbe Andegavorum datis manibus suscipitur, et tam regalibus indumentis quam paternæ potestatis ditioe donatur, ad-

ditis insuper ei Redonibus, Namnetis et Rantense. » (*Annales Bertiniani*, anno 851.)

⁽²⁾ Pléchâtel, Messac, Bains, Saint-Sulpice-des-Landes, Ercé et Teillé (du doyenné de

Dès le XIII^e siècle au plus tard, le diocèse de Nantes était partagé entre deux archidiaconés qui subsistèrent jusqu'à la Révolution. C'étaient l'archidiaconé de Nantes et celui de la Mée⁽¹⁾ que séparait le cours de l'Erdre, puis, à partir de Nantes et en aval de l'Erdre, le cours de la Loire.

L'archidiaconé de Nantes, ou grand archidiaconé, comprenait les trois doyennés de Nantes ou de la Chrétienté⁽²⁾, de Rais et de Clisson, ces deux derniers situés outre Loire. Quant à l'archidiaconé de la Mée, *archidiaconatus Medie*, formé des deux doyennés de Châteaubriand et de la Roche-Bernard, c'est une erreur de croire qu'on le nommait ainsi parce qu'il comprenait la moitié du diocèse, *de media diocesi*⁽³⁾. La Mée ne s'entendait pas seulement d'une circonscription ecclésiastique : dès le XI^e siècle, ce nom désignait aussi le comté de Nantes⁽⁴⁾, qui ne différait point alors, semble-t-il, du diocèse.

Les cinq doyennés du diocèse de Nantes figurent déjà dans le pouillé de 1287, et l'un d'eux, le doyenné de Rais, est mentionné dès le milieu du XII^e siècle⁽⁵⁾. On les a quelquefois désignés sous des noms différents de ceux

Bains), Fercé, Martigné-Ferchaud, Noyal-sous-Brue et Villepôt (du doyenné de la Guerche). — Sur cette modification de la limite namneto-redonaise, tout d'abord étudiée par Bizeul, voir Aug. Longnon, *Les cités gallo-romaines de la Bretagne*, p. 47-48.

⁽¹⁾ « Endo, archidiaconus Medie Nannetensis » figure en un acte de 1250 (Morice, *Histoire de Bretagne*, preuves, t. I, col. 944).

⁽²⁾ On est assez mal instruit de l'histoire de ce premier doyenné. Desnoyers (*Topographie ecclésiastique de la France*, p. 204 de l'*Annuaire historique publié par la Société de l'histoire de France*, année 1853) prétend qu'avant l'année 1311, la ville de Nantes et la partie rurale du doyenné de Nantes formaient deux doyennés distincts, tandis que, selon l'abbé Grégoire (*État du diocèse de Nantes en 1790*), le doyenné de Nantes aurait été supprimé en 1306, le doyen du chapitre cathédral se réservant la ville seulement, tandis que la campagne, c'est-à-dire la Chrétienté, était rattachée au doyenné de Châteaubriand, dépendant de l'archidiaconé de la Mée. Mais si tel était l'état de cette par-

tie du diocèse de Nantes en 1790, il n'en était point encore ainsi au XV^e siècle, à en juger par les pouillés insérés dans le présent volume.

⁽³⁾ Grégoire, *État du diocèse de Nantes en 1790*, p. 173.

⁽⁴⁾ La plus ancienne mention qu'on connaisse du nom de la Mée figure en une charte de l'an 1075, où l'on parle du comte de Nantes Hoël dans les termes suivants : « Illustris Hoel, qui Mediterranea, id est Mediam, singulari prudentia gubernabat. » (*Cartulaire de l'abbaye de Redon*, p. 331.) Voir, p. 117 du même volume, en note et réunis par Courson, les autres textes concernant la Mée.

⁽⁵⁾ « Rollandus, decanus Radesii », témoin en une charte de 1148 à 1169 (Morice, *Histoire de Bretagne*, preuves, t. I, col. 638). C'est à tort que Desnoyers (*Topographie ecclésiastique de la France*, loco citato, p. 203) prétend que la même charte mentionnerait un archidiacre de Rais. Il a tout simplement interprété de façon inexacte les noms de deux témoins : « Rotbertus archidiaconus. Rad. thesaurarius », l'archidiacre Robert et le trésorier Raoul.

que j'ai indiqués : ainsi le doyenné de la Roche-Bernard a parfois été appelé doyenné de Nivillac⁽¹⁾, et le doyenné de Rais n'est pas différent du doyenné de Machecoul⁽²⁾.

Pour les trois derniers siècles de l'ancien régime, les textes indiquent une division diocésaine en climats. La première mention qu'on en ait encore signalée est fournie par une décision capitulaire, du 8 janvier 1532, instituant un promoteur pour chacun des trois climats de Nantes, d'Outre-Loire et de la Chrétienté⁽³⁾. Plus tard, le climat d'Outre-Loire fut divisé en climat de Rais et en climat de Clisson. Mais je laisse aux érudits nantais le soin de déterminer l'origine et les vicissitudes de cette nouvelle division, ainsi que ses rapports avec la division en archidiaconés et doyennés qui subsista d'ailleurs jusqu'à la Révolution⁽⁴⁾.

VI. DIOCÈSE DE CORNOUAILLES.

COMPTE DE 1330 ENVIRON.

Ce compte forme la dixième partie (f^{os} 52 à 54) du compte des décimes de la province de Tours, conservé aux Archives du Vatican sous la cote *Armario XXXIII*, n^o 10, et désigné dans les notes du présent volume par la lettre R⁽⁵⁾.

COMPTE DE 1368.

Le document auquel je donne ce titre nous est parvenu en une copie qui fait partie du Cartulaire de l'église cathédrale de Quimper, aujourd'hui le manuscrit 9890 du fonds latin de la Bibliothèque nationale; il y occupe les feuillets 50 r^o à 51 r^o. C'est, en réalité, une taxe des bénéfices du diocèse

⁽¹⁾ Nivillac était, avant la Révolution, le chef-lieu d'une paroisse dont la Roche-Bernard était la trêve. (Grégoire, *État du diocèse de Nantes en 1790*, p. 212.)

⁽²⁾ Machecoul était le lieu le plus considérable du doyenné de Rais.

⁽³⁾ Travers, *Histoire de Nantes*, t. II, p. 291-292.

⁽⁴⁾ La question n'a encore été qu'effleurée,

en quelque sorte, par Desnoyers en sa *Topographie ecclésiastique de la France* (p. 201 à 204 de l'*Annuaire historique publié par la Société de l'histoire de France*, année 1853). Aurélien de Courson en a également traité (*Cartulaire de l'abbaye de Redon*, prolegomènes, p. cxviii-cxix), mais non sans quelque confusion.

⁽⁵⁾ Voir, plus haut, p. vii.

de Cornouailles, écrite par Geoffroy le Marech, archidiacre de Poher, qui, tout en la datant du 16 octobre 1368, a reproduit les chiffres auxquels les bénéfices étaient taxés antérieurement à 1363. Déjà publiée, il y a une quarantaine d'années, par Courson⁽¹⁾, les bénéfices y sont disposés dans un ordre assez différent de celui qu'offre le compte de 1330, pour que je n'aie point hésité un seul instant à en reproduire le texte.

C'est au manuscrit 9890 du fonds latin que se rapporte la lettre P, employée dans les notes-variantes du compte de 1368.

POUILLÉ DE LA FIN DU XV^e SIÈCLE.

J'ai imprimé sous ce titre assez inexact un état des bénéfices du diocèse de Cornouailles qui existe en copie du XVII^e siècle à la Bibliothèque nationale, au tome 788 de la collection Moreau, désigné dans les notes du présent volume par la lettre M. Mais j'ai ultérieurement constaté que c'était simplement une copie, dépourvue de chiffres, du département des décimes de 1516 dont on trouvera l'indication ci-après, p. LVI, sous le numéro 2.

AUTRES POUILLÉS ET LISTES DE BÉNÉFICES.

1. • Status magistri Radulphi Penqueleuennec⁽²⁾, receptoris unius medie decime a domino nostro papa domino nostro Francorum regi gracieuse concessa, de et pro terminis celebritatis Omnium Sanctorum M CCC III^{xx} X et Resurrectionis Domini inde sequentis, secundum redduccionem ejusdem decime per felicissime recordacionis dominum Urbanum papam quintum factam, per dominos executores illius medie decime in civitate et dyocesi Cor[i]sopitensibus deputati, [de omnibus receptis et misis per dictum receptorem occasione dicte medie decime factis], traditus per dictum receptorem in villa Cor[i]sopitensi venerabili viro magistro G. de Gemeticis, ad hoc deputato, in mei notarii publici infrascripti, necnon Johannis de Riparia, Petri Mondic et Mauricii Rottelli, clericorum Venetensis, Reddonensis et Malleacensis dyocesium, testium

⁽¹⁾ *Cartulaire de l'abbaye de Redon*, p. 528-537. — Ce texte a été récemment imprimé à nouveau, par M. le chanoine Peyron, mais, semble-t-il, d'après une copie du Cartulaire de l'église de Quimper prise, il y a une quarantaine

d'années au moins, dans le *Bulletin de la Commission diocésaine d'architecture et d'archéologie*, du diocèse de Quimper et de Léon (1^{re} année, 1891, p. 37-47).

⁽²⁾ Le manuscrit porte *Penqueleuennet*.

ad hoc vocatorum, presencia, die XII mensis aprilis, anno Domini millesimo CCC nonagesimo primo ⁽¹⁾, indictione XV^a, pontificatus sanctissimi in Christo patris et domini nostri, domini Clementis divina providencia pape septimi, anno XIII. »

Bibliothèque Sainte-Geneviève, ms. n° 344, f° 52 r° (col. 1) à 52 v° (col. 1).— Ce texte fait partie du compte général de la province de Tours, mentionné plus haut, p. IX.

2. « Du compte de la recepte générale de la décime levée es diocèzes de Bretagne, rendu par M^e Michel le Grand pour l'année mil cinq cens seize, auditus et clausus, Parisiis, septima die mensis februaryi, [anno] mil[1]esimo quingentesimo vigesimo primo, a esté extrait la recepte d'iceluy qui ensuit. »

Archives nationales, Agence générale du clergé, G^a 1, f° 45 r° à 52 r°. — En latin. La liste des bénéfices, sans les chiffres de la taxe, a été publiée par Courson (*Cartulaire de l'abbaye de Redon*, p. 511 à 543), d'après le manuscrit français 5742 de la Bibliothèque nationale, et j'en ai reproduit moi-même le texte, par mégarde (p. 308 à 311), d'après une copie de la collection Moreau.

3. « Veu, par les scindicz et députez généraulx du clergé de France, estably à Paris, la requeste portée au roy par les évesque et clergé du diocèse de Cornoaille le XXII^e jour du moys de décembre dernier, le renvoy fait aus diz députez pour sur ce donner leur advis, et après avoir par eux veuz les roolles et taxes des départemens faitz par cy devant sur les bénéfices dudit diocèse, tant pour les décimes et subventions sur eux cottisées et levées, ensemble les lettres patentes du XIII^e jour d'octobre dernier, avec le roolle y attaché du x^e jour du dit moys d'octobre, portant le département fait sur ledit diocèse de la somme de v^m ix^c xvii lb. . . ., sont lesdiz scindicz et deputez généraulx d'avis icellui département devoir estre réduct et réformé en ladite forme et manière cy après declarrée et contenu, s'il plaist au roy et à nos sieurs de son-dit privé conseil ainsi ordonner, sans toutesfoys le tirer à conséquence et sans aucune retardation des deniers dudit seigneur. »

(*Au bas du folio 5 v° :*) « Fait à Paris, le dix septiesme jour du moys de febvrier mil cinq cens soixante neuf ».

Archives nationales, Agence générale du clergé, G^a 1269, pièce jadis cotée F 23.

4. « Compte particulier que maistre Guillaume du Buys, naguères receveur

⁽¹⁾ Le scribe a écrit *secundo*, mais ce chiffre mot, on a ajouté au-dessus de la ligne le mot était évidemment inexact, et, sans rayer ce *primo*.

des décymes de Cornouaille rend par devant vous monseigneur l'évesque de Cornouaille et messieurs les députez dudit clergé, des recepte et despens par luy faicte de la somme de trois mil soixante deux livres douze solz tournois, à laquelle revient la décyme extraordinaire levée par permission du roy et suyvant les lettres de commission de messieurs les scindicz et députez généraux du clergé de France, dabtée le douziesme jour d'aoust mil cinq cens soixante douze, sur le clergé dudit Cornouaille, au mois d'octobre dudict an, et en laquelle les dits du clergé de Cornouaille auroient esté taxez, pour leur part et portion du premier terme de deux millions de livres tournois accordez à Sa Majesté pour le paiement des Suisses, comme plus au long est faicte mention par les dictes lettres. »

Archives nationales, Agence générale du clergé, Gⁿ 1269, pièce cotée jadis G 31, cinq feuillets écrits.

5. « Compte que rend maistre Guillaume du Buys, naguères receveur des décymes en l'évesché de Cornouaille, par devant vous monsieur l'évesque et messieurs les députez du clergé dudit diocèze, pour le temps de six ans entiers, commenceans le premier jour de janvier mil cinq cens soixante huict et finies dès le dernier jour de décembre mil cinq cens soixante treize, des recepte et despence par luy faictes des deniers de sadite charge durant ledict temps. »

Archives nationales, Agence générale du clergé, Gⁿ 1269, pièce cotée jadis G 30, f^o 11 r^o à 46 v^o.

6. « Compte particulier que rend maistre Guillaume du Buys, jadis receveur des décymes de l'évesché de Cornouaille, par devant vous monseigneur l'évesque et messieurs les députez du clergé dudit diocèze, des recepte et despence par luy faicte d'une décime extraordinaire montant à la somme de trois mil soixante deux livres douze solz tournois, à laquelle le diocèze de Cornouaille a esté taxé pour la cotte part de cinq cens mil livres tournois restans de l'entier paiement de deux millions de livres tournois acordez au roy sur le clergé de France en l'année mil v^e soixante dix, pour le paiement des Suisses, et ordonné par S. M. estre levé sur ledit clergé de Cornouaille, au mois d'octobre mil cinq cens soixante treize. »

Archives nationales, Agence générale du clergé, Gⁿ 1269, pièce cotée jadis G 34, cinq feuillets écrits.

7. « Rolle d'une décyme que payent toutz et chacuns les bénéfices du diocèse de Cornouaille », délivré le 6 mars 1574 par Guillaume du Buys, vicaire de Cornouailles, à Alain Le Baud, commis à la recette.

Archives départementales du Finistère, G 57, f^o 12 v^o à 19 v^o. — Le texte en a été publié par M. le chanoine Peyron, au bas des pages de son édition de la taxe de 1368 (voir, plus haut, p. LV, note 1).

8. « Compte particulier que rend maistre Alain Le Baud, receveur ordinaire des décymes du diocèse de Cornouaille et autres deniers extraordinaires levez audit évesché, par devant vous monseigneur l'évesque de Cornouaille et messieurs les depputez du clergé dudit diocèse, des recepte et despence par luy faictes de la somme de deux cens soixante quatre livres dix solz six deniers tournois, ordonné à monseigneur l'évesque de Nantes par nosseigneurs les prélats assemblez en ladicte ville de Paris pour les affaires du clergé de France, par leur ordonnance du vingtiesme jour de septembre v^o soixante treize, validée par lettres patentes du roy desdits jour et an, pour partie des fraiz de son voiaige par luy fait vers la Majesté du roy, pour les affaires du clergé de la province de Tours, laquelle recepte il aurait fait au premier terme des décymes de l'an mil cinq cens soixante quatorze. »

Archives nationales, Agence générale du clergé, G^o 1269, pièce cotée jadis G 33; quatre feuillets écrits. — Voir, au sujet des comptes rendus par Alain Le Baud, les Additions et corrections.

9. « Compte que rend par devant vous . . . maistre Alain Le Baud, receveur des décymes du dict diocèse . . . des recepte et despence par luy faictes de la somme de sept mil six cens livres tournois . . . levez en l'année mil v centz soixante et quatorze. »

Archives nationales, Agence générale du clergé, G^o 1269, pièce cotée jadis G 39, trois feuillets écrits.

10. « Compte que, à nobles et vénérables personnes messieurs les chanoines et du chapitre de Cornouaille et depputez du clergé dudit diocèse, rend noble homme Alain Le Baud, receveur des décymes dudict Cornouaille, des dix huict deniers par livre ordonnez par ledit clergé estre levé pour une seulle décyme en l'année mil cinq cens soixante quinze sur tous les bénéfices contribuables aux décymes dudit évesché, pour subvenir aux fraiz et mises de leurs communes affaires, par ledit Le Baud, receveur, suivant le pouvoir et charge à luy don-

nées par lesdits du clergé en leur assemblée et synode général tenue à la saint Lucas en l'année mil cinq cens soixante quatorze, de la forme que cy après est déclairée. »

Archives nationales, Agence générale du clergé, Gⁿ 1269, pièce cotée jadis G 35.

11. « Compte que rend, par devant messeigneurs les évesques et depputez de messieurs du clergé du diocèse de Cornouaille, Alain Le Baud, receveur des décymes dudit diocèse et autres deniers extraordinaires levez sur ledit clergé, des recepte et despence par luy faictes de la somme de sept mil six cens livres tournois, à laquelle ledit diocèse auroit esté taxé pour sa part d'un million de livres ordonné par le roy estre levé sur les bénéfices du clergé de France en l'année mil v centz soixante quinze, et en a esté fait recepte audit diocèse de Cornouaille en l'année mil v centz soixante saeze, suyvant les lettres patentes de S. M. adressans à monseigneur l'évesque de Cornouaille. »

Archives nationales, Agence générale du clergé, Gⁿ 1269, pièce cotée jadis G 36, quatre feuillets écrits.

12. « Compte premier de maistre Alain Le Baud, pourveu par le roy à la nomination de messieurs du clergé de France, de l'estat et office de recepveur des décymes de l'évesché de Cornouaille et autres deniers extraordinaires qui se lèvent sur le clergé dudit diocèse, qu'il rend par devant messieurs les évesque et depputés dudit clergé de Cornouaille pour le temps de trois an[n]ées commençantz le premier jour de janvyer mil cinq centz soixante quatorze et qui finira le dernier jour de décembre mil v^o LXXVI, de la recepte par luy faictes des deniers de sa dite charge durant ledit temps, à laquelle il auroict été commis par messieurs les évesques (*sic*), chanoynes et chappitre dudit lieu, dès le cinquiesme jour de mars oudict an mil cinq centz soixante quatorze, attendans ses lettres de provision aux estats à luy octroyées par S. M., expédiées au Boys de Vicenes le vingt sixiesme jour de may, an susdit. »

Archives nationales, Agence générale du clergé, Gⁿ 1269, pièce cotée jadis G 38.

13. « Bénéfices de l'évesché de Cornouaille. »

Quatrième partie, paginée 1 à 11, du *Pouillié général contenant les bénéfices de l'archevesché de Tours et des diocèses d'Angers, Dol, Kymper-Corentin, Mans, Nantes, Rennes, S. Brienc, S. Mulo, S. Pol de Léon, Tréguier, Vannes* (Paris, Alliot, in-4^o, 1648).

14. « Diocèse de Cornouaille (aujourd'hui Quimper). »

Courson (*Cartulaire de l'abbaye de Redon*, p. 528 à 543) a réuni sous ce titre les articles suivants :

1° Compte de 1368, publié d'après l'un des Cartulaires de la cathédrale de Quimper (p. 528 à 538); — la partie de ce document relative aux paroisses est reproduite en un tableau comprenant trois colonnes : on y lit, en regard du nom de chaque paroisse, la « qualité du bénéficiaire » et le « présentateur »;

2° « Bénéfices dépendants d'abbayes situées dans la Cornouaille et dans d'autres diocèses » (p. 538-540);

3° « Liste des prieurés du diocèse de Cornouaille » (p. 540);

4° « Liste des bénéficiaires du diocèse de Quimper, en 1516 », d'après le manuscrit français 15742 de la Bibliothèque nationale (p. 541-543). — C'est tout simplement un extrait du compte ci-dessus indiqué sous le n° 1.

LE DIOCÈSE ET SES CIRCONSCRIPTIONS DIVISIONNAIRES.

Le diocèse et l'évêque de Quimper étaient officiellement qualifiés *Corisopitenses* en latin, « de Cornouailles » en français, et le premier de ces vocables reproduit le nom donné, dans les plus anciens manuscrits de la Notice des cités de la Gaule, à l'une des villes de la Troisième Lyonnaise. Il serait néanmoins dangereux d'en induire que le diocèse de Cornouailles répond à une ancienne cité romaine : on a d'ailleurs émis l'opinion que ce diocèse renfermait une partie du territoire des Osismes et notamment leur capitale, *Vorganium*, que représenterait aujourd'hui la ville de Carhaix⁽¹⁾. Ce n'est pas ici le lieu de traiter cette question, je constaterai seulement que la tradition ecclésiastique regardait le diocèse de Quimper comme un évêché d'origine bretonne et que, son nom vulgaire reproduisant celui d'une ancienne principauté bretonne, on est en droit de supposer que ses limites étaient originairement identiques à celles du petit État gouverné, à la fin du v^e siècle, par le roi Grallon.

Dès la seconde moitié du moyen âge, le diocèse de Cornouailles était divisé en deux archidiaconés : l'archidiaconé de Cornouailles, *archidiaconatus Cornubie*, et l'archidiaconé de Poher, *archidiaconatus de Poher*⁽²⁾. Le second de ces territoires tirait son nom d'un comté breton, le Poher, originairement

⁽¹⁾ C'est du moins l'opinion soutenue par M. Ferdinand Lot (*Romania*, t. XXIX, p. 38-39) en un mémoire intitulé *Le roi Hoël de Kerabès, Ohès « le vieil barbé », les « chemins d'Ahès » et la ville de Carhaix*.

⁽²⁾ Les titulaires de ces deux archidiaconés figurent, l'un et l'autre, au nombre des bénéficiaires du diocèse de Cornouailles, dans le compte de 1330 (p. 302 F et 303 B du présent volume).

Pou Caer, démembré au vi^e siècle, du petit royaume de Cornouailles et dont la ville de Carhaix était le lieu principal : en un acte de l'an 1161, relatif à un différend entre l'abbaye de Quimperlé et le chapitre cathédral de Nantes, son titulaire est appelé archidiaque de Plussulien⁽¹⁾, d'un vocable emprunté à l'une de ses paroisses les plus importantes.

L'un et l'autre des archidiaconés comprenait plusieurs territoires, à chacun desquels présidait sans doute un doyen. Les comptes de 1330 et de 1368 indiquent trois de ces territoires pour l'archidiaconé de Cornouailles : le Cap-Sizun, le Cap-Cavall⁽²⁾ et le Penfoenant, autrement dit Fouesnant⁽³⁾. Mais le compte de 1368 est seul à partager l'archidiaconé de Poher en deux territoires qui ne sont point désignés nommément et qu'on appela plus tard, semble-t-il, doyenné de Poher et doyenné de Faou⁽⁴⁾.

VII. DIOCÈSE DE VANNES.

COMPTÉ DE 1330 ENVIRON.

Ce compte est la troisième partie (f^{os} 26 à 29) du compte de décimes de la province de Tours, conservé aux Archives du Vatican sous la cote *Arma-*

⁽¹⁾ « Caguallonum, archidiaconum de Ploeu Sulian » (*Cartulaire de l'abbaye de Sainte-Croix de Quimperlé*, édit. L. Maître et P. de Berthou, p. 205).

⁽²⁾ Les territoires ecclésiastiques de Cap-Sizun et de Cap-Cavall portaient, dès le xiii^e siècle, le titre de doyenné, mais l'office de doyen de l'une et l'autre de ces circonscriptions fut supprimé, en 1283, par décision du chapitre cathédral de Quimper : « Anno Domini m^occ^o lxxxiii^o, die lune post festum Beati Coentini hyemalis, annullati fuerunt decanatus de Capcaval et de Capsizun, de consensu episcopi et capituli, et hoc actum dicta die fuit in capitulo generali », texte publié par Courson (*Cartulaire de l'abbaye de Redon*, prolégomènes, p. clxxiv), d'après le manuscrit latin 9891 de la Bibliothèque nationale (Cartul. de l'église de

Quimper, f^o 26 v^o, col. 1). — La suppression ne fut sans doute pas de longue durée, car un acte de l'an 1314 (ms. latin 9892 de la Bibliothèque nationale), f^o 51 r^o, mentionne le « decanus de Capsuzun ».

⁽³⁾ *Penfoenant* est le terme employé dans le compte de 1330, tandis que le compte de 1368 désigne le même territoire par le vocable *Foesnant*, reproduisant celui d'une paroisse dont le nom s'écrit aujourd'hui Fouesnant.

⁽⁴⁾ Il règne, en somme, une certaine obscurité sur les circonscriptions divisionnaires du diocèse de Cornouailles. On peut s'en convaincre en lisant les pages que leur a consacrées Courson (*loco citato*, p. clxxiii à clxxvi) et dans lesquelles cet érudit réfute la plupart des allégations produites par Desnoyers en sa *Topographie ecclésiastique de la France*.

rio XXXIII, n° 10, et désigné dans les notes du présent volume par la lettre R⁽¹⁾.

La comparaison du compte de 1330 avec celui de 1391 m'a permis d'attribuer au premier de ces textes vingt-huit articles placés, dans le manuscrit du Vatican, à la suite du diocèse de Vannes dont rien ne les distingue, alors qu'ils devaient figurer en tête de la partie du compte original relative au diocèse de Vannes.

LISTES DIVERSES DE PAROISSES.

On n'a encore signalé aucun pouillé de l'ancien diocèse de Vannes, en dehors du pouillé si défectueux et si incomplet qu'Alliot a imprimé en 1648. Cette pénurie de documents m'a conduit à publier ici le texte de cinq anciennes listes de paroisses existant, en copie du XVII^e siècle, dans le tome 789 de la collection Moreau, à laquelle se réfère la lettre M employée dans les notes-variantes.

La première liste (f^{os} 260 v^o à 262 v^o du tome 789 de la collection Moreau) donne l'indication des droits payés à l'évêque, lors du synode général de la Pentecôte.

La seconde (f^{os} 262 v^o à 265 v^o) mentionne les droits dus au prélat à l'occasion du synode de la Saint-Luc.

La troisième (f^{os} 266 r^o à 268 v^o) distingue entre les curés ou recteurs qui devaient 10 sous, monnaie de Bretagne, pour chacun des deux synodes, et ceux qui, par suite de non-résidence, payaient le double de cette somme.

La quatrième (f^{os} 268 v^o à 269 v^o) est celle des églises tenues d'avoir fabriciens et syndics.

La dernière enfin (f^{os} 259 r^o à 260 r^o) mentionne les sommes dues à l'évêque pour le droit de visite.

Je laisse aux érudits locaux le soin de déterminer la date respective et approximative de ces diverses listes, dans lesquelles, la dernière exceptée, les églises sont classées par doyennés ou par territoires.

AUTRES POUILLÉS ET LISTES DE BÉNÉFICES.

1. « Status magistri Pregencii Militis, receptoris unius medie decime a domino nostro papa domino nostro Francorum regi gracie concessa, de et

⁽¹⁾ Voir, plus haut, p. vii.

pro terminis celebritatis Omnium Sanctorum M CCC III^{xx} x et Resur[r]ectionis Domini inde sequentis, secundum redductionem ejusdem decime per felicissime recordacionis dominum Urbanum papam quintum factam, per illius medie decime dominos executores in civitate et dyocesi Venetensibus deputati, [de omnibus receptis et misis per dictum receptorem occasione dicte medie decime factis], traditus per ipsum receptorem in villa Venetensi, in domo habitacionis sue, venerabili viro magistro G. de Gemeticis, ad hoc deputato, in mei notarii publici infrascripti, necnon Mauricii Rotelli, Mal-leacensis, Johannis Taillandier, Johannis de Moneta et Petri Mondic, Venetensis dyocesis, presencia, die ix^a mensis aprilis, anno Domini M CCC nonagesimo primo, indictione xv^a, pontificatus sanctissimi in Christo patris et domini nostri, domini Clementis divina providencia pape septimi, anno XIII.

Bibliothèque Sainte-Geneviève, ms. n° 344, f° 53 r° (col. 2) à 54 v° (col. 2). — Cet état fait partie du compte général de la province de Tours, mentionné plus haut, p. ix.

2. Taxe des décimes, de l'an 1516.

Archives nationales, Agence générale du clergé, Gⁿ 1, f° 53 r° à 63 v°. — Le texte n'y est précédé d'aucun préambule. On lit à la fin du compte : « Toutes lesquelles partyes cy dessus taxées audit évesché de Vannes, contenues audit roolle de parchemin, font et montent ensemble à la somme de trois mil sept cens soixante quatorze livres treize sols six deniers, monoye de Bretagne, vallant monoye de France la somme de quatre mil cinq cens vingtz neuf livres douze solz deux deniers. Pour ce, cy, la dicte somme de III^m v^e XXX lb. XII s. II d. t. ».

Le texte du document, rédigé en latin, a été intégralement publié par A. de Courson (*Cartulaire de l'abbaye de Redon*, prolégomènes, p. CCCLIV à CCCLIX), d'après la copie plus moderne du département de 1516, conservée à la Bibliothèque nationale (ms. français 15742).

3. « Rolle d'une décime extraordinaire demandée par monseigneur de Martigues, gouverneur et lieutenant général pour le roy en Bretagne, icelle luy accordée par les gens du clergé de l'évesché de Vannes, payable le premier jour de febvrier mil cinq cens soixante neuf. »

Archives nationales, Agence générale du clergé, Gⁿ 1271, pièce cotée jadis F 77.

4. « Bénéfices dépendans de l'évesché de Vannes. »

Douzième et dernière partie, paginée 1 à 11, du *Pouillié général contenant les bénéfices de l'archevesché de Tours et des diocèses d'Angers, Dol, Kymper-Corentin, Mans, Nantes, Rennes, S. Briqu, S. Malo, S. Pol de Léon, Triquier, Vannes* (Paris, Alliot, in-4°, 1648). — Non seulement ce pouillié fourmille de fautes d'impression, mais l'intérêt en est presque annulé par l'absence d'une centaine de cures au moins sur les 258 qu'annonce la récapitulation finale, et aussi parce qu'il ne présente aucune trace des circonscriptions divisionnaires du diocèse.

5. « Diocèse de Vannes. » 1863.

Courson (p. 490 à 506 du *Cartulaire de l'abbaye de Redon*) a publié, sous le titre qu'on vient de lire, les morceaux suivants :

- 1° Une sorte de pouillé des bénéfices du diocèse, rangés par collateurs, p. 490-494 ;
- 2° « Liste générale des paroisses de ce diocèse, par archidiaconés et doyennés, p. 495-501 ;
- 3° « Liste des prieurés et principales chapellenies du diocèse de Vannes », suivie de celles des maladreries, collégiales, communautés d'hommes, maisons des ordres militaires et hospitaliers, communautés de femmes, p. 501 à 506.

En un autre endroit du même volume (*Cartulaire de l'abbaye de Redon. prolégomènes*, p. CCCLIV). Courson prétend avoir donné cette espèce de pouillé « d'après une copie plus ou moins exacte du XVI^e siècle », mais cette allégation semble absolument erronée.

6. « Pouillé historique de l'ancien diocèse de Vannes. Bénéfices séculiers, par l'abbé Luco. Vannes, 1884, in-8°, [2-] 896 pages.

Tirage à part, à cent exemplaires, d'un travail publié de 1874 à 1884 dans le *Bulletin de la Société polymathique du Morbihan*. On y a ajouté une préface de deux pages d'une impression fort compacte.

LE DIOCÈSE ET SES CIRCONSCRIPTIONS DIVISIONNAIRES.

Le diocèse de Vannes avait certainement à l'origine les mêmes limites que la *civitas Venetum*, mais la colonisation bretonne de la péninsule armoricaine put modifier dans une certaine mesure le territoire de cet évêché, vers le nord et vers l'est, où le comté de Broérec, formé de la majeure partie de l'ancien pays vénète, confinait aux royaumes bretons de Cornouailles et de Domnonée. D'autre part, il n'est pas interdit de penser que le diocèse de Vannes s'étendait primitivement, au sud de l'embouchure de la Vilaine, sur la presqu'île de Guérande : en effet, si l'on combine le témoignage des deux plus anciens biographes de saint Aubin, l'illustre évêque d'Angers serait né en pays vénète, à Guérande⁽¹⁾, qui, au IX^e siècle cependant, appartenait au diocèse de Nantes.

⁽¹⁾ Desjardins (*Géographie historique et administrative de la Gaule romaine*, t. I, p. 284-285) admet que le territoire des Vénètes s'étendait jusqu'à l'embouchure de la Loire, et, pour démontrer ce fait, se fonde en partie sur les témoignages de deux des biographes de saint Aubin. Le plus ancien de tous, Fortunat, fait naître son héros au territoire de Vannes :

« Albinus episcopus, Veneticæ regionis oceano Britannico confinis indigena » (cap. v), tandis qu'un autre désigne Guérande, situé selon lui dans le pays vénète, comme la patrie du saint : « In Venetensi namque territorio, vicus quidam est in littore Oceani maris situs, quem Britannica lingua Guenran vocant, ob plurimum commercium salis populosus ».

D'après le compte de 1330, il n'y avait en l'église de Vannes qu'un seul archidiacre⁽¹⁾ et il en était encore de même en 1790. On a prétendu, cependant, qu'au XI^e siècle le diocèse comportait deux archidiaconés, mais ce fait est loin d'être certain⁽²⁾.

Le compte de 1330 nous montre le diocèse partagé en six doyennés : les doyennés de Pontbelz⁽³⁾, de Guemené-Theboy (plus tard appelé doyenné des Bois), de Guémené-Guégant, de Porhoët⁽⁴⁾, de Muzillac (depuis doyenné de Péaule) et de Carentoir, qui existaient sans doute dès le XI^e siècle⁽⁵⁾. En dehors des six doyennés, la ville épiscopale et ses environs formaient, paraît-il, deux territoires⁽⁶⁾ dont l'un est appelé les Seize Paroisses par le receveur d'une

⁽¹⁾ Page 314 B du présent volume.

⁽²⁾ Desnoyers (*Topographie ecclésiastique de la France*, p. 214 de l'*Annuaire historique publié par la Société de l'histoire de France*, année 1853) croit à une antique division du diocèse de Vannes en deux archidiaconés et prétend que des chartes du IX^e siècle distingueraient l'archidiacre de Vannes de l'archidiacre de Broërec. Mais il n'en est point absolument ainsi, car les textes allégués par lui consistent en une charte de 871, mentionnant « Felix, archidiaconus Venetis » (*Cartulaire de l'abbaye de Redon*, édit. Courson, p. 199), une donation de 929, émanant de « Riwalt, archidiaconus Patriæ Gueroci » (*ibid.* et p. 225) et un autre acte, en date de 1037, où figure « Bili, archidiaconus ecclesie Sancti Petri Venetensis » (*ibid.*, p. 329) : or on sait que le nom de Broërec, *Warrochia* ou *patria Gueroci* en latin, désignait une circonscription politique, identique, territorialement parlant, dès le IX^e siècle, au diocèse de Vannes. Un document plus probant serait la donation faite, vers 1067, à l'abbaye de Quimperlé par l'évêque de Vannes, Maingny, du consentement de ses archidiacres : « Ego Maengi, Venensium episcopus, meorum archidiaconorum atque canonicorum consilio » (*Cartulaire de l'abbaye de Quimperlé*, édit. Mattre et Paul de Berthou, p. 119); mais, comme l'a déjà fait remarquer Courson (*Cartulaire de l'abbaye de*

Redon, prolégomènes, p. CXLV), il faut probablement lire en cette pièce « meorum archidiaconi atque canonicorum », le pluriel *meorum* s'expliquant, en l'espèce, par l'addition des mots « et canonicorum ». Quant aux deux archidiacres mentionnés en une charte publiée par Dom Morice (*Histoire de Bretagne*, preuves, t. I, col. 355-356), ce sont les archidiacres de l'évêché de Nantes, et non, comme le pensait Desnoyers, les archidiacres de l'église de Vannes.

⁽³⁾ Le doyenné de Pontbelz a été quelquefois appelé doyenné de Mendon, de l'une des paroisses qui le composaient, et cette circonstance explique la mention, en certaines compilations, d'un doyenné de Mendon qui, d'après elles, aurait été indépendant de celui de Pontbelz (Aurélien de Courson, *Cartulaire de l'abbaye de Redon*, prolégomènes, p. CXLV-CLXVI, note).

⁽⁴⁾ Ce doyenné du diocèse de Vannes devait son nom au comté féodal de Porhoët. Il y avait un archidiaconé et un doyenné de même nom dans l'évêché de Saint-Malo.

⁽⁵⁾ Le doyen de Carentoir figure du moins, à titre de témoin, en un acte de 1178 (Morice, *Histoire de Bretagne*, preuves, t. I, col. 409).

⁽⁶⁾ Il en est du moins absolument ainsi dans le compte de 1330 (p. 313-314 du présent volume).

demi-décime en son compte de 1391⁽¹⁾, et leur réunion constitue plus tard ce qu'on appelle indifféremment « le territoire » ou « le doyenné de Vannes »⁽²⁾. Trois des listes de paroisses, les trois premières, mentionnent en outre le territoire de Rieux⁽³⁾, et Redon, en raison de son exemption, y donne aussi son nom à un territoire distinct des doyennés⁽⁴⁾, tandis que ces deux chefs-lieux de territoire, ainsi que leurs dépendances, sont confondus, en 1330, dans le doyenné de Carentoir⁽⁵⁾. Enfin, en 1666, l'île marine de Belle-Isle, jusqu'alors *nullius diocesis* et relevant directement du Saint-Siège, fut annexée au diocèse de Vannes et forma durant les cent vingt-cinq dernières années de l'ancien régime, un « territoire » d'ordre ecclésiastique, gardant ainsi en quelque sorte le souvenir de son ancienne autonomie⁽⁶⁾.

VIII. DIOCÈSE DE LÉON.

COMPTE DE 1330 ENVIRON.

Ce compte fait partie du compte général de la province de Tours, qui existe aux Archives du Vatican sous la cote *Armario xxxiii*, n° 10, et que je désigne par la lettre R⁽⁷⁾. Il occupe les feuillets 55 à 57 du volume.

COMPTE DE 1467.

A défaut d'un véritable pouillé du diocèse de Léon, je donne le texte d'un rôle des droits synodaux que le chapitre cathédral devait percevoir en 1467, à l'occasion du synode de la Pentecôte. Le rôle est conservé, en original, aux Archives départementales du Finistère sous la cote G 88 bis, n° 1⁽⁸⁾, et c'est à

⁽¹⁾ Page 313 (note 1 du présent volume).

⁽²⁾ *Decanatus Venetensis*, en une ancienne liste de paroisses (p. 323 R du présent volume), tandis que l'abbé Luco, en son *Pouillé historique de l'ancien diocèse de Vannes* (préface, p. 11), l'appelle « territoire de Vannes ».

⁽³⁾ Pages 323 R, 325 M et 328 G du présent volume.

⁽⁴⁾ *Ibid.*, p. 328 I.

⁽⁵⁾ Qualifié « doyenné de Carentoir, de Bains et de Redon », dans le compte rédigé vers l'an 1330 (*ibid.*, p. 318 B).

⁽⁶⁾ Luco, *Pouillé historique de l'ancien diocèse de Vannes*, préface, p. 1.

⁽⁷⁾ Voir, plus haut, p. VII.

⁽⁸⁾ Je dois la connaissance de ce document

lui que se réfère la lettre Q, placée dans l'imprimé à la suite des notes-variantes. Les églises y sont rangées par archiprêtres.

AUTRES POUILLÉS OU LISTES DE DÉCIMES.

1. • Status magistri Petri Nux, receptoris unius medie decime a domino nostro papa domino nostro Francorum regi gracieuse concessa, de et pro terminis celebritatis Omnium Sanctorum M CCC III^{xx} X et Resurrectionis Domini inde sequentis, secundum redductionem ejusdem decime per felicissime recordacionis dominum Urbanum papam quintum factam, per dominos executores illius medie decime in civitate et dyocesi Leonensibus deputati, [de omnibus receptis et misis per dictum receptorem occasione dicte medie decime factis], traditus per ipsum receptorem in domo habitacionis sue, Leone, venerabili viro magistro [Guillelmo] de Gemeticis, ad hoc deputato, in mei notarii publici infrascripti, necnon Philippi Nux, Johannis Nux et Mauricii Rotelli, testium ad hoc vocatorum, presencia, die xv^a mensis aprilis, anno Domini millesimo CCC nonagesimo secundo, indictione xv^a, pontificatus sanctissimi in Christo patris et domini nostri, domini Clementis divina providencia pape septimi, anno XIII.

Bibliothèque Sainte-Genève, ms. n° 344, f° 51 r° (col. 1) à 51 v° (col. 2). — Ce compte fait partie du compte général de la province de Tours, mentionné plus haut, p. ix.

2. Rôle des droits synodaux dûs à l'église cathédrale de Saint-Pol-de-Léon, 1485.

Archives départementales du Finistère, liasse G 88 bis, n° 2. — Ce rôle offre la même disposition que le rôle ou compte de 1467, publié dans le présent volume (p. 336-338), et je lui ai emprunté quelques variantes pour les noms de paroisses.

3. Taxe des décimes, de l'an 1516.

Archives nationales, Agence générale du clergé, G^o 1, f° 84 r° à 88 v°. — En latin. Sans titre. On lit à la fin du rôle : « Toutes lesquelles parties ainsy dessus taxées font et montent ensemble la somme de xi^{lxxvi} l. xvi s., monnoye dudit duché de Bretagne, ainsy ⁽¹⁾ qu'il appert par un

à l'obligeance de M. Jean Lemoine, ancien archiviste du département du Finistère. M. Lemoine a bien voulu m'adresser, en 1896, un inventaire des rôles de bénéfices du diocèse de

Léon, composant la liasse G 88 bis des Archives départementales, inventaire que j'ai utilisé dans le paragraphe ci-après.

⁽¹⁾ Le manuscrit porte ici : *vallans ainsy*.

rolle de parchemin deument signé, cy rendu, vallant à monnoye de France la somme de XIII^e l. III s. II d. Pour ce, cy, la somme de XIII l. III s. II d. ».

Le texte de ce document a été publié par Courson (*Cartulaire de l'abbaye de Redon*, p. 573-579, col. 1), d'après le manuscrit 15742 du fonds latin de la Bibliothèque nationale.

4. Rôle des droits synodaux dûs à l'église cathédrale de Léon, 1536.

Archives départementales du Finistère, liasse G 88 bis, n° 3.

5. « Rotulus cotizationis doni gratuiti, equipolentis quatuor decimarum beneficiorum ecclesiasticorum diocesis Leonensis, Christianissimo regi », 1553.

Archives départementales du Finistère, liasse G 88 bis, n° 4. — On a ajouté, au-dessus des noms des bénéfices, les noms des titulaires avec la date de leur payement. C'est évidemment à quelque document de ce genre qu'a été empruntée une liste des bénéfices du diocèse de Léon où figurent, à droite des noms des bénéfices, ceux des titulaires, et qui fait partie du tome 788 de la collection Moreau, à la Bibliothèque nationale⁽¹⁾.

6. Rôle de décimes, 1561.

Archives départementales du Finistère, liasse G 88 bis, n° 5.

7. Rôle de décimes, 1568.

Archives départementales du Finistère, liasse G 88 bis, n° 6. — A la suite des bénéfices répartis par archidiaconés, se trouve une liste de quelques chapelles.

8. Rôle de décimes, 1574.

Archives départementales, liasse G 88 bis, n° 7. — Le rôle se termine ainsi : « La présente taxe a esté fait[e] et arresté[e] au conseil privé du roy tenu à Paris, le dernier jour de juillet 1574. [Signé :] Potier ».

9. Rôle de décimes, 1576.

Archives départementales du Finistère, liasse G 88 bis, n° 8 et 9 (deux exemplaires). — A la fin du rôle : « Faict et arresté en l'assemblée tenu à Paris, par nous sousignez, délégués de Sa Sainteté, le 20 septembre 1576 ».

10. Rôle de décimes, 1576.

Archives départementales du Finistère, liasse G 88 bis, n° 10. — Le rôle est ainsi daté : « Fait et arresté le 17 décembre, à Saint-Pol de Léon, par une commission du clergé du diocèse ».

⁽¹⁾ Cette liste des bénéfices du diocèse de Léon, écrite au XVII^e siècle, semble-t-il, forme aujourd'hui le feuillet 98 dudit volume.

11. Rôle de décimes, 1586.

Archives départementales du Finistère, liasse G 88 bis, n° 11.

12. « C'est le département de la somme de 11000 livres tournois, départies au clergé de Léon pour son afférant es trante et cinq mil escus promis au roy, en présent, par messieurs des Estats de ce pais, à leur dernière assemblée à Rennes », 1598.

Archives départementales du Finistère, liasse G 88 bis, n° 12.

13. Rôle de décimes, 1599.

Archives départementales du Finistère, liasse G 88 bis, n° 13. — Le rôle est ainsi daté : « Faict et arresté au lieu capitulaire de l'église cathédrale de Léon par les soubsignants évesque, chanoines et députez du clergé de Léon, le 18 mars 1599 ».

14. « Rolle de la décyme extraordinaire consenty par messieurs du clergé de Léon, en leur assemblée . . . tenue en la cathédrale dudit Léon, le 23 octobre 1603.

Archives départementales du Finistère, liasse G 88 bis, n° 14.

15. Rôle de décimes, 1616.

Archives départementales du Finistère, liasse G 88 bis, n° 15, 15 bis et 15 ter (trois exemplaires). — Le premier exemplaire est une copie faite par-devant notaires, en 1656; les deux autres, de simples transcriptions, datant de 1630.

16. Rôle de décimes, 1622.

Archives départementales du Finistère, liasse G 88 bis, n° 16. — Copie faite par-devant notaires en 1656.

17. Rôle de décimes, 1626.

Archives départementales du Finistère, liasse G 88 bis, n° 17⁽¹⁾. — Le rôle est ainsi daté : « Fait et arresté le 8 octobre 1626, par les députés du clergé de Léon ».

18. Rôle de décimes, 1636.

Archives départementales du Finistère, liasse G 88 bis, n° 20. — Rôle arrêté par les députés du clergé diocésain.

⁽¹⁾ Une copie de ce document, pour l'archidiaconé d'Ach seulement, existe en la même liasse G 88 bis sous la cote 18, et d'autres transcriptions de la partie relative à la même

circonscription ecclésiastique figurent également sous les cotes 19 (rôle de 1629), 20 bis (rôle de 1636), 21 bis et 21 ter (rôle de 1637) de la même liasse.

19. Rôle de décimes, 1637.

Archives départementales du Finistère, liasse G 88 bis, n° 21.

20. Rôle des chapellenies du diocèse, avec les noms des titulaires, 1637.

Archives départementales du Finistère, liasse G 88 bis, n° 22.

21. Rôle des chapellenies du diocèse, avec les noms des titulaires, 1640.

Archives départementales du Finistère, liasse G 88 bis, n° 24.

22. Rôle des chapellenies du diocèse, avec les noms des titulaires, 1641.

Archives départementales du Finistère, liasse G 88 bis, n° 23.

23. Rôle de décimes, 1646.

Archives départementales du Finistère, liasse G 88 bis, n° 26. — Ce rôle est ainsi daté : « Fait au palais épiscopal de Léon, le 26 octobre 1646 ».

24. Rôle de décimes, arrêté le 24 octobre 1647.

Archives départementales du Finistère, liasse G 88 bis, n° 27.

25. « Bénéfices de l'evesché de Léon. »

Dixième partie, paginée 1 à 10, du *Pouillié général contenant les bénéfices de l'archevesché de Tours et des diocèses d'Angers, Dol, Kymper-Corentin, Mans, Nantes, Rennes, S. Briem, S. Malo, S. Pol de Léon, Trignier, Vannes* (Paris, Alliot, 1648, in-4°).

26. Rôle de décimes, remis au receveur des décimes le 15 février 1650.

Archives départementales du Finistère, liasse G 88 bis, n° 29.

27. Rôle de décimes, fait et arrêté le 15 septembre 1651.

Archives départementales du Finistère, liasse G 88 bis, n° 30, 30 bis, 30 ter et 30 quater (quatre exemplaires, les deux derniers sans intitulé. — Les chapellenies du diocèse de Léon y sont indiquées, avec les noms des titulaires.

28. Rôle de décimes, 1653.

Archives départementales du Finistère, liasse G 88 bis, n° 31.

29. Rôle de décimes, 1656.

Archives départementales du Finistère, liasse G 88 bis, n° 32. — Le rôle est ainsi daté : « Fait et arrêté au palais épiscopal, le 19 octobre 1656 ».

30. Rôle de décimes, fait et arrêté le 3 septembre 1657.

Archives départementales du Finistère, liasse G 88 bis, n° 33 et 33 bis (deux exemplaires).

31. « Rôle des décimes, subvention, capitation de l'évêché de Léon, pour l'année 1711. »

Archives de l'Évêché, à Quimper; registre en papier, 230 feuillets. Voici la description qu'a bien voulu m'en adresser, en octobre 1896, M. Jean Lamoine, alors archiviste du département du Finistère :

Folios 1-48. Liste des paroisses, chapellenies, prieurés.

Folios 49-65. « S'ensuivent les taxes des fabriques, églises et chapelles. »

Folios 66-79. « Taxe de la capitation et les noms des chantres, souceur, prestres et autres vivant clairicellement. »

Folios 80-84. « Livre de caisse de la recette faite pendant les mois de février et mars 1712. »

Folios 85-90. « Livre de caisse de la recette faite pendant les mois d'octobre et novembre 1712. »

Folios 95-219 r° laissés en blanc.

Folios 219 v°-229. Table alphabétique générale.

32. Nomenclature des paroisses du diocèse de Léon, par archidiaconés.

Publiée dans l'*Annuaire historique et archéologique de Bretagne*, année 1861, p. 222 à 227, cette nomenclature est l'œuvre de La Borderie, qui l'a établie à l'aide du pouillé imprimé de 1648, du pouillé général du banquier Pourcelet (ms. français 4328 de la Bibliothèque nationale) et du rôle des décimes de 1656.

33. « Diocèse de Léon », 1863.

Sous ce titre, Courson (*Cartulaire de l'abbaye de Redon*, p. 573-579) a publié le département des décimes de 1516, en un tableau disposé sur trois colonnes contenant respectivement le nom du bénéfice avec la taxe (reproduction du texte de 1516, d'après le manuscrit français 15743 de la Bibliothèque nationale), la qualité du bénéficiaire, enfin le présentateur, en utilisant pour ces indications complémentaires un pouillé manuscrit des neuf évêchés de Bretagne, conservé, dit-il, aux archives d'Ille-et-Vilaine. Il l'a fait suivre, p. 580-581, du catalogue des abbayes, collégiales, prieurés, et couvents d'hommes ou de femmes du diocèse.

LE DIOCÈSE ET SES CIRCONSCRIPTIONS DIVISIONNAIRES.

Formé d'une partie de la *civitas Osismorum*, l'évêché de Léon est un évêché d'origine bretonne, et son territoire conservait évidemment les limites du

comté primitif de Léon. La tradition ecclésiastique veut que Childebert I^{er} en ait autorisé la création, et le premier de ses prélats, saint Paul Aurélien, aurait été sacré à Paris ⁽¹⁾.

De même que le diocèse de Cornouailles, au nord duquel il est situé, le diocèse de Léon est désigné par un nom de région. Il avait la ville de Saint-Pol-de-Léon pour chef-lieu, et, bien que son étendue ne fût pas très considérable, il se partageait, dès le XIII^e siècle, en trois archidiaconés ⁽²⁾ qui subsistèrent jusqu'à la Révolution : l'archidiaconé de Léon, l'archidiaconé de Kémenet-Illy et l'archidiaconé d'Ach. La première de ces circonscriptions répondait au *pagus* qu'on appelait, aux premiers siècles de la domination bretonne, *Doudur* ⁽³⁾ : de là le nom d'archidiaconé d'Audour sous lequel le désigne un acte de 1279 ⁽⁴⁾, mais qui, dès 1330, est remplacé par celui d'archidiaconé de Léon ⁽⁵⁾. Quant aux deux autres archidiaconés, ils représentent l'ensemble d'un autre *pagus* breton, le *pagus Achimensis* ou *Achmensis* ⁽⁶⁾, dont le vocable, au sentiment d'un celtiste des plus autorisés, se rattache au souvenir de la cité des Osismes ⁽⁷⁾; le nom de ce *pagus* est resté à la plus occidentale et à la plus importante des deux circonscriptions ecclésiastiques qui en étaient issues, l'archidiaconé d'Ach ou d'Acre ⁽⁸⁾.

⁽¹⁾ Duchesne, *Fastes épiscopaux de l'ancienne Gaule*, t. II, p. 377.

⁽²⁾ Ou même dès le XII^e siècle, si l'on en croit Desnoyers (*Topographie ecclésiastique de la France*, p. 218 de l'*Annuaire historique publié par la Société de l'histoire de France*, année 1853).

⁽³⁾ Ce *pagus* est mentionné en une ancienne Vie de saint Tudgual, qui le dit situé entre le pays d'Ach, *Achimensis*, et le Pougastel, *pagus Castellii* : « Illisque remigentibus usque dum venit in portu, in capite Achimensis. . . Deinde advenit ad Doudur et in eo invenit tria predia, quorum nomina hæc sunt : Trepompac, Santsegue, Tregurdel. Deinde venit ad pagum Castellii. » (Barthélemy, *Une vie inédite de saint Tudual attribuée au VI^e siècle*, p. 118-119 du tome XLIV des *Mémoires de la Société des Antiquaires de France*.)

⁽⁴⁾ « En la terre et ou fié noble homme

Hervé le fils Salomon, chevalier mort, size en l'archediané d'Audour en la cité de Leon, ce est à savoir en la paroisse de Ploelen, et en la paroisse de Ploenaourq, et en la paroisse de Plouenouven, et ou Minihi Paul. » (Morice, *Histoire de Bretagne*, preuves, t. I, col. 1048.) — Les trois paroisses ici mentionnées, Guiclan, Plounéour-Ménez et Plouénan, faisaient partie de l'archidiaconé de Léon, comme en témoignent les comptes de 1330 et de 1467.

⁽⁵⁾ Le compte de 1330 environ l'appelle « archidiaconatus Leonensis » (p. 332c du présent volume).

⁽⁶⁾ Déjà mentionné dans la Vie de saint Tudgual (voir, plus haut, note 3).

⁽⁷⁾ J. Loth, *Mémoires de la Société de linguistique de Paris*, t. V, p. 154.

⁽⁸⁾ Ach était le nom breton, Acre le nom français de la partie occidentale du diocèse de Léon. — L'archidiaconé de Quémenet-Illy

Chacun des trois archidiaconés du diocèse de Léon répondait à un archiprêtre de même nom, mentionné dans les rôles des droits synodaux pour 1467 et 1485⁽¹⁾. En plus des trois archidiaconés ou des trois archiprêtres, il y a lieu de mentionner un quatrième territoire appelé Minihy Saint-Pol, c'est-à-dire « asile de Saint-Pol », composé de sept paroisses entourant et englobant la ville épiscopale : ce territoire, qui était effectivement au moyen âge un lieu d'asile, paraît être demeuré sous l'administration de l'évêque⁽²⁾.

IX. DIOCÈSE DE TRÉGUIER.

COMPTE DE 1330 ENVIRON.

Ce compte est la huitième partie (f^{os} 58 à 60) du compte de décimes de la province de Tours, conservé aux Archives du Vatican sous la cote *Armario XXXIII*, n^o 10, et désigné dans les notes du présent volume par la lettre R⁽³⁾.

COMPTE DE LA FIN DU XIV^e SIÈCLE.

Il existait naguère, aux Archives départementales du Finistère, un ancien compte des bénéfices du diocèse de Tréguier, dont quelques lignes avaient été détruites ou étaient devenues illisibles. Une copie en fut adressée, vers 1872, par Le Men, l'archiviste d'alors, à M. Anatole de Barthélemy, qui la versa, quelques années plus tard, dans les papiers de la Commission de géographie de l'ancienne France⁽⁴⁾, : le document original n'ayant pu être

provient assurément d'un démembrement du *pagus Achimensis*, car c'est à son territoire qu'appartient cette antique localité, comprise aujourd'hui dans la commune de Plouguerneau et qu'on nomme en breton Coz-Castell'Ach, c'est-à-dire « vieux château d'Ach ».

⁽¹⁾ Il semble bien, en effet, que les comptes de 1467 et 1485 répartissent par archiprêtres et non par archidiaconés, les paroisses du diocèse de Léon. Le premier de ces textes nomme expressément l'archipresbiteratus Leo-

nensis » (p. 336A du présent volume), et le second l'archipresbiteratus Kaemenet Illy » (*ibid.*, p. 337, note a).

⁽²⁾ A. de la Borderie, *Annuaire historique et archéologique de Bretagne*, année 1861, p. 222-223.

⁽³⁾ Voir, plus haut, p. VII.

⁽⁴⁾ *Rapport sur les travaux de la Commission de géographie historique de l'ancienne France*, dans la *Revue des Sociétés savantes*, année 1881, p. 426.

retrouvé, c'est d'après cette copie que j'en ai reproduit le texte aux pages 342 à 346 du présent volume.

Ce compte, désigné en note par la lettre Q⁽¹⁾, est disposé sur quatre colonnes : la seconde est réservée aux noms des bénéfices, et, dans les trois autres, sont respectivement inscrits le « valor » du bénéfice⁽²⁾, la somme à laquelle il était taxé, et le montant de la dime.

Le rôle n'est certainement pas antérieur au dernier quart du xiv^e siècle, car la taxation y est réduite de moitié, conformément à une bulle du pape Urbain V, de l'an 1363, mais il pourrait bien n'appartenir qu'au xv^e siècle. La date en sera peut-être déterminée quelque jour, grâce à la mention nominale qu'on y trouve des chanoines de l'église de Tréguier.

EXTRAIT DU RAOULIN,

REGISTRE DES REVENUS DE L'ÉGLISE CATHÉDRALE DE TRÉGUIER.

On appelle *Raoulin*, du nom de l'évêque Raoul Rolland, qui en ordonna la rédaction en 1444, un registre des revenus de l'église cathédrale de Tréguier, aujourd'hui conservé aux Archives départementales des Côtes-du-Nord sous la cote G 119. J'en ai extrait l'état des droits synodaux payés, à la Pentecôte, par les recteurs et les vicaires de l'archidiaconé de Pougastel⁽³⁾.

COMPTE DE 1461.

Un autre état des droits synodaux figure en un compte que rend, pour l'année 1467, le receveur du chapitre de Tréguier. Ce compte est conservé aux Archives départementales des Côtes-du-Nord, dans la liasse G 125; je le désigne par la lettre B.

⁽¹⁾ Initiale du nom de Quimper.

⁽²⁾ Le « valor » apparaît aussi, à côté de la taxation, en plusieurs pouillés du même temps. Voir, par exemple, au tome II de la présente série, les pouillés de Bayeux de 1350 environ et le pouillé de Sées rédigé vers l'an 1335.

⁽³⁾ Cette partie du *Raoulin* avait été publiée, dès 1853, par mon savant confrère M. Anatole de Barthélemy, *Mélanges historiques et archéologiques sur la Bretagne*, [1^{re} série, 1^{er} fascicule], p. 103-104.

AUTRES POUILLÉS ET LISTES DE BÉNÉFICES.

1. « Status magistri Henrici Lecherré, receptoris unius medie decime a domino papa domino nostro Francorum regi gracie concessa, de et pro terminis celebritatis Omnium Sanctorum M CCC III^{xx} et X et Resurrectionis Domini inde sequentis, secundum redductionem ejusdem decime per felicissime recordacionis dominum Urbanum papam quintum factam, per dominos executores illius medie decime in civitate et dyocesi Trecorensibus deputati, [de omnibus receptis et misis per dictum receptorem occasione dicte medie decime factis], traditus per ipsum receptorem viro magistro G. de Gemeticis, in mei notarii publici infrascripti, necnon magni nuper officialis Trecorensis Yvonis Rioti et Mauricii Rotelli, testium ad hoc vocatorum, presencia, die XVIII aprilis, anno Domini millesimo CCC nonagesimo secundo, indictione XV^a, pontificatus sanctissimi in Christo patris et domini nostri, domini Clementis divina providencia pape septimi, anno decimo quarto. »

Bibliothèque Sainte-Genoviève, ms. n° 344, f° 50 r° (col. 2) à 50 v° (col. 2). — Ce compte fait partie du compte général de la province de Tours, mentionné plus haut, p. IX.

2. Compte du receveur du chapitre de Tréguier, pour l'année 1489.

Archives départementales des Côtes-du-Nord, liasse G 125; compte analogue à celui de 1461, publié aux pages 348 à 351 du présent volume.

3. Taxe des décimes, de l'an 1516.

Archives nationales, Agence générale du clergé, G^r 1, f° 88 v° à 94 r°. — En latin. Sans titre. On lit à la fin du rôle : « Toutes lesquelles parties cy dessus déclarées, ainsy taxées par lesdits commissaires et subcollecteurs, font et montent à la somme de XIII^r LVI l. XVIII s. XI d., monnoye de Bretagne, ainsy qu'il appert par le susdit rolle de parchemin deuement approuvé par iceux, cy rendu, vallent à monnoye de France la somme de XVII^r XLVIII l. VI s. VIII d. — Le texte de ce document a été publié, le total ci-dessus excepté, par Courson (*Cartulaire de l'abbaye de Redon*, p. 555-561), d'après le manuscrit français 15742 de la Bibliothèque nationale.

4. « Rolle et département d'une décyme extraordinaire payable par les bénéficiers du diocèse de Tréguier, ce présent mois de febvrier, montant à la somme de quatorze cents douze lb. dix sept soulz neuff deniers ternois, selon la taxe ancienne, et ce obéissant et pour les causes contenues es lettres

patentes envoyées de par monseigneur de Martigues, gouverneur et lieutenant pour le roy en ce pays, données à Nantes le quatorziesme de janvier dernier, icelluy rolle par nous, Jaques Fleuryot, archidiacre et vicaire durant le siège vaccant, délivré à M^c Jan David, demeurant à Lantréguier pour faire la recepte et randre les deniers ainsin qu'il est mandé. Faict à Lantréguier et délivré audit David, le quatorziesme de febvrier, l'an mil cinq centz soixante neuff. »

Archives nationales, Agence générale du clergé, G^r 1274, pièce cotée jadis F 39.

5. « Bénéfices de l'evesché de Triguier. »

Onzième partie, paginée 1 à 7, du *Pouillié général contenant les bénéfices de l'archevesché de Tours et des diocèses d'Angers, Dol, Kymper-Corentin, Mans, Nantes, Rennes, S. Brien, S. Malo, S. Pol de Léon, Triguier, Vannes* (Paris, Alliot, 1648, in-4°).

6. « Estat de la recepte des décimes qu'a faict François de Bernet, sieur de Toul an Lan, recepveur des décimes en l'evesché de Tréguier, des années quatre vingtz neuf, dix, onze, douze, treize et quatorze, pour estre présenté à monseigneur l'evesque de Tréguier et chappitre du dit lieu, et ailleurs où requis sera, suivant l'arrest donné au privé conseil du roy, le douziesme jour de novembre dernier (*sic*) », 1595.

Archives nationales, Agence générale du clergé, G^r 1274, pièce cotée jadis E 33.

7. « Diocèse de Tréguier », 1863.

Sous ce titre, Courson (*Cartulaire de l'abbaye de Redon*, p. 555 à 564) a publié le département des décimes de 1516, en un tableau disposé sur trois colonnes, contenant respectivement le nom du bénéfice avec la taxe (reproduction du texte de 1516, d'après le manuscrit français 15742 de la Bibliothèque nationale), la qualité du bénéfice, enfin le présentateur. Il l'a fait suivre de listes indiquant les bénéfices dépendant de diverses abbayes situées en Tréguier et hors du diocèse (p. 565-562), ainsi que les prieurés (p. 562), couvents d'hommes et de femmes (p. 562-563) et maladreries (p. 563) de l'évêché de Tréguier.

LE DIOCÈSE ET SES CIRCONSCRIPTIONS DIVISIONNAIRES.

La ville de Tréguier doit son origine à un monastère fondé au vi^e siècle, par saint Tudgual, et ce monastère devint, en 848, au temps de Noménoé, le siège d'un évêché vraisemblablement démembré de celui d'Alet.

Dès 1151, le diocèse de Tréguier était partagé en deux archidiaconés⁽¹⁾ qui subsistèrent jusqu'à la Révolution, sous les noms d'archidiaconé de Tréguier et d'archidiaconé de Pougastel⁽²⁾ ou, par altération, de Plougastel : le premier comprenait le territoire de deux des *pagi* mentionnés en une ancienne Vie de saint Tudgual, le *pagus Civitatis* et le *pagus Tre[c]her*; l'autre avait emprunté le nom et les limites du *pagus Castellii*⁽³⁾. Outre ces deux circonscriptions principales, le compte de la fin du xiv^e siècle mentionne un troisième territoire ecclésiastique, formé des paroisses de Tréguier, de Minihy, de Langoat et, peut-être aussi, de Trédarzec : on l'appelait le Minihy⁽⁴⁾ et, comme l'indique ce nom breton, c'était au moyen âge un lieu d'asile, ce qu'atteste encore, en 1429, une bulle du pape Martin V⁽⁵⁾.

C'est dans les limites du diocèse de Tréguier qu'étaient situés les deux petits doyennés de Lannion et de Lanmeur, dépendant l'un et l'autre du diocèse de Dol⁽⁶⁾.

X. DIOCÈSE DE SAINT-BRIEUC.

COMPTE DE 1330 ENVIRON.

Ce compte forme la dixième partie (f^{os} 61 à 63) du compte de décimes de la province de Tours, conservé aux Archives du Vatican sous la cote *Armario XXIII*, n^o 10, et désigné dans les notes du présent volume par la lettre R⁽⁷⁾.

⁽¹⁾ « Presentibus et laudantibus Conano Trecorensi archidiacono primo, et Eveno secundo » (charte de 1151, *apud* Morice, *Histoire de Bretagne*, preuves, t. I, col. 610).

⁽²⁾ Ils sont déjà nommés ainsi dans le compte de 1330 (p. 341 r du présent volume).

⁽³⁾ Les trois *pagi* trécorois que je viens de nommer figurent tous trois ensemble dans le passage suivant de l'ancienne Vie de saint Tudgual : « Deinde venit ad pagum Castellii, et ibi invenit multas parrochias. Deinde ad pagum Civitatis, ibique multas parrochias in-

venit. Deinde venit ad pagum Tre[c]her, et ibi invenit multas parrochias : plures alias fundavit ubi magnum monasterium quod vocatur Vallis Trechor. » (Anatole de Barthélemy, *Une vie inédite de saint Tudual*, dans les *Mémoires de la Société des antiquaires de France*, t. XLIV, p. 119-121.)

⁽⁴⁾ Page 343 B du présent volume.

⁽⁵⁾ *Ibid.*, p. 343, note 1.

⁽⁶⁾ Sur ces deux circonscriptions doloises, voir ci-dessous, p. xci (et notes 4-5).

⁽⁷⁾ Voir, plus haut, p. vii.

AUTRES POUILLÉS ET COMPTES DE DÉCIMES.

1. « Status magistri Alani Ganson⁽¹⁾, receptoris unius medie decime a domino nostro papa domino nostro Francorum regi gracie concesso, de et pro terminis celebritatis Omnium Sanctorum M CCC III^{xx} X et Resurrectionis Domini inde sequentis, secundum ejusdem decime redduotionem per felicissime recordacionis dominum Urbanum papam quintum factam, per dominos executores illius medie decime in civitate et dyocesi Briocensibus depputati, [de omnibus receptis et misis per dictum receptorem occasione dicte medie decime factis], traditus per ipsum receptorem in domo habitacionis sue Brioc[ensis] venerabili viro magistro G. de Gemeticis, ad hoc depputato, in mei notarii publici infrascripti, necnon Petri de Valle, Esquenori Laignelé, Mauricii Rottelli et Nycholay de la Marche, clericorum, testium ad hoc vocatorum, presencia, die XIX^a mensis aprilis, anno Domini M^o CCC nonagesimo secundo, indictione XV^a, pontificatus sanctissimi in Christo patris et domini nostri, domini Clementis divina providencia pape septimi, anno XIII. »

Bibliothèque Sainte-Geneviève, ms. n^o 344, f^o 49 v^o (col. 1) à 50 v^o (col. 1). — Ce compte fait partie du compte général de la province de Tours, mentionné plus haut, p. VII.

2. Taxe des décimes, de l'an 1516.

Archives nationales, Agence générale du clergé, C^o 1, f^o 63 r^o à 69 v^o. — En latin. Sans titre. On lit à la fin du rôle : « Toutes lesquelles parties de taxe, cy dessus déclairées, font et montent ensemble à la somme de XVI LXXX l., monnoye dudict duché de Bretagne, vallant à monnoye de France la somme II^o VII l. XII s., ainsy qu'il appert par ledict rolle en parchemin deuement signé et approuvé par les soubz collecteurs dudict diocèse de Saint-Brieuc, cy rendu. Pour ce, cy, ladicte somme de II^o VII l. XII s. ». — Le texte de ce document a été publié en 1863, d'après le manuscrit français 15742 de la Bibliothèque nationale, par Courson (*Cartulaire de l'abbaye de Redon*, p. 564-569), avec certaines coupures; puis intégralement, l'année suivante, par MM. Geslin de Bourgogne et A. de Barthélemy (*Anciens évêchés de Bretagne*, t. IV, p. 424-428).

3. « Bénéfices de l'évesché de S. Brieu. »

Huitième partie, paginée 1 à 8, du *Pouillie général contenant les bénéfices de l'archevesché de Tours et des diocèses d'Angers, Dol, Kymper-Corentin, Mans, Nantes, Rennes, S. Brieu, S. Malo, S. Pol de Léon, Triguier, Vannes* (Paris, Alliot, 1648, in-4^o).

⁽¹⁾ Peut-être Ganson est-il ici une faute du copiste pour Sanson.

4. « Diocèse de Saint-Brieuc », 1863.

Sous ce titre, Courson (*Cartulaire de l'abbaye de Redon*, p. 564-572) a publié la plus importante partie du département des décimes de 1516, en un tableau disposé sur trois colonnes, donnant respectivement le nom du bénéfice avec la taxe (reproduction du texte de 1516, d'après le manuscrit français 15742 de la Bibliothèque nationale), la qualité du bénéfice, enfin le présentateur. Il l'a fait suivre de listes où sont énumérés les collégiales, les bénéfices dépendant d'abbayes, les prieurés, les maladreries, les maisons de l'Ordre de Malte, ainsi que les couvents d'hommes et de femmes situés dans le diocèse de Saint-Brieuc (p. 570-572).

LE DIOCÈSE ET SES CIRCONSCRIPTIONS DIVISIONNAIRES.

Comme Tréguier, Saint-Brieuc fut tout d'abord un monastère et, trois siècles plus tard, un évêché. Établi dans un lieu qu'on appelait « le Champ du Rouvre », le monastère fut bientôt désigné sous le nom de son saint fondateur, et en 848, sous le règne de Noménoé, il devint le chef-lieu d'un diocèse, évidemment démembré de celui d'Alet.

Dès le début du XIII^e siècle, ce diocèse était divisé en deux archidiaconés, l'archidiaconé de Penthièvre et celui de Goello⁽¹⁾, répondant respectivement à deux *pagi* bretons qu'une ancienne Vie de saint Tudgual désigne sous les noms de *Pentevr* et de *Gaoelou*⁽²⁾. En plus de ces deux archidiaconés, il convient de mentionner une troisième circonscription ecclésiastique, le territoire d'Entre-Urne-et-Gouët qui, absolument identique au regaire ou temporel de l'évêque, comprenait la ville épiscopale et ses environs immédiats, soit en tout cinq paroisses⁽³⁾.

Les limites du diocèse de Saint-Brieuc englobaient, d'autre part, onze paroisses appartenant au diocèse de Dol. Six d'entre elles, enclavées dans l'archidiaconé de Goello, constituaient le doyenné de Lanvallon; les cinq autres, situées dans l'archidiaconé de Penthièvre, formaient le doyenné de Coëtmieux⁽⁴⁾.

⁽¹⁾ Les titulaires de ces deux archidiaconés figurent vers l'an 1202, en une charte de l'évêque Josselin : « Hanc donationem et concessionem et confirmationem approbantibus Dongualour archidiacono de Penthevr, Gaufrido archidiacono de Goelou... » (Morice, *Histoire de Bretagne*, t. I, preuves, col. 796).

⁽²⁾ « Deinde venit in pago Gaoelou et multas parrochias invenit, et inde exivit ad pagum Pentevr, et in eo multas parrochias invenit. »

(A de Barthélemy, *Une vie inédite de saint Tudual*, dans les *Mémoires de la Société des antiquaires de France*, t. XLIV, p. 121.)

⁽³⁾ Courson, *Cartulaire de l'abbaye de Redon*, prolégomènes, p. CXCVI. — Les cinq paroisses composant ce territoire étaient Cesson, Langueux, Ploufragan, Saint-Michel de Saint-Brieuc et Trégueux.

⁽⁴⁾ Sur ces deux circonscriptions, voir plus loin, p. xc et xci.

XI. DIOCÈSE DE SAINT-MALO.

COMPTE DE 1330 ENVIRON.

Ce compte forme la dixième partie (f^os 64 à 67) du compte de décimes de la province de Tours, conservé aux Archives du Vatican sous la cote *Armario xxxiii*, n^o 10, et désigné dans les notes du présent volume par la lettre R⁽¹⁾.

POUILLÉ DU XV^e SIÈCLE.

L'unique pouillé du moyen âge qu'on possède pour le diocèse de Saint-Malo nous est parvenu en une copie du xv^e siècle, formant aujourd'hui les feuillets 173 à 176 du tome 787 de la collection Moreau, à la Bibliothèque nationale. Il fut rédigé au xv^e siècle, et ce sentiment est fondé à la fois sur la mention du duc de Bretagne, comme patron de la chapelle de Saint-Antoine, à Ploermel⁽²⁾, et sur l'existence de la chapelle de Clisson, en l'église paroissiale de Notre-Dame de Josselin⁽³⁾, fondée en exécution de l'une des dispositions testamentaires du fameux connétable, qui mourut en 1407⁽⁴⁾. La mention du comte de Porhoët comme patron de la chapelle de Clisson permettrait même, semble-t-il, de supposer que le pouillé dut être écrit entre 1448 et 1488⁽⁵⁾.

Je désigne la copie manuscrite du pouillé de Saint-Malo par la lettre M.

AUTRES POUILLÉS ET LISTES DE BÉNÉFICES.

1. Status magistri Gaufridi de Bovalle, receptoris unius medie decime a domino nostro papa domino nostro Francorum regi gracie concessa, de et

⁽¹⁾ Voir, plus haut, p. vii.

⁽²⁾ Page 368 B du présent volume.

⁽³⁾ *Ibid*, p. 370 c.

⁽⁴⁾ Morice, *Histoire de Bretagne*, preuves, t. II, col. 779.

⁽⁵⁾ Le pouillé ne saurait être antérieur, semble-t-il, à l'avènement d'Alain IX de Rohan au comté de Porhoët (1448), ni postérieur à la mort de François II, dernier duc de Bretagne (1488).

pro terminis celebritatis Omnium Sanctorum M CCC III^{XX} et X et Resurrectionis Domini inde sequentis, secundum redduccionem ejusdem decime per felicissime recordacionis dominum Urbanum papam quintum factam, per dominos executores illius medie decime in civitate et dyocesi Macloviensibus depputati, [de omnibus receptis et misis per dictum receptorem occasione dicte medie decime factis], traditus per dictum receptorem venerabili viro magistro Guillelmo de Gemeticis, ad hoc depputato, in mei notarii publici infrascripti, necnon magistri Petri du Plesseys, canonici Macloviensis, Yvonis du Hargonnay, Briocensis, et Mauricii Rotelli, clerici Mal[^l]eacensis dyocesis, testium ad hoc vocatorum, presencia, die XXI mensis aprilis, anno Domini millesimo CCC nonagesimo secundo, indictione XV^a, pontificatus sanctissimi in Christo patris et domini nostri, domini Clementis divina providencia pape septimi, anno XIII.

Bibliothèque Sainte-Geneviève, ms. n° 344, f° 48 v° (col. 1) à 49 (col. 2). — Ce texte fait partie du compte général de la province de Tours, mentionné plus haut, p. IX.

2. Taxe des décimes, de 1516.

Archives nationales, Agence générale du clergé, G^o 1, f° 70 r° à 80 v°. — En latin. Sans titre.

On lit à la fin du rôle : « Toutes lesquelles parties, cy dessus contenues et déclarées, font et montent ensemble la somme de II^m III^m XXI^s l. XII s., monnoye dudict duché de Bretagne, vallans monnoye de France II^m VII^m III^m XV l. XII s., ainsy qu'il appert par ledict rolle de parchemin deuement signé et approuvé par le devant nommé François de Champgirault, soubz collecteur audit évesché de Saint-Malo, cy rendu. Pour ce, cy, ladicte somme de II^m VII^m III^m XV l. XII s. ».

3. « Cottisation et département d'une décime extraordinaire sur les bénéficiers de l'évesché de Saint-Malo, accordée estre paiée par les gens du clergé dudict évesché à monseigneur de Martigues, comte de Penthievre, gouverneur et lieutenant général pour le roy en Bretagne, en ce moys de fevrier mil cinq cens soixante neuf, pour subvenir aux urgens affaires de la guerre, sellon les lettres missives et de commission de mon dict seigneur de Martigues, expédiées à Nantes le quatorzeiesme jour de janvier dernier passé, de luy signées, et au dessoubz P^{ro}voys, et scellée pour estre les deniers de la dicte decime renduz à Nantes, entre les mains de maistre Mathurin Rouxel, à ce commis dans l'huictiesme de ce moys de fevrier

Archives nationales, Agence générale du clergé, G^o 1272, pièce cotée jadis E 23.

4. Pouillé du diocèse de Saint-Malo, xvii^e siècle.

Archives départementales d'Ille-et-Vilaine, G 198, in-4°. — Sur ce manuscrit, qui contient en sa première partie un pouillé de Rennes, datant, semble-t-il, de 1636, voir plus haut, p. xxxv.

5. Bénéfices de l'évesché de S. Malo. »

Neuvième partie, paginée 1 à 20, du *Pouillié général contenant les bénéfices de l'archevêché de Tours et des diocèses d'Angers, Dol, Kymper-Corentin, Mans, Nantes, Rennes, S. Briou, S. Malo, S. Pol de Léon, Triguier, Vannes* (Paris, Alliot, 1648, in-4°).

6. « Etat et enrollement fait et arrêté par le bureau diocésain », 1728-1730.

Archives départementales d'Ille-et-Vilaine, liasse G 71, grand in-folio. — Exécuté en vertu d'un ordre de l'assemblée générale du clergé de France, du 12 décembre 1728, cet état donne en trois colonnes de chiffres, et par église, chapitre, communauté, abbaye, prieuré ou chapellenie, le revenu brut du bénéfice, les charges et le revenu net. Il a été publié en 1880 par l'abbé Guillotin de Corson (*Pouillé historique de l'archevêché de Rennes*, t. I, p. 721 à 729).

7. Etat du diocèse, dressé par ordre de M^{sr} de la Bastie, évêque de 1739 à 1767.

Archives départementales d'Ille-et-Vilaine, liasse G 71. — Ce pouillé, « grand et beau volume d'environ 400 feuilles, renferme la description sommaire de toutes les paroisses du diocèse à cette époque⁽¹⁾ ». C'est d'après lui que l'abbé Guillotin de Corson a donné la nomenclature des paroisses du diocèse de Saint-Malo, qui occupe les pages 706 à 711 de son *Pouillé historique de l'archevêché de Rennes*.

8. « Diocèse de Saint-Malo », 1863.

Sous ce titre, Courson (*Cartulaire de l'abbaye de Redon*, p. 372 à 489) a publié une sorte de pouillé reconstitué par lui à l'aide de quatre sources distinctes : un pouillé de Saint-Malo, du xvi^e siècle, que je n'ai point retrouvé et dont il donne quelques extraits (p. 481, note 1), le pouillé général du banquier Pourcelet; le pouillé des neuf évêchés de Bretagne (xvii^e siècle), qui, dit-il, se trouve aux Archives départementales d'Ille-et-Vilaine, et divers aveux de bénéfices rendus au xvii^e et au xviii^e siècle (Archives département. de la Loire-Inférieure).

9. « Cures et prieurés » [du diocèse de Saint-Malo], 1880.

Au tome I (p. 711 à 716) de son *Pouillé historique de l'archevêché de Rennes*, l'abbé Guillotin de Corson a donné, sous le titre qui précède, un excellent tableau des bénéfices de l'ancien diocèse de Saint-Malo, disposé sur quatre colonnes ayant respectivement pour objet les noms des bénéfices, leur qualité, les anciens présentateurs et les présentateurs en 1789. Ce tableau a été dressé à l'aide des pouillés mentionnés ci-dessous sous les n^{os} 5, 7 et 8, ainsi que des Évocations synodales manuscrites, conservées aux Archives départementales d'Ille-et-Vilaine. Il est suivi,

⁽¹⁾ Guillotin de Corson, *Pouillé historique de l'archevêché de Rennes*, t. I, p. 706, note 2.

p. 716 à 719, d'une liste donnant, pour chacun des présentateurs l'énumération des bénéfices qu'il possédait.

LE DIOCÈSE ET SES CIRCONSCRIPTIONS DIVISIONNAIRES.

Antérieurement à l'an 1152, le diocèse de Saint-Malo avait pour chef-lieu l'ancienne forteresse romaine d'Alet, qui s'élevait à l'embouchure de la Rance, sur l'emplacement maintenant occupé par le fort de la Cité et la partie ancienne de la ville de Saint-Servan. C'est là qu'un moine breton, revêtu du caractère épiscopal, Samson, fonda vers l'an 580 un monastère.

On ignore quand et comment le monastère d'Alet fut érigé en évêché. On peut supposer, toutefois, que cet évêché s'étendait originairement, entre la rivière de Morlaix au nord-ouest, l'Oust au sud-ouest, le Meu au sud-est et l'embouchure du Couesnon au nord-est, sur toute la principauté bretonne de Domnonée⁽¹⁾. Mais il est avéré que le diocèse d'Alet existait dès le premier quart du ix^e siècle au temps de Louis le Pieux, et le monastère de Saint-Meen, près Gael, faisait alors partie de la mense épiscopale⁽²⁾. Les diocèses de Dol, de Saint-Brieuc et de Tréguier ayant été établis en 848, par Noménoé, il est de toute évidence que le diocèse d'Alet fut, dès lors, circonscrit dans les limites qu'avait encore au xviii^e siècle le diocèse de Saint-Malo.

Au xi^e siècle, le diocèse d'Alet était partagé en deux archidiaconés et, quoi qu'en pensent divers auteurs, il ne paraît pas que le nombre de ces circonscriptions ait jamais été porté à trois. Les titulaires des archidiaconés figurent dans un acte de 1099, qui les qualifie archidiacre de Dinan et archidiacre de Lohéac⁽³⁾. L'archidiacre de Dinan fut quelquefois appelé « archidiacre de Saint-Malo⁽⁴⁾ », parfois aussi archidiacre de Poudouvre⁽⁵⁾, d'un vocable emprunté

⁽¹⁾ Cette hypothèse n'a rien d'in vraisemblable, puisque les deux autres évêchés bretons du vi^e siècle, les évêchés de Léon et de Cornouailles représentaient respectivement une ancienne principauté bretonne de même nom; elle doit être préférée, en tout cas, à l'opinion qui voit en Dol le chef-lieu de l'ancien évêché domnonéen.

⁽²⁾ *Gallia Christiana*, t. XIV, diplôme en date de 817 (col. 133 des *Instrumenta*).

⁽³⁾ « Coram his testibus... Gingaredo archi-

diacono de Dinan, Rivallono archidiacono de Lochiaco. » (Morice, *Histoire de Bretagne*, preuves, t. I, p. 193.)

⁽⁴⁾ « Actum est hoc anno gracie m^o c^o xc^o ix^o, sub hiis testibus : P., priore et archidiacono Sancti Macloviensis, Radulpho archidiacono de Pourehoit. » (G. de Bourgogne et A. de Barthélemy, *Anciens évêchés de Bretagne*, t. III, p. 45.)

⁽⁵⁾ Voir une charte de 1231, passée au nom de « Gaufridus, archidiaconus de Podovrio » (*ibid.*, t. III, p. 72).

à l'un des *pagi* bretons que mentionne la Vie de saint Tudgual, le *pagus Daudour*⁽¹⁾. Quant à l'archidiaconé de Lohéac, on le nommait aussi archidiaconé de Porhoët, et cette appellation, également tirée de la géographie politique, a bientôt prévalu sur la première⁽²⁾.

L'archidiaconé de Dinan comprenait quatre doyennés : les doyennés de Poulet, de Poudouvre, de Plumaudan et de Bécherel. Les deux premières de ces divisions portaient le nom d'anciens pays bretons⁽³⁾, mais le doyenné de Poudouvre fut tout d'abord appelé, au XII^e siècle, doyenné de Corseul⁽⁴⁾ et ce vocable mérite qu'on s'y arrête un instant, car il reproduit celui d'un centre habité qui, dix siècles auparavant, était le chef-lieu d'une cité romaine⁽⁵⁾. Au reste, l'origine des doyennés de l'archidiaconé de Dinan est généralement ancienne : le doyenné de Plumaudan, par exemple, est déjà connu en 1200⁽⁶⁾, le doyenné de Poulet en 1232⁽⁷⁾, et celui de Bécherel est désigné, en 1230, sous le nom de doyenné de Combourg⁽⁸⁾.

L'archidiaconé de Porhoët comprenait également quatre doyennés, que le compte de 1330 décrit dans l'ordre suivant : doyennés de Montfort, de

⁽¹⁾ « Et inde exivit ad pagum Pentevr . . . et exivit ad alium Daudour » (A. de Barthélemy, *Une ancienne Vie de saint Tudual*, dans les *Mémoires de la Société des antiquaires de France*, t. XLIV, p. 121). — Le nom du Poudouvre représente l'expression latino-bretonne *pagus Daudour*.

⁽²⁾ On la trouve déjà en 1199 (voir, plus haut, p. LXXXIII, note 4), et elle reparait dans le compte de 1330.

⁽³⁾ J'ai dit plus haut (note 1) l'origine du nom Poudouvre. Le vocable Poulet (jadis *Poelet*) est de formation analogue, c'est littéralement le pays d'Alet, *pagus Aleti*, et le doyenné de Poulet est appelé « decanatus de Pagialet » dans le compte de 1330 (p. 357 du présent volume).

⁽⁴⁾ Plusieurs chartes du XII^e siècle mentionnent le « decanus de Corsot » (Guillot de Corson, *Pouillé historique de l'archevêque de Rennes*, t. I, p. 707).

⁽⁵⁾ La *civitas Coriosolitam*. — Corseult est désigné par les mots C (*ivitas*) COR (*iosolitam*)

dans les inscriptions de deux bornes milliaires datant, l'une du règne de Victorin (265-267), l'autre de celui de Constance Chlore (292 à 306). Tous les textes antiques relatifs aux Coriosolites ou à Corseul ont été réunis par Holder (*Alt-celtischer Sprachschatz*, t. I, col. 1126-1127). Le souvenir de la ville romaine n'était pas encore aboli au XII^e siècle, comme le montrent les vers suivants du poème épique qu'on a intitulé *Aquin* :

Droit à Corseut s'estoit l'ost aroté;
Cité fut riche, ville d'antiquité,
Mais gaste estoit longtemps avoit passé.

Cf. *Le Roman d'Aquin ou la Conquête de la Bretagne par le roy Charlemagne*, édit. Joüon des Longrais, vers 2820-2822.

⁽⁶⁾ Guillotin de Corson, *Pouillé historique de l'archevêché de Rennes*, t. I, p. 708.

⁽⁷⁾ On a relevé la mention, à cette date, du « decanus de Poelet » (*ibid.*, t. I, p. 707).

⁽⁸⁾ Guillotin de Corson, *Pouillé histor. de l'archevêché de Rennes*, t. I, p. 708 (voir Morice).

Saint-Malo-de-Beignon, de Porhoët⁽¹⁾ et de Lohéac. Ils existaient dès le XII^e siècle. Le doyen de Lohéac est effectivement mentionné dès 1163⁽²⁾, le doyen de Porhoët en 1178⁽³⁾, celui de Montfort en 1200⁽⁴⁾, et, si l'on n'a point encore relevé de mention du doyen ou du doyenné de Saint-Malo-de-Beignon, antérieurement à 1330, il convient de ne pas oublier que cette localité, dont la seigneurie appartenait à l'évêque, jouissait d'une assez grande importance pour que Renaud prit, en une charte de 1062 environ, le titre d'évêque de Saint-Malo-de-Beignon au lieu de celui d'évêque d'Alet⁽⁵⁾. Je dois ajouter que, postérieurement à 1330, le doyenné de Porhoët quitta ce nom pour celui de doyenné de Lanouée qu'il portait encore en 1790⁽⁶⁾.

Il y a lieu de rappeler que le diocèse de Saint-Malo englobait en ses limites vingt-trois paroisses appartenant à l'évêché de Dol et qui, malgré leur dispersion, constituaient un seul doyenné dolois, avec Bobital pour chef-lieu⁽⁷⁾.

⁽¹⁾ L'archidiaconé de Porhoët devait cette appellation au *pagus Trocoët* ou *pagus trans sylvam* du IX^e siècle, dont il avait sans doute conservé les limites, tandis que le doyenné de même nom, qui en était une division, empruntait le sien au comté féodal de Porhoët.

⁽²⁾ Guillotin de Corson, *Pouillé historique de l'archevêché de Rennes*, t. I, p. 710.

⁽³⁾ C'est très probablement le titulaire de ce doyenné de Porhoët qu'il faut reconnaître dans le troisième des témoins mentionnés en une charte d'Aubert, évêque de Saint-Malo, en date de 1178 : « Testes hujus rei sunt hii : Gaufridus archidiaconus noster, Radulphus archidiaconus, Sylvester decanus de Podroit, Petrus decanus de Carentor ». (Geslin de Bourgogne et A. de Barthélemy, *Anciens évêchés de Bretagne*, t. IV, p. 409.) Toutefois la mention simultanée du doyen de Carentoir, au diocèse de Vannes, laisse subsister quelque doute à cet égard.

⁽⁴⁾ Guillotin de Corson, *Pouillé historique de l'archevêché de Rennes*, t. I, p. 710.

⁽⁵⁾ « Rainaldo episcopo de [Sancto] Masloo de Bidainono » (Morice, *Histoire de Bretagne*, t. I, p. 419). On avait voulu voir dans cette qualification l'indice d'un schisme qui se serait produit, au XI^e siècle, dans l'église d'Alet, mais cette opinion a été victorieusement combattue, ce me semble, par l'abbé Guillotin de Corson (*Pouillé de l'archevêché de Rennes*, t. I, p. 567-568).

⁽⁶⁾ Encore appelé « de Porhoët » en 1330 (p. 361 A du présent volume), il est qualifié « doyenné de Lannouez » dans le pouillé du XV^e siècle (p. 369 c). C'est donc à tort que Desnoyers (*Topographie ecclésiastique de la France*, p. 225 de l'*Annuaire historique publié par la Société de l'histoire de France*, année 1853) identifiait le doyenné de Porhoët avec le doyenné de Saint-Malo-de-Beignon.

⁽⁷⁾ Sur la composition de ce doyenné, voir ci-dessous, p. xc (note 3).

XII. DIOCÈSE DE DOL.

COMPTÉ DE 1330 ENVIRON.

Ce texte forme la onzième partie (f^{os} 68 à 70) du compte de décimes de la province de Tours, conservé aux Archives du Vatican sous la cote *Armario XXXIII*, n^o 10, et désigné dans les notes du présent volume par la lettre R, initiale du nom de la ville de Rome ⁽¹⁾.

POUILLÉ DE LA FIN DU XIV^e SIÈCLE.

Ce pouillé fut transcrit, au xv^e siècle, sur les feuillets 59 à 61 d'un obituaire de l'église de Dol, actuellement conservé aux Archives départementales d'Ille-et-Vilaine sous la cote G 281, et je le désigne en mes notes par la lettre R, initiale du nom de la ville de Rennes ⁽²⁾. Il a été publié une première fois, en 1863, par Courson ⁽³⁾, et M. Parfouru, archiviste du département d'Ille-et-Vilaine, a bien voulu en collationner le texte à mon intention.

Il m'a semblé, à première vue, que le pouillé proprement dit devait dater du milieu du xiv^e siècle environ, car plusieurs des prébendes du chapitre cathédral y sont désignées par le nom d'un titulaire déjà mentionné dans le compte de 1330 ⁽⁴⁾. Mais les chiffres de la taxe apostolique étant, au témoignage exprès du titre, ceux de la taxe ancienne ⁽⁵⁾, antérieurs par conséquent à la réduction qui en fut faite en 1363 par Urbain V, cette expression de « taxe ancienne » m'a induit à n'attribuer le document qu'à la fin du xiv^e siècle; toutefois on pourrait, à la rigueur, ne le considérer que comme une glose nécessaire à l'intelligence de la copie exécutée au xv^e siècle.

⁽¹⁾ Voir, plus haut, p. VII.

⁽²⁾ On en trouve une copie manuscrite de la fin du xvii^e siècle aux pages 66 à 70 du recueil relatif à l'évêché de Dol, exécuté pour Gaignières et qui est aujourd'hui le manuscrit latin 5211 c de la Bibliothèque nationale.

⁽³⁾ *Cartulaire de l'abbaye de Redon*, p. 544-551.

⁽⁴⁾ *Prebenda Fulconis de Boeneyo... Prebenda P. de Talehoet... Prebenda Eveni Guilloti. Prebenda Arnaldi Seguin* (p. 381 B du présent volume). Cf. le compte de 1330 (*ibid.*, p. 378 AB), où il faut évidemment lire « P. de Talhoet » au lieu de « P. Calhoet ».

⁽⁵⁾ *Ibid.*, p. 378.

Mais s'il est permis de considérer la partie essentielle du pouillé comme une œuvre du XIV^e siècle, on ne saurait assigner la même date à un texte complémentaire, en quelque sorte, de ce document, et qui a été transcrit aux folios 83 et suivants du même volume⁽¹⁾. Je veux parler de l'état des bénéfices de l'église cathédrale, état qui ne saurait être antérieur au mois de septembre 1433, puisque la duchesse de Bretagne, femme du duc Jean V, n'existait plus lors de sa rédaction⁽²⁾.

AUTRES POUILLÉS ET COMPTES DE DÉCIMES.

1. « Status magistri Stephani Borrás, receptoris unius medie decime a domino nostro papa domino nostro Francorum regi gracie concessa, de et pro terminis celebritatis Omnium Sanctorum M CCC III^{xx} X et Resurrectionis Domini inde sequentis, secundum redductionem ejusdem decime per felicissime recordacionis dominum Urbanum papam quintum factam, per dominos executores illius medie decime in civitate et dyocesi Dolensibus depputati, [de omnibus receptis et misis per dictum receptorem occasione dicte medie decime factis], traditus per ipsum receptorem venerabili viro magistro Guillelmo de Gemetecis, ad hoc depputato, in mei notarii publici infrascripti, necnon Robert Hellouin, Nicolay Courtais et G. Symonis, testium ad hoc vocatorum, presencia, die XXIII mensis aprilis, anno Domini millesimo CCC nonagesimo secundo, indic[t]ione decima quinta, pontificatus sanctissimi in Christo patris et domini nostri, domini Clementis divina providencia pape septimi, anno decimo quarto. »

Bibliothèque Sainte-Geneviève, ms. n° 344, f° 47 v° (col. 1) et 48 r° (col. 2). — Cet état fait partie du compte général de la province de Tours mentionné plus haut, p. IX.

2. Taxe des décimes, de l'an 1516.

Archives nationales, Agence générale du clergé, f° 80 r° à 84 v°. — En latin, sans titre. On lit à la fin du rôle : « Tou teslesquelles parties taxées, cy dessus déclairées, font et montent ensemble la somme de XI^r XXXVIII lb. XIX s. VII d. ob., monnoye de Bretagne, ainsy qu'il appert par le dessus dit rôle de parchemin, deuement signé et approuvé, cy rendu, vallant à monnoye de France la

⁽¹⁾ Une copie de ce second document figure aussi aux pages 71 (*in fine*) à 73 du recueil de Gaignières, précédemment cité (manuscrit latin 5211 de la Bibliothèque nationale).

M. Parfouru, archiviste du département d'Ille-et-Vilaine, en a également collationné le texte sur le manuscrit original.

⁽²⁾ Page 384 r du présent volume.

somme de *XIII^e LXVI l. xv s. VII d. s.* — Le texte de ce document a été publié par Courson (*Cartulaire de l'abbaye de Redon*, p. 547-551) et ensuite par l'abbé Guillotin de Corson (*Pouillé historique de l'archevêché de Rennes*, p. 553-556), d'après le manuscrit français 15742 de la Bibliothèque nationale.

3. « Bénéfices de l'évesché de Dol. »

Troisième partie, paginée 1 à 11, du *Pouillé général contenant les bénéfices de l'archevêché de Tours et des diocèses d'Angers, Dol, Kymper-Corentin, Mans, Nantes, Rennes, S. Brieu, S. Malo, S. Pol de Léon, Triguier, Vannes* (Paris, Alliot, 1648, in-4°).

4. Nomenclature des paroisses du diocèse de Dol, par doyennés.

Publiée dans l'*Annuaire historique et archéologique de la Bretagne*, année 1862, p. 224 à 226, cette nomenclature a été établie par La Borderie, à l'aide du pouillé du *xiv^e* siècle, du pouillé imprimé de 1648, et du pouillé général du banquier Pourcelet.

5. « Diocèse de Dol », 1863.

Sous ce titre, Courson (*Cartulaire de l'abbaye de Redon*, p. 544-554) a publié :

- 1° Le texte du pouillé de la fin du *xiv^e* siècle, dont il a été parlé ci-dessus;
- 2° Celui du département des décimes, de 1516 : en regard de chacun des articles du document, publié d'après une copie conservée à la Bibliothèque nationale (ms. français 15742), l'éditeur du *Cartulaire de Redon* a indiqué la qualité du bénéfice et le présentateur;
- 3° Une liste des enclaves du diocèse de Dol dans les évêchés de Saint-Malo, de Saint-Brieuc, de Tréguier, de Léon et de Rennes (p. 552);
- 4° Des listes indiquant les bénéfices du diocèse de Dol, dépendants d'abbayes, ainsi que les prieurés, les maisons de l'ordre de Malte, les maladreries et les couvents d'hommes et de femmes du même diocèse.

6. « Cures et prieurés » [du diocèse de Dol], 1880.

L'abbé Guillotin de Corson a donné sous le titre qui précède, en son *Pouillé historique de l'archevêché de Rennes* (p. 548 à 550), un tableau des bénéfices du diocèse de Dol, qui constitue le meilleur pouillé de cette circonscription ecclésiastique. Ce tableau est disposé sur quatre colonnes, respectivement consacrées aux noms des bénéfices, à leur qualité, aux anciens présentateurs de 1789. Il est suivi, p. 551-552, d'une liste donnant, pour chacun des présentateurs, l'énumération des bénéfices qu'il possédait.

LE DIOCÈSE ET SES CIRCONSCRIPTIONS DIVISIONNAIRES.

L'évêché de Dol prétendait remonter au *vi^e* siècle et, s'il fallait en croire les interprètes de ses prétentions, Judual aurait soumis à l'autorité de saint Samson et aux successeurs de ce prélat le royaume de Domnonée tout en-

tier ⁽¹⁾. Cette manière de voir n'est pas acceptée par M^{sr} Duchesne : mon savant confrère estime, en effet, que jusqu'au temps de Noménoé, Dol ne fut qu'un simple monastère et nullement un évêché ⁽²⁾.

En réalité, le diocèse de Dol fut créé en 848 par le roi breton, qui éleva le nouvel évêché au rang de métropole ecclésiastique de la Bretagne ⁽³⁾. Toutefois la province de Dol ne semble jamais avoir compté plus de sept diocèses, qui sont, en suivant le littoral maritime, les diocèses de Dol, de Saint-Malo, de Saint-Brieuc, de Tréguier, de Léon, de Cornouailles et de Vannes. Elle n'en comprenait plus que trois, en 1199, lors de sa suppression par le pape Innocent III, et les deux évêchés suffragants de Tréguier et de Saint-Brieuc étaient alors séparés du diocèse métropolitain par l'évêché de Saint-Malo qui reconnaissait la suprématie de l'archevêché de Tours ⁽⁴⁾.

Le diocèse de Dol, dit La Borderie, se composait : 1° de quarante-sept paroisses entourant la ville épiscopale; 2° de trois paroisses enclavées au diocèse de Rennes; 3° de vingt-trois paroisses enclavées au diocèse de Saint-Malo; 4° de onze paroisses et cinq trêves dans le diocèse de Saint-Brieuc; 5° de huit paroisses et deux trêves dans celui de Tréguier, en comptant parmi ces huit paroisses celle de Locquenolé, située sur la rive gauche de la rivière de Morlaix, du côté du Léon, par conséquent, mais néanmoins sur la limite de Tréguier. Enfin, dans l'archidiocèse de Rouen étaient enclavées quatre paroisses dépendant de l'évêché de Dol ⁽⁵⁾.

Cette singulière composition territoriale, qu'explique un privilège spécial,

⁽¹⁾ « C'est du moins ce que rapporte un biographe de saint Samson : « Tunc Judwalus recepit eum (Samsonem) in patrem et in matrem usque ad vitæ suæ finem et semini suo post se, et totam dominationem totius Domnoniæ hereditario pontificali tradidit illi. » (La Borderie, *Histoire de Bretagne*, t. I, p. 431, note.) Mais ce biographe n'écrivait sans doute pas antérieurement au IX^e siècle, et si jamais la Domnonée n'a formé qu'un diocèse, ce ne peut être que le diocèse dont Alet était le chef-lieu. (Voir, plus haut, p. LXXXIII.)

⁽²⁾ *Fastes épiscopaux de l'ancienne Gaule*, t. II, p. 381-383.

⁽³⁾ C'est la doctrine énoncée dans l'*Indiculus*

de episcoporum Britonum depositione, plusieurs fois imprimé et notamment dans le *Recueil des historiens des Gaules et de la France*, t. VII, p. 288. — Les érudits diffèrent d'avis, à la vérité, sur l'âge et l'autorité de ce document, mais le témoignage de son auteur semble néanmoins devoir être pris en considération pour la question des évêchés bretons antérieurs au règne de Noménoé.

⁽⁴⁾ L'histoire de la métropole de Dol a été traitée avec toute l'ampleur désirable par La Borderie, *Histoire de Bretagne*, t. II, p. 270-272, et t. III, p. 197-205.

⁽⁵⁾ La Borderie, *Annuaire historique et archéologique de Bretagne*, année 1862, p. 222.

projette une vive lumière sur l'histoire de l'abbaye, fondée au vi^e siècle par saint Samson. Après 848, en effet, et par une sorte de compensation à l'exiguïté du nouveau diocèse, l'évêque de Dol exerça la juridiction épiscopale sur toutes les paroisses, comme sur tous les prieurés, soumis jadis au monastère et enclavés dans le territoire des diocèses voisins.

Le diocèse de Dol ne formait qu'un seul archidiaconé, mais il était divisé en sept doyennés : les doyennés de Dol, de Bobital, de Coëtmieux, de Lannvallon, de Lannion, de Lanmeur et de Saint-Samson-sur-Risle.

Le doyenné rural de Dol comprenait le corps même du diocèse de Dol, ainsi que trois paroisses enclavées au diocèse de Rennes ⁽¹⁾. Son existence est attestée au xii^e siècle ⁽²⁾.

Le doyenné de Bobital était formé de vingt-trois paroisses enclavées au diocèse de Saint-Malo. Il est mentionné dans le compte de 1330 ⁽³⁾.

Le doyenné de Coëtmieux était constitué par cinq paroisses et deux trêves enclavées dans l'archidiaconé de Penthièvre, au diocèse de Saint-Brieuc ⁽⁴⁾. De là, la qualification « decanus Dolensis in Penthebra », donnée en 1248 à son titulaire ⁽⁵⁾. Il paraît, dès 1330 ⁽⁶⁾, sous le nom qu'il a conservé jusqu'à la Révolution; mais, alors et encore en 1392, il semble englober toutes les enclaves que le diocèse de Dol possédait aux diocèses de Saint-Brieuc et de Saint-Malo ⁽⁷⁾.

⁽¹⁾ C'est-à-dire la Fontenelle, Rimou et Saint-Remy-du-Plein. — D'après une Vie de saint Samson, citée par La Borderie, Rimou aurait été donné au prélat breton par le roi des Francs, Childebert I^{er} : « plebem quæ vocatur Rimau, et quatuor insulas marinas, . . . quæ Childebertus rex sancto Samsoni et suis fidelibus post se successoribus tradidit sine fine in possessionem æternam ». (*Annuaire historique et archéologique de Bretagne*, année 1862, p. 153.)

⁽²⁾ On trouve alors « Gaufridus, canonicus ejusdem ecclesie et decanus cujusdam partis parochie Dolensis ». (Morice, *Histoire de Bretagne*, preuves, t. I, p. 709.)

⁽³⁾ Page 376 r du présent volume. — Voici, d'après La Borderie, les vingt-trois paroisses qui y étaient comprises : Aucaleuc, Bobital, le Hinglé, Illifaut, la Landec, Langan, Languéan, le Lou,

la Nouaye, Saint-André-des-Eaux, Saint-Carné, Saint-Coulomb, Saint-Ideuc, Saint-Jacut-de-la-Mer, Saint-Launeuc, Saint-Meloir près Bourseul, Saint-Meloir-sous-Hédé, Saint-M'hrvon, Saint-Samson-jouxte-Livet, Sainte-Urielle, Saint-Thual, Saint-Uniac et Trébédan. — Dans le pouillé du xiv^e siècle (p. 382 c à 383 c), les paroisses qui le composent ne sont pas distinguées de celles que comprenaient les enclaves du diocèse de Dol aux évêchés de Saint-Brieuc et de Tréguier.

⁽⁴⁾ Coëtmieux (et Trégenestre, sa trêve), Landébia, Landéhen (et Penguilly, sa trêve), Langast et Saint-Glen.

⁽⁵⁾ Guillotin de Corson, *Pouillé historique de l'archevêché de Rennes*, t. I, p. 546.

⁽⁶⁾ Page 376 r du présent volume.

⁽⁷⁾ *Ibid.*, p. 376-377, note.

Le doyenné de Lanvollon se composait de six paroisses et deux trèves enclavées dans l'archidiaconé de Goello, au diocèse de Saint-Brieuc⁽¹⁾. Son existence est attestée par de nombreux actes de 1215 à 1277⁽²⁾; mais il semble avoir été confondu, durant la plus grande partie du XIV^e siècle, avec les diverses enclaves briochines et trécoroises du diocèse de Dol, dans le doyenné de Coëtmieux⁽³⁾.

Les deux doyennés dolois du diocèse de Tréguier comprenaient, le doyenné de Lannion quatre paroisses⁽⁴⁾, celui de Lanmeur quatre paroisses et deux trèves⁽⁵⁾. Enfin, le doyenné de Saint-Samson, enclavé au diocèse de Rouen, était formé de quatre paroisses représentant l'ancien monastère mérovingien de *Pentale* et ses dépendances⁽⁶⁾.

Outre la grande officialité dont le ressort répondait à celui des doyennés de Dol, de Bobital et de Coëtmieux⁽⁷⁾, le cardinal d'Avignon, Alain de Coëtiy, administrateur du diocèse de Dol, institua, vers l'an 1456, quatre autres officialités foraines : 1^o l'officialité de Lanvollon, pour les enclaves de Dol dans la partie bretonnante de l'évêché de Saint-Brieuc; 2^o l'officialité de Lannion, pour les enclaves comprises dans la partie septentrionale de l'évêché de Tréguier; 3^o l'officialité de Lanmeur, pour les autres enclaves de Dol au même diocèse; 4^o l'officialité de Saint-Samson-sur-Risle, pour les paroisses enclavées au diocèse de Rouen⁽⁸⁾.

⁽¹⁾ Bréhat, Kerity, Lanloup (et Lanleff, sa trêve), Lanvollon, Perros-Hamon et ses deux trèves (Lannevez et Lanvignec), et Saint-Quay-Perros.

⁽²⁾ Chartes de 1215, 1265, 1266, 1267, 1268, 1269, 1271 et 1277 (Geslin de Bourgogne et A. de Barthélemy, *Anciens évêchés de Bretagne*, t. IV, p. 71, 170, 173, 177, 182, 183, 186 et 201).

⁽³⁾ Pages 376-377 du présent volume, note.

⁽⁴⁾ Lanmodéz, Loguivy-lès-Lannion, Perros-Guirec et Trévou-Tréguinec.

⁽⁵⁾ Coadout (et Magoar, sa trêve), Lanmeur (et Locquirec, sa trêve), Lanvelec et Locquenolé. Cette dernière paroisse était située sur la rive gauche de la rivière de Morlaix, c'est-à-

dire sur la rive léonaise du cours d'eau, qui sépare l'évêché de Tréguier de celui de Léon.

⁽⁶⁾ Les paroisses de Conteville, du Marais-Vernier, de Saint-Samson-de-la-Roque et Saint-Samson-sur-Risle.

⁽⁷⁾ La Borderie (*Annuaire historique et archéologique de Bretagne*, année 1862, p. 223) prétend que la circonscription de cette grande officialité répondait à celle du doyenné de Dol, mais c'est là une erreur évidente, comme le prouve l'analyse, donnée par Dom Taillandier, de l'acte de constitution des cinq officialités de l'église de Dol (Dom Morice, *Histoire de Bretagne*, t. II, p. LXIV du « Catalogue historique des évêques et abbés de Bretagne »).

⁽⁸⁾ *Ibid.*

APPENDICE.

COMPTE DE PROCURATIONS DE LA PROVINCE DE TOURS.

(FIN DU XV^e SIÈCLE.)

Le compte des procurations dues à l'archevêque de Tours, par les établissements religieux des douze diocèses de sa province ecclésiastique, est un curieux document qui méritait de prendre place dans un volume consacré aux pouillés de la Troisième Lyonnaise. Le texte nous en a été conservé par le Cartulaire de l'archevêché de Tours, qu'on appelait *Liber bonarum gentium*, ou plus exactement par la transcription de ce cartulaire, œuvre de Betancourt, que je désigne par la lettre B.

Ce compte date vraisemblablement de la fin du xiv^e siècle, car à l'occasion de la dernière visite archiépiscopale du prieuré rennais de Livré, au temps de Pierre Frétaud, il est fait allusion aux « Gesta » de ce prélat, qui mourut en 1367⁽¹⁾.

Le texte du compte a été publié une première fois, en 1892, par M. Louis de Grandmaison en son édition du *Liber bonarum gentium*⁽²⁾, et la partie relative au diocèse du Mans avait été mise au jour, dès 1858, par Dom Piolin⁽³⁾.

⁽¹⁾ Page 391 B du présent volume.⁽²⁾ *Histoire de l'église du Mans*, t. IV, p. 576.⁽³⁾ *Cartulaire de l'archevêché de Tours*, t. I, p. 117-130. 578.

NOTA. — On a distingué au moyen de l'italique les mots, membres de phrase, phrases ou articles ajoutés au texte primitif des documents compris dans le présent recueil.

L'index du tome III des Pouillés a été rédigé par M. Léon Mirot, ancien membre de l'École française de Rome, archiviste aux Archives nationales.

INDEX DES NOMS GÉOGRAPHIQUES.

- Acé** ou **Acre**, pays, au diocèse de Léon. — Archidiaconé, LXXII. — Archiprêtre, LXXII.
- Achimensis** ou **Achmensis** pagus, LXXII.
- Aciacus**, ecclesia, xv; au diocèse du Mans.
- Alençon** (Orne). — Paroisse, xvii (note 1).
- Alet**, aujourd'hui **Saint-Servan** (Finistère, arr. de Saint-Malo). — Diocèse, LXVI, LXXIX, LXXIII. — Forteresse romaine, LXXIII. — Pagus Aleti, LXXXIV (note 3).
- Amboise** (Indre-et-Loire, arr. de Tours). — Doyenné, xiii. — Paroisse, III, v.
- Amné** (Sarthe, c^m de Loué). — Paroisse, xxxi.
- Andard** (Maine-et-Loire, c^m d'Angers). — Andardo (eccl. de), xxxi.
- Andecavorum** civitas, I, xl.v.
- Andecavus** pagus, XLV.
- Andouillé** (Mayenne, c^m de Chailand). — Paroisse, xviii.
- Angers** (Maine-et-Loire). — Archidiaconé, XLVI. — Archiprêtre, XLVI (et note 2). — Diocèse, XL à XLVII. — Notre-Dame du Ronceray, XLIV. — Saint-Aubin, XLIV, LI. — Saint-Jean-Baptiste, XLIV. — Saint-Nicolas, XLIV. — Saint-Serge, XLIV, LI. — Toussaints, XLV, LI.
- Angrie** (Maine-et-Loire, c^m de Candé). — Église paroissiale, XLVI (note 2).
- Argentré** (Mayenne, arr. de Laval). — Paroisse, xviii.
- Artins** (Loir-et-Cher, c^m de Montoire). — Paroisse, xvii.
- Asciacus**, ecclesia, xv; — au diocèse du Mans.
- Asnières-Bellay** (Maine-et-Loire, c^m de Montreuil-Bellay, c^m de Cizay). — Abbaye; pouillé, XLIV.
- Assé-le-Bérenger** (Mayenne, c^m d'Évron); — Paroisse, xv (note 4), xviii.
- Assé-le-Boisne** (Sarthe, c^m de Fresnay). — Paroisse, xv (note 4), xvii.
- Assé-le-Riboul** (Sarthe, c^m de Beaumont). — Paroisse, xv (note 4), xviii.
- Aubigné** (Ille-et-Vilaine, c^m de Saint-Aubin-d'Aubigné). — Doyenné, LXXVIII, LXXXIX.
- Aucaleuc** (Côtes-du-Nord, c^m de Dinan). — Paroisse, xc (note 3).
- Audour** (archidiaconé d'), au diocèse de Léon, LXXII.
- Asay-le-Rideau** (Indre-et-Loire, c^m de Chinon). — Doyenné, xiii.
- Baillois** (Sarthe, c^m de Mont-doubeau). — Paroisse, xvii.
- Bains** (Ille-et-Vilaine, c^m de Redon). — Doyenné, LXXXVII, LXXXIX, LI (note 2). — Paroisse, LII (note 2).
- Balesmes** (Indre-et-Loire, c^m de la Haye-Descartes). — Paroisse, III, v.
- Ballon** (Sarthe, arr. du Mans). — Doyenné, xvii, xxx, xxxii. — Paroisse, xvii.
- Bannes** (Mayenne, c^m de Meslay). — Paroisse, xv (note 5), xvii.
- Bannes** (Sarthe, c^m de Château-du-Loir, c^m de Dissay-sous-Courcillon). — Paroisse, xv (note 5), xvii.
- Barrou** (Indre-et-Loire, c^m de Pressigny). — Paroisse, III, v.
- Beaucé** (Ille-et-Vilaine, c^m de Fougères). — Paroisse, LXXXIX (note 3).
- Beaufay** (Sarthe, c^m de Ballon). — Paroisse, xvii.
- Beaulieu** (Indre-et-Loire, c^m de Loches). — Abbaye; pouillé, LXXVIII.
- Beaumont-en-Véron** (Indre-et-Loire, c^m de Chinon). — Doyenné, xiii.
- Beaumont-sur-Sarthe** (Sarthe, arr. de Mamers). — Doyenné, xvii, xxxi, xxxii.
- Bécherel** (Ille-et-Vilaine, arr. de Montfort). — Doyenné, LXXXIV.
- Belle-Isle** (Morbihan, arr. de Lorient). — Territoire, LXVI.
- Bernay** (Sarthe, c^m de Conlie). — Paroisse, xxxi.
- Blanche-Couronne** (Loire-Inférieure, c^m de Savenay, c^m de la Chapelle-Launay). — Abbaye; pouillé, LI.
- Bléré** (Indre-et-Loire, c^m de Tours). — Doyenné, xiii.
- Bobital** (Côtes-du-Nord, c^m de Dinan). — Doyenné, LXXXV, xc (et note 3), xci. — Paroisse, xc (note 3).

- Bois* (doyenné des), au diocèse de Vannes, LXV.
- Bona*, ecclesia, XV; — au diocèse du Mans.
- Bonnétable* (Sarthe, arr. de Marmers). — Doyenné, XVII, XXX, XXXII.
- Bonnevau* (Loir-et-Cher, c^m de Savigny). — Paroisse, XVII.
- Bouchamp* (Mayenne, c^m de Craon). — Poscampo (ecclesia de), XLVI (note 2).
- Boulay* (Indre-et-Loire, c^m de Château-Renault). — Paroisse, VI (note 3).
- Bourgon* (Mayenne, c^m de Loiron). — Paroisse, XVIII.
- Bourgueil* (Indre-et-Loire, arr. de Tours). — Abbaye; pouillé, XLIV. — Archiprêtre, XLVI (et note 2).
- Braye*,auj. *Reignac* (Indre-et-Loire, c^m de Loches). — Paroisse, III, V.
- Brécé* (Mayenne, c^m de Gorron). — Paroisse, XVIII.
- Brèches* (Indre-et-Loire, c^m de Château-la-Vallière). — Paroisse, III, V.
- Bréhat* (Côtes-du-Nord, c^m de Paimpol). — Paroisse, XCI (note 1).
- Brizay* (Indre-et-Loire, c^m de l'Isle-Bouchard). — Paroisse, III, V.
- Broérec*, comté breton, LXIV. — Archidiaconé, LXV (note 2).
- Brulon* (Sarthe, arr. de la Flèche). — Doyenné, XVIII, XXXI (bis), XXXII. — Paroisse, XVIII.
- Busiacus*, ecclesia, XVI, XVII (note); — au diocèse du Mans.
- Calatannum*, ancienne paroisse du diocèse de Tours, III, V.
- Candé* (Maine-et-Loire, c^m de Segré). — Doyenné, XLVII.
- Candes* (Indre-et-Loire, c^m de Chinon). — Église collégiale; pouillé, XI. — Paroisse, III, V.
- Candiacus*, ecclesia, XV; — au diocèse du Mans.
- Cap-Cavall*, contrée. — Doyenné, LXI (et note 2).
- Cap-Sizun*, contrée. — Doyenné, LXI (et note 2).
- Carentoir* (Morbihan, c^m de la Gacilly). — Doyenné, LX, LXVI.
- Carhaix* (Finistère, arr. de Châteaulin), LX.
- Castelli* (pagus), LXXVII.
- Caviliacus*, ecclesia, XVI; — au diocèse du Mans.
- Ceaucé* (Orne, c^m de Domfront). Paroisse, XVIII.
- Cella*, ecclesia, XLVI (note 2). — *La Celle-Craonnaise* (Mayenne, c^m de Craon).
- Cenomanorum civitas*, I, II, XXXIX.
- Céré* (Indre-et-Loire, c^m de Bléré). — Paroisse, III, V.
- Cerviacus*, ecclesia, XVI; — au diocèse du Mans.
- Ceton* (Orne, c^m du Theil). — Paroisse, XVII.
- Chuhaignes* (Sarthe, c^m de la Chartre). — Paroisse, XVII.
- Chalonnnes-sur-Loire* (Maine-et-Loire, arr. d'Angers). — Archiprêtre, XLVI (note 2), XLVII. — Doyenné, XLVII.
- Chambourg* (Indre-et-Loire, c^m de Loches). — Paroisse, VI (note 3).
- Champgeneteux* (Mayenne, c^m de Bais). — Paroisse, XVIII.
- Changé* (Mayenne, c^m de Laval). — Paroisse, XV (note 6), XVIII.
- Changé* (Sarthe, c^m du Mans). — Paroisse, XV (note 6), XVII.
- Chapelle-Janson* (la) - (Ille-et-Vilaine, c^m de Fougères). — Paroisse, XXXIX (note 3).
- Chapelle-Saint-Aubert* (la) - (Ille-et-Vilaine, c^m de Saint-Aubin-du-Cormier). — Paroisse, XXXIX (note 3).
- Chartre* (la) - (Sarthe, arr. de Saint-Calais). — Doyenné, XXXIII.
- Châteaubriand* (Loire-Inférieure). — Doyenné, LIII (et note 2).
- Château-du-Loir* (Sarthe). — Archidiaconé, XXII, XXXIII. — Archiprêtre, XXX, XXXI. — Doyenné, XVII, XXII, XXXI, XXXII.
- Châteaugiron* (Ille-et-Vilaine, arr. de Rennes). — Doyenné, XXXVIII, XXXIX (et note 2).
- Château-l'Hermitage* (Sarthe, c^m de Pontvallain). — Prieuré; pouillé, XXVIII.
- Châteaurenault* (Indre-et-Loire, arr. de Tours). — Doyenné, XIII.
- Chédigny* (Indre-et-Loire, c^m de Loches). — Paroisse de Saint-Pierre, VI (note 3).
- Chemillé* (Maine-et-Loire, arr. de Cholet). — Archiprêtre, XLVI (note 2), XLVII. — Doyenné, XLVII.
- Chevillé* (Sarthe, c^m de Brulon). — Paroisse, XVI (col. 1), XVIII.
- Chinon* (Indre-et-Loire). — Doyenné, XIII. — Paroisse, III, V.
- Chrétienté* (climat de la), au diocèse de Nantes, LIV. — Doyenné, LIII.
- Ciral* (Orne, c^m de Carrouges). — Paroisse, XVIII.
- Ciran-la-Latte* (Indre-et-Loire, c^m de Ligueil). — Paroisse, III, V.
- Civitatis* (pagus), LXXVII.
- Clermont* (Sarthe, c^m de la Flèche). — Doyenné, XVII, XXX, XXXI (bis), XXXII. — Paroisse, XXXI.
- Clisson* (Loire-Inférieure, arr. de Nantes). — Climat, LIV. — Doyenné, LH, LIII.
- Coadout* (Côtes-du-Nord, c^m de Guingamp). — Paroisse, XCI (note 5).
- Coëtmeuz* (Côtes-du-Nord, c^m de

- Lamballe). — Doyenné, LXXIX, XC (et note 4), XCI. — Paroisse, XC (note 4).
- Colonia, ecclesia, XV; — au diocèse du Mans.
- Combourg (Ille-et-Vilaine, arr. de Saint-Malo). — Doyenné, LXXXIV.
- Condé, anj. *Malicorne* (Sarthe, arr. de la Flèche). — Paroisse, XVIII.
- Connerré (Sarthe, c^m de Montfort). — Paroisse, XVII.
- Coteville (Eure, c^m de Beuzeville). — Paroisse, XCI (note 6).
- Coriosolitum civitas, II, LXXXIV.
- Coriosopitum civitas, I, LX.
- Corisopitensis diocesis, ou diocèse de Quimper, LX.
- Cormes (Sarthe, c^m de la Ferté-Bernard). — Paroisse, XVII.
- Cornouailles, contrée de Bretagne. — Archidiaconé, LX, LXI. — Diocèse, II, LIV à LXI, LXXXIX. — Royaume, LX.
- Corseul (Côtes-du-Nord, c^m de Plancoët). — Doyenné, LXXXIV.
- Cosmes (Mayenne, c^m de Cossé-le-Vivien). — Paroisse, XVIII.
- Coulaines (Sarthe, c^m du Mans). — Paroisse, XVI (note 3).
- Coulans (Sarthe, c^m de Loué). — Paroisse, XVII.
- Coulonche (la) — (Orne, c^m de Messei). — Paroisse, XVI (note 3), XVIII.
- Couture (la), au Mans (Sarthe). Abbaye; pouillé, XXVII.
- Craon (Mayenne, arr. de Château-Gontier). — Doyenné, XLVI (note 2), XLVII.
- Croizille (la) — (Mayenne, c^m de Chailland). — Paroisse, XVIII.
- Cromières (Sarthe, c^m de la Flèche). — Cromières (ecclesia de), XLVI (note 2).
- Dangeul (Sarthe, c^m de Marolles). — Paroisse, XVII.
- Daudour, pagus, LXXXIV.
- Denazé (Maine-et-Loire, c^m de Noyant). — Denezai (ecclesia de), XLVI (note 2).
- Déols (Indre, c^m de Châteauroux). — Abbaye; pouillé, LI.
- Désert (le), au diocèse de Rennes. — Archidiaconé, XXXVII, XXXVIII, XXXIX. — Doyenné, XXXVIII, XXXIX.
- Désertines (Mayenne, c^m de Landivy). — Paroisse, XVIII.
- Diablintum civitas, I, II (note 1), XXX.
- Dinan (Côtes-du-Nord). — Archidiaconé, LXXXIII, LXXXIV.
- Dol (Ille-et-Vilaine, arr. de Saint-Malo). — Diocèse, II, LXXVII, LXXIX, LXXXVI à XCI. — Doyenné, XC, XCI. — Monastère, LXXXIX. — Province ecclésiastique, LXXXIX.
- Dolus (Indre-et-Loire, c^m de Loches). — Paroisse, III, V.
- Domnonée, royaume breton, LXXXIII, LXXXVIII.
- Donnarium, ecclesia, XVI; — au diocèse du Mans.
- Doudur, pagus, LXXII.
- Écuillé (Maine-et-Loire, c^m de Briollay). — Doyenné, XLVII. — Église paroissiale, XLVII (note 2).
- Engrya, ecclesia, XLVI (note 2). — Angrie (Maine-et-Loire, c^m de Candé).
- Entrammes (Mayenne, c^m de Laval). — Paroisse, XVIII.
- Entre-Sarthe-et-Mayenne (doyenné d'), autrement dit doyenné d'Écuillé, XLVI (note 2), XLVII.
- Entre-Urne-et-Gouët, territoire ecclésiastique, au diocèse de Saint-Brieuc, LXXIX.
- Ercé-en-la-Mée (Ille-et-Vilaine, c^m de Bain). — Paroisse, LII (note).
- Ernée (Mayenne, arr. de Mayenne). — Doyenné, II, XVIII, XXX, XXXII.
- Esculleium, ecclesia, XLVI (note 2).
- Écuillé (Maine-et-Loire, c^m de Briollay).
- Esvres (Indre-et-Loire, c^m de Montbazou). — Paroisse, III.
- Évron (Mayenne, arr. de Laval). — Abbaye; pouillé, XXVII. — Doyenné, XVIII, XXX, XXXI, XXXII. — Paroisse, XVIII.
- Faou (le), contrée au diocèse de Cornouailles). — Doyenné, LXI.
- Fercé (Loire-Inférieure, c^m de Rougé). — Paroisse, LU (note 2).
- Ferrières-sur-Beaulieu (Indre-et-Loire, c^m de Loches). — Paroisse, VI (note 3).
- Ferté-Bernard (la) — (Sarthe, arr. de Mamers). — Doyenné, XVII, XXX, XXXII.
- Flèche (la) — (Sarthe). — Archiprêtre, XLVI (et note 2).
- Fleurigné (Ille-et-Vilaine, c^m de Fougères). — Paroisse, XXXIX (note 3).
- Fontenelle (la) — (Ille-et-Vilaine, c^m d'Antrain). — Paroisse, XC (note 1).
- Fougères (Ille-et-Vilaine). — Doyenné, XXXVIII, XXXIX (et note 3).
- Fresnay-sur-Sarthe (Sarthe, arr. de Mamers). — Doyenné, XVII, XXXI, XXXII.
- Gaël (Ille-et-Vilaine, c^m de Saint-Méen). — Monastère, LXXXIII.
- Geneston (Loire-Inférieure, c^m d'Aigremont, c^m de Montbert). — Abbaye; pouillé, LI.
- Goëlle, pays, au diocèse de Saint-Brieuc. — Archidiaconé, LXXIX.
- Grand-Lucé (le) (Sarthe, arr. de Saint-Calais). — Paroisse, XVI (note 4), XVII.
- Guéméné ou Guéméné-Gadgant

(Morbihan, arr. de Pontivy). — Doyenné, LXV.
Gaemené-Thébo (doyenné de), au diocèse de Vannes, LXV.
Guérande (Loire-Inférieure, arr. de Saint-Nazaire). — Église collégiale, XLIX. — Patrie de saint Aubin, LXIV.
Guerche (la) — (Indre-et-Loire, c^m de Pressigny-le-Grand). — Doyenné, XXXVII, XXXVIII, XXXIX, LII (note 2).
Guoelou, pagus, LXXIX.
Haye-Descartes (la) — (Indre-et-Loire, arr. de Loches). — Doyenné, XIII.
Herbauge, pays, LII.
Hinglé (le) — (Côtes-du-Nord, c^m de Dinan). — Paroisse, XC (note 3).
Illifant (Côtes-du-Nord, c^m de Merdrignac). — Paroisse, XC (note 3).
Inter Aquas (decanatus), archidiaconatus Deserti, XXXVIII (notes 3 et 4).
Inter Aquas (decanatus), archidiaconatus Redonensis, XXXVIII (notes 1 et 3).
Isla (illa), ecclesia, XVI; — au diocèse du Mans.
Isle-Bouchard (l') — (Indre-et-Loire, arr. de Chinon). — Archiprêtre, X, XIII. — Doyenné, XIII.
Jaconum, ecclesia, XVI; — au diocèse du Mans.
Jallais (Maine-et-Loire, c^m de Beaupreau). — Jallesium, ecclesia, XLVII (note 2).
Janzé (Ille-et-Vilaine, arr. de Rennes). — Doyenné, XXVIII, XXXIX (et note 2).
Javron (Mayenne, c^m de Couptrain). — Doyenné, II, XVIII, XXI, XXXII. — Paroisse, XVIII.

Joué-lès-Tours (Indre-et-Loire, c^m de Tours). — Paroisse, IV, V.
Jublains (Mayenne, c^m de Bais). — Paroisse, XVIII.
Juigné-sur-Loire (Maine-et-Loire, c^m des Ponts-de-Cé). — Juigneio (ecclesia de), XLVI (n. 2).
Kemenet-Illy (archidiaconé de), au diocèse de Léon, LXXII. — Archiprêtre, LXXII.
Kérity (Côtes-du-Nord, c^m de Paimpol). — Paroisse, XCI (note 1).
Lacelle (la) — (Orne, c^m d'Alençon). — Paroisse, XVIII.
Laigné-en-Belin (Sarthe, c^m d'Écommoy). — Paroisse, XVII.
Landa, ecclesia, XVI; — au diocèse du Mans.
Landébia (Côtes-du-Nord, c^m de Plancoët). — Paroisse, XC (note 4).
Landec (la) — Côtes-du-Nord, c^m de Plélan-le-Petit). — Paroisse, XC (note 3).
Landéhen (Côtes-du-Nord, c^m de Lamballe). — Paroisse, XC (note 4).
Langan (Ille-et-Vilaine, c^m de Bécherel). — Paroisse, XC (note 3).
Langast (Côtes-du-Nord, c^m de Plouguenast). — Paroisse, XC (note 4).
Langeais (Indre-et-Loire, arr. de Chinon). — Paroisse, III, V.
Langoat (Côtes-du-Nord, c^m de Tréguier). — Paroisse, LXXVII.
Languevan (Côtes-du-Nord, c^m de Plancoët). — Paroisse, XC (note 3).
Lanleff (Côtes-du-Nord, c^m de Plouha). — Paroisse, XC (note 1).
Lanloup (Côtes-du-Nord, c^m de Plouha). — Paroisse, XC (note 1).

Lannear (Finistère, arr. de Morlaix). — Doyenné, LXXVII, XC, XCI (et note 5). — Paroisse, XCI (note 5).
Lannodez (Côtes-du-Nord, c^m de Lézardrieux). — Paroisse, XCI (note 4).
Lannevez (Côtes-du-Nord, c^m de Paimpol). — Paroisse, XCI (note 1).
Lannion (Côtes-du-Nord). — Doyenné, LXXVII, XC, XCI (et note 4).
Lanouée (Morbihan, c^m de Josselin). — Doyenné, LXXIV.
Lanvignec (Côtes-du-Nord, c^m et c^m de Paimpol). — Paroisse, XCI (note 1).
Lanvallon (Côtes-du-Nord, arr. de Saint-Brieuc). — Doyenné, LXXIX, XC, XCI (et note 1). — Paroisse, XCII.
Laval (Mayenne). — Archidiaconé, XXXII. — Archiprêtre, XXX. — Doyenné, XVIII, XXI, XXXII.
Lavardin (Loir-et-Cher, arr. de Vendôme). — Paroisse, XVII.
Lecousse (Ille-et-Vilaine, c^m de Fougères). — Paroisse, XXXII (note 3).
Léon, pays. — Archidiaconé, LXXII. — Archiprêtre, LXXII. — Comté, LXXII. — Diocèse, II, LXVI à LXXIII, LXXXIX.
Lignières-la-Carelle (Sarthe, c^m de la Fresnaye). — Doyenné, XVII, XXXII.
Ligueil (Indre-et-Loire, arr. de Loches). — Doyenné, XIII.
Loches (Indre-et-Loire). — Archiprêtre, V, XIII. — Doyenné, XIII. — Paroisse, III, V.
Locquéno (Finistère, c^m de Taulé). — Paroisse, LXXXIX, XCI (note 5).
Locquirec (Finistère, c^m de Lannear). — Paroisse, XCI (note 5).

- Loguivy-lès-Lannion* (Côtes-du-Nord, c^m de Lannion). — Paroisse, xci (note 4).
- Lohéac* (Ille-et-Vilaine, c^m de Pipriac). — Archidiaconé, lxxxi, lxxxiv. — Doyenné, lxxxv.
- Loigné* (Mayenne, c^m de Château-Gontier). — Paroisse, xvi (note 12).
- Longa Aqua*, ecclesia, xvi; — au diocèse du Mans.
- Lonlai-l'Abbaye* (Orne, c^m de Domfront). — Abbaye; pouillé, xlviii.
- Lou (le)* — Ille-et-Vilaine, c^m de Montauban). — Paroisse, xc (note 3).
- Louresse* (Maine-et-Loire, c^m de Doué). — Église paroissiale, xlvii (note 2).
- Louvoigné-du-Désert* (Ille-et-Vilaine, arr. de Fougères). — Doyenné, xxxviii, xxxix (et note 1).
- Lucaniacus*, ecclesia, xvi; — au diocèse du Mans.
- Lucé* (Orne, c^m de Juvigni). — Paroisse, xvi (note 4), xviii.
- Lucé-sous-Ballon* (Sarthe, c^m de Marolles). — Paroisse, xvi (note 4), xvii.
- Luché* (Sarthe, c^m du Lude, c^m de Luché-Pringé). — Paroisse, xviii, xxxi.
- Luciacus*, ecclesia, xvi; — au diocèse du Mans.
- Lude (le)* — (Sarthe, arr. de la Flèche). — Archiprêtre, xlvi (et note 2).
- Luitré* (Ille-et-Vilaine, c^m de Fougères). — Paroisse, xxxix (note 3).
- Luparcia*, ecclesia, xlvi (note 2). — *Louresse* (Maine-et-Loire, c^m de Doué).
- Laynes* (Indre-et-Loire, arr. de Tours). — Doyenné, xiii.
- Lazillé* (Indre-et-Loire, c^m de Bléré). — Paroisse, iii, v.
- Machecoul* (Loire-Inférieure, arr. de Nantes). — Doyenné, liv.
- Madré* (Mayenne, c^m de Couptrain). — Paroisse, xviii.
- Magoar* (Côtes-du-Nord, c^m de Bourbriac). — Paroisse, xci (note 5).
- Malicorne*, jadis *Condé* (Sarthe, arr. de la Flèche). — Paroisse, xviii.
- Mans (le)* — (Sarthe). — Archidiaconé, xxxii. — Archiprêtre, xxx, xxvi. — Couture (la), xxvii. — Diocèse, ii, xiv à xxxii. — Quinte (la), xxx, xxxi, xxxii. — Ville, xxx, xxxi, xxxii.
- Mantelan* (Indre-et-Loire, c^m de Ligueil). — Paroisse, iii, v.
- Marais-Vernier (le)* — (Eure, c^m de Quillebeuf). — Paroisse, xci (note 6).
- Marcillé* (Mayenne, c^m de Mayenne). — Paroisse, xvii (note).
- Marçon* (Sarthe, c^m de la Chartre). — Paroisse, xvii.
- Marsil-sur-le-Loir* (Sarthe, c^m de la Flèche). — Paroisse, xxxi.
- Marsail* (Loir-et-Cher, c^m de Saint-Aignan). — Paroisse, iv, v.
- Marmontiers* (Indre-et-Loire, arr. de Tours, c^m de Sainte-Radegonde). — Abbaye; pouillé, xi, li.
- Martigné-Ferchaud* (Ille-et-Vilaine, c^m de Rhéthiers). — Paroisse, lvi (note 2).
- Masciliacus*, ecclesia, xvi, xvii (note); — au diocèse du Mans.
- Mauges (les)*, pays, xlv. — Doyenné, xlvi.
- Mayenne* (Mayenne). — Doyenné, ii, xvii, xxx, xxxii.
- Mayet* (Sarthe, arr. de la Flèche). — Paroisse, xvii.
- Medalgicus pagus*, xlv.
- Medium Ortum*, ecclesia, xvi; — au diocèse du Mans.
- Mée (la)*, pays, lvi (et note 4). — Archidiaconé, l'ii.
- Mélinais* (Maine-et-Loire, c^m des Ponts-de-Cé, c^m de Sainte-Gemme-sur-Loire). — Abbaye; pouillé, xlv.
- Mendon* (Morbihan, c^m de Belz, c^m de Locoal-Mendon). — Doyenné, lxi (note 3).
- Messac* (Ille-et-Vilaine, c^m de Bain). — Doyenné, xxxviii. — Paroisse, xxvix, lvi (note 2).
- Minihy (le)*, territoire, au diocèse de Tréguier, lxxvii.
- Minihy Saint-Pol*, l'un des territoires de l'évêché de Léon, lxxii.
- Minihy-Tréguier* (Côtes-du-Nord, c^m de Tréguier). — Paroisse, lxxvii.
- Montaniacus*, ecclesia, xvi. — Au diocèse du Mans.
- Montault* (Ille-et-Vilaine, c^m de Louvigné). — Curé, xxxix (note).
- Montbazou* (Indre-et-Loire, arr. de Tours). — Doyenné, xiii.
- Montenay* (Mayenne, c^m d'Ernée). — Paroisse, xvi (note 5), xviii.
- Montfort-le-Rotrou* (Sarthe, arr. du Mans). — Archidiaconé, xxxii. — Archiprêtre, xxx. — Doyenné, xvii, xxx, xxxii.
- Montfort-sur-Meu* (Ille-et-Vilaine). — Doyenné, lxxxiv, lxxxv.
- Montigné* (Mayenne, c^m de Laval). — Paroisse, xvi (note 5), xviii.
- Montigny* (Sarthe, c^m de la Fresnaye). — Paroisse, xvi (note 5), xvii.
- Montlouis* (Indre-et-Loire, c^m de Tours). — Paroisse, iii, v.
- Montrichard* (Loir-et-Cher, arr. de Blois). — Doyenné, xiii.
- Montsor*, faub. d'Alençon (Orne). — Paroisse, xvii.
- Mougon* (Indre-et-Loire, c^m de l'Isle-Bouchard, c^m de Crouzilles). — Paroisse, iii, v.

Muzillac (Morbihan, arr. de Van-nes). — Doyenné, LXV.

Nannetum civitas, I, LII.

Nantes (Loire-Inférieure). — Archidiaconé, LIII. — Climat, LIV. — Diocèse, XXXVII, XLVII à LIV. — Doyenné, LIII.

Neuilly-le-Vendin (Mayenne, c^m de Couptrain). — Paroisse, XVI (note 6), XVIII.

Neuvy-en-Champagne (Sarthe, c^m de Conlie). — Doyenné, XIII, XXXI. — Paroisse, XVIII, XXXI.

Neuvy-le-Roi (Indre-et-Loire, arr. de Tours). — Doyenné, XIII. — Paroisse, IV, V.

Nivillac (Morbihan, c^m de la Roche-Bernard). — Doyenné, LIV.

Notre-Dame du Ronceray, à Angers (Maine-et-Loire). — Ab-
baye; pouillé, XLIV.

Nonaye (la) — (Ille-et-Vilaine, c^m de Montfort-sur-Meu). — Pa-
roisse, XC (note 3).

Nouée (la) — (Morbihan, c^m de Josselin). Voir *Lanouée*.

Noviliacus, au diocèse de Tours.
— Paroisse, III. — Autre pa-
roisse, du même nom, III, V.
Noviliacus, ecclesia, XVI; — au
diocèse du Mans.

Noyal-sou-Bruc (Loire-Inférieure,
c^m de Rougé). — Paroisse, LII
(note 2).

Noyen-sur-Sarthe (Sarthe, c^m de
Malicorne). — Paroisse, XVIII.

Noyers (Indre-et-Loire, c^m de
Sainte-Maure, c^m de Nouâtre).
— Abbaye; pouillé, XI. —
Doyenné, XIII.

Nuillé-le-Jallais (Sarthe, c^m de
Montfort). — Paroisse, XVI
(note 6), XVI.

Nuillé-sur-Ouette (Mayenne, c^m de
Montsors). — Paroisse, XVI
(note 6), XVIII.

Nuillé-sur-Vicoïn (Mayenne, c^m

de Laval). — Paroisse, XVI
(note 6), XVIII.

Nyoseau (Maine-et-Loire, c^m de
Segré). — Abbaye; pouillé,
XLIV.

Oisseau (Mayenne, c^m de Mayenne).
— Paroisse, XVI (note 7), XVII.

Oisseau (le Petit) — (Sarthe, c^m de
Saint-Paterne). — Paroisse, XVI
(note 7), XVII.

Oizé (Sarthe, c^m de Pontvallain).
— Doyenné, XVII, XXX, XXXII.

Orbigny (Indre-et-Loire, c^m de
Montrésor). — Paroisse, III,
V.

Orques ou Saint-Denis-d'Orques
(Sarthe, c^m de Loué). — Pa-
roisse, XXXI.

Osimes, peuple gaulois, LX, LXXII.
— Osismorum civitas, I.

Outre-Loire (archidiaconé d'), au
diocèse d'Angers, XLVI, XLVII.

Outre-Loire (climat d'), au diocèse
de Nantes, LIV.

Outre-Loire (archidiaconé d'), au
diocèse de Tours, XII, XIII.
— Archiprêtre, au diocèse de
Tours, V, XIII.

Outre-Mayenne (archidiaconé d'),
au diocèse d'Angers, XLVI (et
note 2), XLVII. — Doyenné,
au même diocèse, autrement
dit doyenné de Candé, XLVI
(note 2), XLVII.

Outre-Vienne (archidiaconé d'), au
diocèse de Tours, XII, XIII.

Ozellum, ecclesia, XVI; — au di-
ocèse du Mans.

Padrianiacus, ecclesia, XVI; — au
diocèse du Mans.

Parcé (Sarthe, c^m de Sablé). —
Paroisse, XVI (note 3).

Parigné (Mayenne, c^m de Mayenne).
— Paroisse, XVI (note 8), XVIII.

Parigné-l'Évêque (Sarthe, c^m du
Mans). — Paroisse, XVI (note 8),
XVII.

Parigné-le-Pôlin (Sarthe, c^m de
la Suze). — Paroisse, XVI
(note 8), XVII.

Passais (doyenné de), au diocèse
du Mans (note), XXX, XXXII.

Passais au Maine (doyenné de), au
diocèse du Mans, XXXII.

Passais en Normandie (doyenné
de), au diocèse du Mans, XXXII.

Patriciacus, ecclesia, XVI; — au
diocèse du Mans.

Péaule (Morbihan, c^m de Ques-
tembert). — Doyenné, LXV.

Pelice (la) — (Sarthe, c^m de la
Ferté-Bernard, c^m de Cherreau).
— Abbaye; pouillé, XLVII.

Penfoenant, contrée, au diocèse
de Cornouailles, LXI.

Pengilly (Côtes-du-Nord, c^m de
Montcontour). — Paroisse, XC
(note 4).

Penthivère, pays, au diocèse de
Saint-Brieuc; en breton *Pentrev*.
— Archidiaconé, LXXXIX, XC.

Pernay (Indre-et-Loire, c^m de
Neuillé-PontPierre). — Paroisse,
IV, V.

Perros-Guirec (Côtes-du-Nord, arr.
de Lannion). — Paroisse, XCI
(note 4).

Perros-Hamon (Côtes-du-Nord, c^m
de Paimpol, c^m de Ploubazna-
lec). — Paroisse, XCI (note 1).

Petit-Oisseau (le) — (Sarthe, c^m de
Saint-Paterne). — Paroisse, XVI
(note 7), XVII.

Placé (Mayenne, c^m de Mayenne).
— Paroisse, XVIII.

Pléchatel (Ille-et-Vilaine, c^m de
Bains). — Paroisse, LII (note 2).

Plougastel ou mieux *Pougastel*.
Voir ce nom.

Plumaudan (Côtes du-Nord, c^m de
Caulnes). — Doyenné, LXXXIV.

Plusulien (Côtes-du-Nord, c^m de
Corlay). — Archidiaconé, LXI.

Pohar, pays, au diocèse de Cor-
nouailles. — Archidiaconé, LX,
LXI. — Doyenné, LNI.

- Poillé* (Sarthe, c^m de Brulon). — Paroisse, XVII.
- Poitiers* (Vienne). — Diocèse, XLV, LII.
- Pontbelz*, contrée, au diocèse de Vannes. — Doyenné, LXV.
- Pont-de-Ruan* (Indre-et-Loire, c^m de Montbazou). — Paroisse, III, V.
- Porhoët*, contrée bretonne. — Archidiaconé, au diocèse de Saint-Malo, LXXXIV, LXXXIV (et note 1). — Doyenné, au diocèse de Saint-Malo, LXXXV (et notes 1 et 6). — Doyenné, au diocèse de Vannes, LXV.
- Pornic* (Loire-Inférieure, arr. de Paimbœuf). — Abbaye; pouillé, LI.
- Poudouvre*, pays, au diocèse de Saint-Malo. — Archidiaconé, LXXXIII. — Doyenné, LXXXIV.
- Pougastel*, pays, au diocèse de Tréguier, LXXVII. — Archidiaconé, LXXVII.
- Poulet*, pays, au diocèse de Saint-Malo. — Doyenné, LXXXIV.
- Pressigny-le-Grand* (Indre-et-Loire, arr. de Loches). — Doyenné, XIII.
- Pressigny-le-Petit* (Indre-et-Loire, c^m de Pressigny-le-Grand). — Paroisse, IV, V.
- Preuilly* (Indre-et-Loire, c^m de Pressigny-le-Grand). — Doyenné, XIII. — Paroisse de la Madeleine, VI (note 3).
- Pringé* (Sarthe, c^m du Lude, c^m de Luché-Pringé). — Paroisse, XXXI.
- Pucialetum*, ecclesia, XXI. — Au diocèse du Mans.
- Quelaines* (Mayenne, c^m de Cossé-le-Vivien). — Paroisse, XVI (note 3), XVIII.
- Quimper-Corventin* (Finistère). — Diocèse, I, X. Voir *Cornouailles*.
- Quinte* (*la*) ou banlieue du Mans, XXX, XXXI. — Doyenné, XVII, XXII, XXXIII.
- Rais*, ancien canton poitevin, LII. — Climat, LIV. — Doyenné, LII, LIII, LIV.
- Redon* (Ille-et-Vilaine). — Abbaye; pouillé, LI. — Territoire, LXVI.
- Redonum civitas*, I, XXXVII.
- Reignac*, jadis *Braye* (Indre-et-Loire, c^m de Loches). — Paroisse, III, V.
- Rennes* (Ille-et-Vilaine). — Archidiaconé, LXXXVIII, LXXXVIII, LXXXIX. — Diocèse, LXXXIII à LXXXIX, LII, LXXXIX, XC. — Doyenné, LXXXVIII, LXXXIX.
- Rieux* (Morbihan, c^m d'Allaire). — Territoire, LXVI.
- Rimou* (Ille-et-Vilaine, c^m d'Antrain). — Paroisse, XC (note 1).
- Roche-Bernard* (*la*) — (Morbihan, c^m de Vannes). — Doyenné, LIII, LIV.
- Roche-Mabile* (*la*) — (Orne, c^m d'Alençon). — Doyenné, II (note), XVIII, XXX.
- Roë* (*la*) — (Mayenne, c^m de Saint-Aignan-sur-Roë). — Abbaye; pouillé, XLIV.
- Roëzé* (Sarthe, c^m de la Suze). — Paroisse, XVIII.
- Romagné* (Ille-et-Vilaine, c^m de Fougères). — Paroisse, XXXIX (note 3).
- Ronceray* (*Notre-Dame du*), à Angers (Maine-et-Loire). — Abbaye; pouillé, XLIV.
- Rouen* (Seine-Inférieure). — Diocèse, LXXXIX.
- Rouez* (Sarthe, c^m de Sillé-le-Guillaume). — Paroisse, XVIII.
- Ruiliacus*, ecclesia, XVI; — au diocèse du Mans.
- Ruillé-en-Champagne* (Sarthe, c^m de Conlie). — Paroisse, XVI (note 9), XVIII, XXXI.
- Ruillé-Froidfonds* (Mayenne, c^m de Grez-en-Bouère). — Paroisse, XVI (note 9), XVIII.
- Ruillé-le-Gravelais* (Mayenne, c^m de Lorion). — Paroisse, XVI (note 9), XVIII.
- Ruillé-sur-Loir* (Sarthe, c^m de la Chartre). — Paroisse, XVI (note 9), XVII.
- Sablé* (Sarthe, arr. de la Flèche). — Archidiaconé, XXXII. — Archiprêtre, XXXI. — Doyenné, XVIII, XXXII. — Doyenné au delà de l'Ouette, XXXII. — Doyenné en deçà de l'Ouette, XXXIII.
- Saint-André-des-Eaux* (Côtes-du-Nord, c^m d'Évran). — Paroisse, XC (note 3).
- Saint-Aubin*, à Angers (Maine-et-Loire). — Abbaye; pouillé, XLIV, LI.
- Saint-Avertin* (Indre-et-Loire, c^m de Tours). — Doyenné, XIII.
- Saint-Brieuc* (Côtes-du-Nord). — Diocèse, II, LXXVII à LXXXIX, LXXXIX, XC. — Monastère, LXXXIX. — Paroisse de Saint-Michel, LXXXIX (note 3).
- Saint-Calais* (Sarthe). — Abbaye; pouillé, XVIII. — Doyenné, XVII, XXXI, XXXII.
- Saint-Carné* (Côtes-du-Nord, c^m de Dinan). — Paroisse, XC (note 3).
- Saint-Cosme-de-Vair* (Sarthe, c^m de Mamers). — Paroisse, XVII.
- Saint-Coulomb* (Ille-et-Vilaine, c^m de Cancale). — Paroisse, XC (note 3).
- Saint-Denis-d'Orques* ou *Orques* (Sarthe, c^m de Loué). — Paroisse, XXXI.
- Sainte-Maure* (Indre-et-Loire, arr. de Chinon). — Archiprêtre, V, XIII. — Doyenné, XIII.
- Sainte-Urielle* (Ille-et-Vilaine, c^m de Broëns, c^m de Trédias). — Paroisse, XC (note 3).

- Saint-Florent-lès-Saumur* (Maine-et-Loire, c^m de Saumur, c^m de Saint-Hilaire-Saint-Florent). — Abbaye; pouillé, XLIV.
- Saint-Florent-le-Vieil* (Maine-et-Loire, arr. de Cholet). — Abbaye; pouillé, LI.
- Saint-Georges-de-Lacoué* (Sarthe, c^m du Grand-Lucé). — Paroisse, XVII.
- Saint-Georges-du-Bois* (Sarthe, c^m du Mans). — Abbaye; pouillé, XXVII. — Doyenné, XVII.
- Saint-Georges-sur-Loire* (Maine-et-Loire, arr. d'Angers). — Abbaye; pouillé, XLIV.
- Saint-Germain-sur-Vienne* (Indre-et-Loire, c^m de Chinon). — Paroisse, III, V.
- Saint-Gildas-des-Bois* (Loire-Inférieure, c^m de Saint-Nazaire). — Abbaye; pouillé, LI.
- Saint-Glen* (Côtes-du-Nord, c^m de Montcontour). — Paroisse, XC (note 4).
- Saint-Ideuc* (Ille-et-Vilaine, c^m de Saint-Malo, c^m de Paramé).
- Saint-Jacut-de-l'Île* (Côtes-du-Nord, c^m de Ploubalay). — Paroisse, XC (note 3).
- Saint-Jean*, à Angers (Maine-et-Loire). — Abbaye; pouillé, XLIV.
- Saint-Jean-de-la-Motte* (Sarthe, c^m de Pontvallain). — Paroisse, XXXI.
- Saint-Jouin-de-Marnes* (Deux-Sèvres, c^m d'Airvault). — Abbaye; pouillé, LI.
- Saint-Julien*, à Tours (Indre-et-Loire). — Abbaye; pouillé, XI.
- Saint-Julien-en-Champagne* (Sarthe, c^m de Conlie, c^m de Neuvy). — Paroisse, XXXI.
- Saint-Launeac* (Côtes-du-Nord, c^m de Merdrignac). — Paroisse, XC (note 3).
- Saint-Longis* (Sarthe, c^m de Mamers). — Paroisse, XVII (note).
- Saint-Malo* (Ille-et-Vilaine). — Archidiaconé, LXXXIII. — Diocèse, II, LXXX à LXXXIV, LXXXIX, XC.
- Saint-Malo-de-Beignon* (Morbihan, c^m de Guer). — Doyenné, LXXXIV.
- Saint-Mars-d'Outillé* (Sarthe, c^m d'Écommoy). — Paroisse, XVII.
- Saint-Martin-de-Sargé* (Loir-et-Cher, c^m de Montdoubleau, c^m de Sargé). — Paroisse, XVI (note 2), XVII.
- Saint-Maur-sur-Loire* (Maine-et-Loire, c^m de Gennez, c^m de Saint-Georges-des-Sept-Voies). Abbaye; pouillé, XLIV.
- Saint-Meloir* (Côtes-du-Nord, c^m de Plancoët). — Paroisse, XC (note 3).
- Saint-Meloir-sous-Hédé* (Ille-et-Vilaine, c^m de Hédé, c^m de Québriac).
- Saint-M'hervon* (Ille-et-Vilaine, c^m de Montauban). — Paroisse, XC (note 3).
- Saint-Nicolas*, à Angers (Maine-et-Loire). — Abbaye; pouillé, XLIV.
- Saint-Pierre-de-Chevillé* (Sarthe, c^m de Château-du-Loir). — Paroisse, XVI (note 1), XVII.
- Saint-Pierre-de-Tournon* (Indre-et-Loire, c^m de Preuilly). — Paroisse, III, V.
- Saint-Pol-de-Léon* (Finistère, arr. de Morlaix). — Ville épiscopale, LXXXIII.
- Saint-Quay* (Côtes-du-Nord, c^m de Perros-Guirec). — Paroisse, XCI (note 1).
- Saint-Remy-du-Plain* (Ille-et-Vilaine, c^m d'Antrain). — Paroisse, XC (note 1).
- Saint-Samson* (Côtes-du-Nord, c^m de Dinan). — Paroisse, XC (note 3).
- Saint-Samson-de-la-Roque* (Eure, c^m de Quillebeuf). — Paroisse, XCI (note 6).
- Saint-Samson-sur-Risle* (Eure, c^m de Quillebeuf, c^m de Saint-Samson-de-la-Roque). — Doyenné, XC, XCI (et note 6). — Paroisse, XCI (note 6).
- Saint-Serge*, à Angers (Maine-et-Loire). — Abbaye; pouillé, XLIV, LI.
- Saint-Servan*, jadis *Alet* (Ille-et-Vilaine, arr. de Saint-Malo). — Voir ce nom.
- Saint-Sulpice-des-Landes* (Ille-et-Vilaine, c^m du Grand-Fongeyray). — Paroisse, LII (note 2).
- Saint-Symphorien* (Sarthe, c^m de Conlie). — Paroisse, XIII, XXXI.
- Saint-Thual* (Ille-et-Vilaine, c^m de Tinténiac). — Paroisse, XC (note 3).
- Saint-Uniac* (Ille-et-Vilaine, c^m de Montauban). — Paroisse, XC (note 3).
- Saones* (Sarthe, c^m de Mamers). — Doyenné, XVII, XXXI, XXXII. — Paroisse, XVII.
- Saonois* (archiprêtre de), au diocèse du Mans, XXXI.
- Sargé* (Sarthe, c^m du Mans). — Paroisse, XVI (note 2), XVII.
- Saulges* (Sarthe, c^m de Meslay). — Paroisse, XVIII.
- Saumur* (Maine-et-Loire). — Archiprêtre, XLVI (note 2), XLVII.
- Saunay* (Indre-et-Loire, c^m de Château-Renault). — Paroisse, III, V.
- Savigné-l'Évêque* (Sarthe, c^m du Mans). — Paroisse, XVII.
- Savigny-sur-Braye* (Loir-et-Cher, arr. de Vendôme). — Paroisse, XVII.
- Seize-Paroisses (les)*, territoire ecclésiastique, au diocèse de Vannes, LXV.
- Siliniacus*, ecclesia, XXI. — Au diocèse du Mans.
- Sillé-le-Guillaume* (Sarthe, arr. de Mamers). — Doyenné, XVII, XXXI (bis), XXXII.

- Silviacus, ecclesia, XVI; au diocèse du Mans.
- Solesmes (Sarthe, c^m de Sablé). — Paroisse, XVIII.
- Sougé-le-Ganelon (Sarthe, c^m de Fresnay). — Paroisse, XLI (note 10), XVII.
- Sougé-sur-Braye (Sarthe, c^m de Savigny). — Paroisse, XVI (note 10), XVII.
- Soulgé-le-Bruant (Mayenne, c^m de Montsurs). — Paroisse, XVI (note 10), XVIII.
- Teillé (Loire-Inférieure, c^m de Riaillé). — Paroisse, LII (note 2).
- Thuré (Indre-et-Loire, c^m de Neuvy, c^m de Saint-Paterne). — Paroisse, III, V.
- Tiffauge, pays, LII.
- Tournon ou Saint-Pierre-de-Tournon (Indre-et-Loire, c^m de Preuilly). — Paroisse, III, V.
- Tournais (Saône-et-Loire, arr. de Mâcon). — Abbaye; pouillé, LI.
- Tours (Indre-et-Loire). — Archevêque, XCII. — Archidiaconé, XII, XIII. — Archiprêtre, XIII. — Diocèse, II à XIII. — Doyenné, XIII (note 2). — Saint-Julien, XI.
- Toussaints, à Angers (Maine-et-Loire). — Abbaye; pouillé, XLIV, LI.
- Trébedan (Côtes-du-Nord, c^m de Plélan-le-Petit). — Paroisse, XC (note 3).
- Trecher, pagus, LXXVII.
- Trédarzec (Côtes-du-Nord, c^m de Lézardrieux). — Paroisse, LXXVII.
- Trégenestre (Côtes-du-Nord, c^m de Meslin). — Paroisse, XC (note 4).
- Tréquier (Côtes-du-Nord, arr. de Lannion). — Archidiaconé, LXXVII. — Diocèse, II, LXXIII à LXXVII, LXXXIX. — Monastère, LXXVI. — Paroisse, LXXVII.
- Trévou-Tréguinec (Côtes-du-Nord, c^m de Perros-Guirec). — Paroisse, XCI (note 4).
- Troo (Loir-et-Cher, c^m de Montoire). — Archiprêtre, XXX, XXXI. — Doyenné, XVII, XXII, XXXII.
- Turonorum metropolis civitas, I.
- Vaas (Sarthe, c^m de Mayet). — Paroisse, XVI (note 12), XVII.
- Vallon (Sarthe, c^m de Loué). — Doyenné, XVII, XXXI, XXXII.
- Vannes (Morbihan). — Archidiaconé, LXV (note 2). — Diocèse, LXI à LXVI, LXXXIX. — Doyenné ou territoire, LXVI.
- Vendel (Ile-et-Vilaine, c^m de Saint-Aubin-du-Cormier). — Doyenné, XXXVIII, XXXIX (note 3).
- Vendelais (doyenné de), au diocèse de Rennes, XXXIX (note 3); le même que le doyenné de Vendel.
- Venetum civitas, I.
- Vernantes (Maine-et-Loire, c^m de Longué). — Église paroissiale, XLVI (note 2).
- Vernou (Indre-et-Loire, c^m de Vouvray). — Doyenné, XIII. — Paroisse, III, V.
- Vibraye (Sarthe, arr. de Saint-Calais). — Paroisse, XVII.
- Vieuvy (Mayenne, c^m de Gorron). — Paroisse, XVIII.
- Villaines-la-Carelle (Sarthe, c^m de Mamers). — Paroisse, XVI (note 11), XVII.
- Villaines-la-Gonais (Sarthe, c^m de la Ferté-Bernard). — Paroisse, XVI (note 11), XVII.
- Villaines-la-Juhel (Mayenne, arr. de Mayenne). — Paroisse, XVI (note 11), XVIII.
- Villaines-sous-Lucé (Sarthe, c^m de Grand-Lucé). — Paroisse, XVI (note 2), XVII.
- Villeloin (Indre-et-Loire, c^m de Montrésor, c^m de Villeloin-Coulangé). — Abbaye; pouillé, XI. — Doyenné, XIII.
- Villena, ecclesia, XVI; — au diocèse du Mans.
- Villepôt (Loire-Inférieure, c^m de Rougé). — Paroisse, LII (note 2).
- Vimaréc (Sarthe, c^m d'Évron). — Paroisse, XVIII.
- Vitré (Ile-et-Vilaine). — Doyenné, XXXVIII, XXXIX (et note 3).
- Vivoin (Sarthe, c^m de Beaumont). — Paroisse, XVII. — Prieuré; pouillé, XXXVIII.
- Vorganium, LX. — Peut-être Carhaix (Finistère, arr. de Châteaulin).
- Yzeures (Indre-et-Loire, c^m de Preuilly). — Paroisse, III, V.

POUILLÉS
DE
LA PROVINCE DE TOURS

POUILLÉS

DE

LA PROVINCE DE TOURS.

I

DIOCÈSE DE TOURS.

EXTRAITS DE *L'HISTORIA FRANCORUM* DE GRÉGOIRE DE TOURS
(VERS 590).

IN CHRISTI NOMINE INCIPIT DE EPISCOPIIS TURONICIS.

A Licet in superioribus libris quædam scripsisse visus sim, tamen propter ordinationem eorum et supputationem, quo tempore primum prædicator ad Turonicam accessit urbem, reciprocari placuit.

Primus Gatianus episcopus anno imperii Decii primo [249-250] a Romanæ sedis papa transmissus est. In qua urbe multitudo paganorum in idolatriis dedita commorabatur, de quibus nonnullos prædicatione sua converti fecit ad Dominum. Sed interdum occulebat se ob inpugnationem potentum, eo quod sæpius eum injuriis et contumeliis, cum repperirent, adfecissent; ac per criptas et latibula cum paucis christianis, ut diximus, per eodem conversis, mysterium sollempnitatis die dominica clanculo cælebrabat. Erat autem valde religiosus et timens Deum; et nisi fuisset talis, non utique domus, parentes et patriam ob dominici amoris diligentiam reliquisset. In hac urbe sub tali conditione perpen-sius, ut ferunt, annos quinquaginta commoratus, obiit in pace, et sepultus est in ipsius vici cimiterio, qui erat christianorum; et cessavit episcopatus triginta septem annis.

Secundus anno imperii Constantis [338-339] primo Litorius ordinatur episcopus. Fuit autem ex civibus Turonicis et hic valde religiosus. Hic ædificavit ecclesiam primam infra urbem Turonicam ⁽¹⁾, cum jam multi christiani essent; primaque ab eo ex domo cujusdam senatoris basilica facta est. . . . Sedit autem annis triginta tribus et obiit in pace [371]; sepultusque est in suprascripta ecclesia, quæ hodieque ejus nomine vocitatur.

(1) L'église cathédrale de Tours. — On trouvera la justification de toutes les identifications géographiques de ce chapitre chez Longnon, *Géographie de la Gaule au VI^e siècle*. (Paris, 1878, gr. in-8°.)

A Tertius sanctus Martinus anno octavo Valentis et Valentiniani [371] episcopus ordinatur. . . . Hic transtulit corpus beati Gatiani sepelivitque eum juxta sepulchrum sancti Litorii, in illa nominis sui præfata basilica. . . . Consummato ergo præsentis vitæ cursu, obiit apud Condatensem vicum ⁽¹⁾ urbis suæ anno octogesimo primo ætatis [397]. De quo vico navigio sublatus, Turonus est sepultus in loco, quo nunc adoratur sepulchrum ejus. . . . In monasterio vero qui nunc Major dicitur ⁽²⁾ basilicam in honore sanctorum apostolorum Petri et Pauli ædificavit. In vicis quoque, id est Alingaviensi ⁽³⁾, Solonacensi ⁽⁴⁾, Ambaciensi ⁽⁵⁾, Cisomagensi ⁽⁶⁾, Tornomagensi ⁽⁷⁾, Condatensi ⁽⁸⁾, destructis delubris baptizatisque gentilibus, ecclesias ædificavit. Sedit autem annos viginti sex, menses quattuor, dies decem et septem, et cessavit episcopatus dies viginti.

Quartus Briccius ordinatur episcopus anno Archadii et Honorii secundo [397], cum pariter regnarent. . . . Hic ædificavit basilicam parvulam super corpus beati Martini, in qua et ipse sepultus est. . . . Hunc ferunt instituisse ecclesias per vicos, id est Catalanono ⁽⁹⁾, Bricca ⁽¹⁰⁾, Rodomago ⁽¹¹⁾, Briotreide ⁽¹²⁾, Cainone ⁽¹³⁾; fueruntque omnes episcopatus ejus anni quadraginta septem. Obiitque [cca 444], et sepultus est in basilicam, quam super sanctum Martinum ædificavit.

Quintus Eustochius ordinatur episcopus, vir sanctus et timens Deum, ex genere senatorio. Hunc dicitur ferunt instituisse ecclesias per vicos Brixis ⁽¹⁴⁾, Iciodoro ⁽¹⁵⁾, Lucas ⁽¹⁶⁾, Dolus ⁽¹⁷⁾. Ædificavit etiam ecclesiam infra muros civitatis, in qua reliquias sanctorum Gervasi et Protasi martyris condidit ⁽¹⁸⁾, quæ a sancto Martino de Italia sunt delatæ, sicut sanctus Paulinus in epistola sua meminit. Sedit autem annos septemdecim [444-461], et sepultus est in basilica quam Briccius episcopus super sanctum Martinum struxerat.

Sextus ordinatur Perpetuus, de genere et ipse, ut aiunt, senatorio et propinquus decessoris sui, dives valde et per multas civitates habens possessiones. Hic, submota basilica, quam prius Briccius episcopus ædificaverat super sanctum Martinum ⁽¹⁹⁾, ædificavit aliam ampliorem miro opere, in cujus absida beatum corpus ipsius venerabilis sancti transtulit. Hic instituit jejunia vigiliisque, qualiter per circumm annum observarentur, quod hodieque apud nos tenetur scriptum, quorum ordo hic est :

• DE VIGILIIS.

- F • Natale Domini in ecclesia ⁽²⁰⁾.
 • Epiphania in ecclesia.
 • Natale sancti Johannis ad basilicam Domini Martini ⁽²¹⁾.

⁽¹⁾ Candé (Indre-et-Loire).

⁽²⁾ Marmoutiers, c^{on} de Sainte-Radegonde (Indre-et-Loire).

⁽³⁾ Langeais (Indre-et-Loire).

⁽⁴⁾ Sonnay (Indre-et-Loire).

⁽⁵⁾ Amboise (Indre-et-Loire).

⁽⁶⁾ Ciran (Indre-et-Loire), encore appelé *Cysen* ou *Cisan* au XIII^e siècle (voir plus loin, p. 77, 120 et 246).

⁽⁷⁾ Toumou-Saint-Pierre (Indre-et-Loire).

⁽⁸⁾ Candes (Indre-et-Loire).

⁽⁹⁾ On ignore à quelle localité moderne répond *Calatonnam*, dont le nom se serait réduit, en vieux français, à *Chaldon*.

⁽¹⁰⁾ Brèches (Indre-et-Loire).

⁽¹¹⁾ Pont-de-Ruan (Indre-et-Loire).

⁽¹²⁾ Probablement Brizay (Indre-et-Loire).

⁽¹³⁾ Chinon (Indre-et-Loire).

⁽¹⁴⁾ Braye, aujourd'hui Reignac (Indre-et-Loire).

⁽¹⁵⁾ Yzeures (Indre-et-Loire).

⁽¹⁶⁾ Loches (Indre-et-Loire).

⁽¹⁷⁾ Dolus (Indre-et-Loire).

⁽¹⁸⁾ L'église de Saint-Gervais, à Tours, disparut au XVI^e siècle, lors de l'agrandissement du palais archiépiscopal.

⁽¹⁹⁾ Saint-Martin, à Tours.

⁽²⁰⁾ L'église cathédrale de Tours.

⁽²¹⁾ Saint-Martin, à Tours (Indre-et-Loire).

- A • Natale sancti Petri episcopatus ad ipsius basilicam.
 • Sexto kalendas aprilis resurrectio Domini nostri Jesu Christi, ad basilicam Domni Martini.
 • Pascha in ecclesia.
 • Die quinquagesimo in ecclesia.
 • Die Ascensionis in basilica Domni Martini.
- B • Passio sancti Johannis ad basilicam in baptisterio.
 • Natale sanctorum apostolorum Petri et Pauli ad ipsorum basilicam ⁽¹⁾.
 • Natale sancti Martini ad ejus basilicam.
 • Natale sancti Simphoriani ad basilicam Domni Martini.
 • Natale sancti Litorii ad ejus basilicam ⁽²⁾.
- C • Item natale sancti Martini ad ejus basilicam.
 • Natale sancti Bricii ad Domni Martini basilicam.
 • Natale sancti Hilarii ad Domni Martini basilicam. »

Hic ædificavit basilicam Sancti Petri ⁽³⁾, in qua cameram basilicæ prioris posuit, quæ usque nostris temporibus perseverat. Basilicam quoque Sancti Laurenti monte Laudiaco ⁽⁴⁾ ipse construxit. Hujus tempore ædificatæ sunt ecclesiæ in vicis, id est Evina ⁽⁵⁾, Mediconno ⁽⁶⁾, Barrao ⁽⁷⁾, Balatedine ⁽⁸⁾, Vernao ⁽⁹⁾. Condiditque testamentum et deputavit per singulas civitates quod possedebat, in eis ipsis scilicet ecclesiis, non modicam et Turonicæ tribuens facultatem. Sedit autem annos triginta [461-491], et sepultus est in basilica Sancti Martini.

Septimus vero Volusianus ordinatur episcopus. . . . Hujus tempore vicus Mantolomaus ⁽¹⁰⁾ ædificatus est, et basilica Sancti Johannis ad Majorem Monasterium ⁽¹¹⁾. Sedit autem annos septem, menses duos [491-498]. . . .

Duodecimus Ommatius de senatoribus civibusque Arvernus, valde dives in prædiis. . . . Ipse exaltavit ecclesiam infra muros urbis Turonicæ Sanctorum Gervasi et Protasi ⁽¹²⁾ reliquis consecratam, quæ muro conjuncta est. Hic cœpit ædificare basilicam Sanctæ Mariæ infra muros urbis, quam imperfectam reliquit. Sedit annos quattuor, menses quinque [522-526]; obiitque et sepultus est in basilica Sancti Martini. . . .

Quintus decimus Injuriosus, civis Turonicus, de inferioribus quidem populi, ingenuus tamen. . . . Hic perædificavit ecclesiam Sanctæ Mariæ infra muros urbis Turonicæ ⁽¹³⁾. Hujus tempore et basilica Sancti Germani ⁽¹⁴⁾ ædificata est. Vici etiam Noviliacus ⁽¹⁵⁾ et Luciliacus ⁽¹⁶⁾ fundati sunt. . . . Sedit autem annos sexdecim, menses undecim [529-546], dies viginti sex; obiitque et sepultus est in basilica sancti Martini. . . .

⁽¹⁾ La chapelle de Saint-Pierre-du-Trésor, qui a valu son nom au carré Saint-Pierre, à Tours.

⁽²⁾ La chapelle Saint-Lidoire, à Tours, subsista jusqu'au *xiv*^e siècle.

⁽³⁾ Voir la note 1 de la présente page.

⁽⁴⁾ Montlouis (Indre-et-Loire).

⁽⁵⁾ Ou *Evana*. — Esvres (Indre-et-Loire).

⁽⁶⁾ Mougou, commune de Croisilles (Eure-et-Loir).

⁽⁷⁾ Barron (Indre-et-Loire).

⁽⁸⁾ Balesmes (Indre-et-Loire).

⁽⁹⁾ Vernou (Indre-et-Loire).

⁽¹⁰⁾ Manthelan (Indre-et-Loire).

⁽¹¹⁾ Marmoutiers, c^h de Sainte-Radegonde (Indre-et-Loire).

⁽¹²⁾ Voir la note 18 de la page précédente.

⁽¹³⁾ Notre-Dame-de-Consolation connue, dès 1007, sous le nom de Saint-Martin-de-la-Basoché.

⁽¹⁴⁾ Saint-Germain-sur-Vienne (Indre-et-Loire).

⁽¹⁵⁾ Il n'est point possible de déterminer duquel des trois Neuillé ou Neuilly du département d'Indre-et-Loire (Neuillé-le-Lierre, Neuillé-Pontpierre, et Neuilly-le-Brignon) Grégoire de Tours a voulu parler.

⁽¹⁶⁾ Luzillé (Indre-et-Loire).

- A Septimus decimus Guntharius ex abbate monasterii sancti Venantii⁽¹⁾ ordinatur episcopus [552]...
 Octavus decimus Eufronius presbiter ordinatur episcopus [556], ex genere illo quod superius senatores nuncupavimus, vir egregiæ sanctitatis, ab ineunte ætate clericus. Hujus tempore civitas Turonica cum omnibus ecclesiis magno incendio concremata est; de quibus ipse postea duas reparavit, tertiam seniore relinquens desertam. Postea vero basilica Sancti Martini et ipsa incendio est adusta per
 B Wiliacharium, cum ibi confugium pro Chramni quondam circumventione fecisset; quam postea idem pontifex, textit stagno, opitulante rege Chlothario. Hujus tempore basilica Sancti Vincenti² ædificata est, Taurisiaco⁽²⁾, Cerate⁽³⁾, et Orbaniaco⁽⁴⁾ vicis ecclesiæ ædificatæ sunt. Sedit autem annos septemdecim [556-573]; obiitque ætate septuagenaria, et sepultus est in basilica Sancti Martini. Cessavit episcopatus dies novemdecim.
- C Nonus decimus Gregorius ego indignus ecclesiam urbis Turonicæ, in qua beatus Martinus vel ceteri sacerdotes Domini ad pontificatus officium consecrati sunt, ab incendio dissolutam dirutamque nactus sum, quam reædificatam in ampliori altiorique fastigio septimo decimo ordinationis meæ anno dedicavi [589-590], in qua, sicut a longevis ævo presbiteris comperi, beatorum ibidem reliquiæ Acauensium ab antiquis fuerant collocatæ. Ipsam etiam capsulam in thesauro basilicæ Sancti Martini reperi, in qua valde putredine erat pignus dissolutum, quod pro eorum fuerat virtute delatum. Ac dum vigiliæ in eorum honore celebrarentur, libuit animo hæc iterum, præluciscente cereo, visitare. Quæ dum a nobis attente rimantur, dicit ædis ædituus: « Est hic, inquit, lapis opertorio tectus, in quo quid habeat, prorsus ignoro, sed nec præcessores ministros hujus custodiæ scire comperi. Deferam eum, et scrutamini diligenter, quid contineat infra conclusum. » Quem delatum reseravi, fateor; et inveni
 E in eum capsulam argenteam, in qua non modo beatæ legionis testium, verum etiam multorum sanctorum tam martyrum quam confessorum reliquiæ tenebantur. Nanti etiam sumus et alios lapides, ita ut hic erat, concavos, in quibus sanctorum apostolorum cum reliquorum martyrum pignora tenebantur. Quod munus ego divinitus indultum admirans et gratias agens, celebratis vigiliis, dictis etiam missis, hæc in ecclesia collocavi. In cellula Sancti Martini ecclesiæ ipsi contigua sanctorum
 F Cosmæ et Damiani martyrum reliquias posui⁽⁵⁾. Basilicæ sanctæ parietes adustos incendio repperi, quos in illo nitore vel pingi vel exornari, ut prius fuerant, artificum nostrorum opere imperavi. Baptistarium ad ipsam basilicam ædificare præcepi, in quo sancti Johannis cum Sergii reliquias posui; et in illo priore baptisterio sancti Benigni martyris pignora collocavi. In multis vero locis infra Turonicum terminum et ecclesias et oratoria dedicavi, sanctorumque reliquiis illustravi; quæ memorare
 G ex ordine prolixum censui.

⁽¹⁾ Saint-Venant, à 200 mètres environ au sud de la basilique de Saint-Martin.

⁽²⁾ Ou mieux peut-être *Tauriaco*, conformément à divers manuscrits de l'*Historia Francorum*; en ce cas, ce pourrait être aujourd'hui Thuré, écart de Saint-Paterne (Indre-et-Loire).

⁽³⁾ Céré (Indre-et-Loire).

⁽⁴⁾ Orbigny (Indre-et-Loire).

⁽⁵⁾ Comme le dit Mabille (*Notice sur les div. terr. et la topographie de l'anc. prov. de Touraine*, p. 106), « cet oratoire changea de nom ou fut détruit de bonne heure, car on n'en retrouve par la suite aucune mention ».

COMPTE DE 1290.

Receptio denariorum Beati Mauricii ad synodum Penthecostes, anno Domini m^o cc^{mo} nonagesimo
qui debentur thesaurario Turonensi.

Tours.			I. ARCHIPRESBITERATUS TURONENSIS.			NOMS MODERNES.			PARROCHIE.			SOLUTIONES.					
NOMS MODERNES.			PARROCHIE.			SOLUTIONES.			NOMS MODERNES.			PARROCHIE.			SOLUTIONES.		
A	Pont-de-Ruan.	Pons de Roan, *pro se.	4 s.			Pont-de-Ruan.	Sed Pons de Roan debet pro anno ipso vide- licet.	5 s. 4 d.									
	Saché.	Item pro Saché, anno isto.	5 s. 4 d.			Chissay.	Chissé.	8 s. 8 d.									
	Cigogné.	Cigongé.	9 s. 4 d.			Civray-sur-Cher.	Syvraium.	10 s.									
	Villeperdue.	Villa Perdita.	5 s.			Saint-Georges-sur-Cher.	Sanctus Georgius super Carum.	14 s. 6 d.									
	Cormery.	Cormeri.	32 s. 7 d.			Mareuil.	Marollium ^(*) .	17 s.									
B	Azay-sur-Cher.	Azay super Carum.	12 s. 6 d.			Luzillé.	Lucillé.	21 s.									
	Chaillé.	Chaillé.	10 s.			Faverolles.	Faverolles.	5 s.									
	Villaines.	Villaine.	8 s. 4 d.			Véretz.	Veretz.	6 s. 8 d.									
	Azay-le-Rideau.	Azay Rideffi.	33 s. 4 d.			Sorigny.	Soreigné.	16 s.									
	Saint-Branchs.	S. Benignus, *pro se.	25 s.			Saint-Quentin-des-Prés, anj. la Croix-de-Bléré.	Sanctus Quintinus de Pratis.	9 s.									
C	S. Branchs; Tauzigny.	Pro se, anno isto, et pro Taxigné.	2 s.			Lignières.	Linieres.	10 s.									
	Esres.	Et pro Evria.	2 s.			Vallères.	Avalerria.	14 s.									
	Louans.	Et pro Loanz, *hocanno.	12 d.			Saint-Martin-le-Beau.	Sanctus Martinus Bellus	12 s.									
	Bourré.	Bourrei.	20 d.			Dierre.	Deerria.	5 s.									
	Bléré.	Blereium.	22 s. 8 d.			Saint-Julien-de-Chédon.	Sanctus Julianus de Chedon.	4 s. 6 d.									
D	Sublaines.	Subleinnas.	8 s.			Athée.	Athées.	17 s.									
	Céré.	Cereyum.	11 s.			Saint-Pierre-des-Corps, à Tours.	Sanctus Petrus de Cor- poribus.	13 s. 4 d.									
	Sainte-Règle.	Sanctus Regulus.	3 s. 8 d.			Saint-Pierre-du-Boile, à Tours.	Sanctus Petrus de Vallo Turonensis.	11 s.									
	Chenonceaux.	Chenonceau.	4 s.			Saint-Vincent, à Tours.	Sanctus Vincencius Tu- ronensis.	5 s. 6 d.									
	S. Florentin, à Amboise.	Sanctus Florentinus de Ambazia.	3 s.			Saint-Hilaire, à Tours.	Sanctus Hylarius Turo- nensis.	5 s.									
E	Souigny.	Sovigné juxta Amba- ziam.	17 s. 6 d.			N.-D.-la-Riche, à Tours.	Sancta Maria Divitis.	5 s.									
	Montrichard.	Montis Richardi.	30 s.			Orbigny.	Orbeigné.	24 s.									
	Lalea.	Alodium.	2 s. 9 d.			Chisseaux.	Chisseau.	7 s. 6 d.									
	Francaeil.	Francolium.	8 s. 6 d.			Pouillé.	Poillé.	10 s.									
	Epeigné-les-Bois.	Espaigné.	8 s. 6 d.			Thilouze.	Thilose.	17 s. 6 d.									
F	Angé.	Angé.	12 s.			Rivarenes.	Rivarenne.	18 s.									
	Saché.	Saché, *anno isto.	8 s.														

(*) Nous plaçons ce signe devant les mots que le scribe a transcrits à la suite du nombre de deniers et que la disposition typographique de ces pages ne nous permettait pas d'y laisser.

(*) Marcollium τ.

NOMS MODERNES.	PARROCHIE.	SOLUTIONES.	NOMS MODERNES.	PARROCHIE.	SOLUTIONES.
A <i>Saint-Saturnin, à Tours.</i>	Sanctus Saturninus Turonensis.	10 s.	<i>Saint-Aubin</i>	Sanctus Albinus le Despent.	5 s. 6 d.
<i>Saint-Étienne, à Tours.</i>	Sanctus Stephanus Turonensis.	6 s.	<i>Semblançay</i>	Semblenceium.	12 s. 6 d. c
<i>Saint-Denis-Hors</i>	Sanctus Dyonisius de Ambazia.	48 s.	<i>Montreuil</i>	Musteroium.	10 s. 1 d.
<i>Veigné</i>	Vaigné.	20 s.	<i>Cinq-Mars-la-Pile</i>	Sanctus Medardus de Pilla.	12 s.
<i>Druye</i>	Droës.	8 s. 8 d.	<i>Saunay</i>	Sonnay.	6 s.
B <i>Truyes</i>	Truies.	19 s. 2 d.	<i>Les Essars</i>	Les Essars.	5 s.
<i>Mons</i>	Mons.	12 s.	<i>Saint-Antoine-du-Rocher</i> .	Sanctus Antonius.	12 s. H
<i>Artannes</i>	Arthana.	12 s. 4 d.	<i>Charantilly</i>	Charentillé.	8 s. 6 d.
<i>Colombiers, auj. Villandry.</i>	Columbiers.	13 s.	<i>Saint-Oaen</i>	Sanctus Audoenus de Nemore.	12 s.
<i>Ballan</i>	Balan.	14 s.	<i>Rouigny</i>	Ruigné.	18 s.
C <i>Savonnières</i>	Savonieres.	9 s. 6 d.	<i>Chenasson</i>	Chenuçon.	5 s.
			<i>Saint-Cyr-du-Gault</i>	Sanctus Ciriacus de Gado	12 s. 6 d. I
			<i>Saint-Nicolas-des-Mottes</i> .	Sanctus Nicolaus de Motos.	3 s.
			<i>Saint-Jean, à Langeais</i> .	Sanctus Johannes de Lengés.	16 s. 6 d.
			<i>Saint-Venant, à Maillé, auj. Luynes.</i>	Sanctus Venancius de Maillé.	10 s. 6 d.
			<i>Le Serrain</i>	Le Surrin.	5 d.
			<i>Grotelles</i>	Crotelles.	5 s. J
			<i>Fondettes</i>	Fondetes.	30 s.
			<i>Damenarie</i>	Donna Maria.	4 s.
			<i>Brèches</i>	Breche.	7 s. 6 d.
			<i>Châteaurenault</i>	Castrum Raynaldi.	16 s.
			<i>S.-Étienne-de-Blémars</i>	Sanctus Stephanus de Blémars.	4 s. K
			<i>Morand</i>	Moran.	5 s. 6 d.
			<i>Boulay</i>	Boelleium.	11 s. 6 d.
			<i>Neuillé-le-Lierre</i>	Nuillé de Edera.	9 s.
			<i>Saint-Michel</i>	Sanctus Michael supra Ligerim.	11 s. 6 d.
			<i>Cerelles</i>	Cereles ^(b) .	6 s. L
			<i>Ingrandes</i>	Ingrandia.	6 s.
			<i>Noizay</i>	Noereium.	13 s.
			<i>Saint-Gourgon</i>	Sanctus Gorgonius.	5 s.
			<i>Newville</i>	Nova Villa.	5 s.
			<i>Limeray</i>	Lyméré.	16 s. M
			<i>Vernou</i>	Vernotum.	26 s.
			<i>Saint-Étienne-de-Chigny</i> .	Sanctus Stephanus de Eschigné.	10 s.
			<i>Vallières</i>	Valieres.	6 s. 4 d.
			<i>S^{te}-Geneviève, à Maillé, auj. Luynes.</i>	Sancta Genovefa de Maillé.	20 s.
			<i>Villedomer</i>	Villa Domerii.	15 s. N
			<i>Villeporcher</i>	Villa Porcherii.	6 s. 8 d.

^(a) Transvigen[nensis] τ. — ^(b) Ceroles τ.

NOMES MODERNES.	PARROCHIAE.	SOLUTIONES.
A Anzouer.....	Oratorium.....	11 s. 8 d.
Neury-le-Roi.....	Novus Vicus, *hoc anno.	22 s. 6 d.
Bueil.....	Sed Buel debet, anno isto, pro eo.....	20 d.
Saint-Paterne.....	Sanctus Paternus, *hoc anno.....	11 s.
Saint-Christophe.....	Sed Sanctus Christoforus debet pro eo, anno isto.....	2 s.
B Villebourg.....	Villa Borrelli.....	5 s.
Pernay.....	Perrenay ^(*)	9 s. 6 d.
Souigné.....	Soveigné, *pro se.....	7 s.
Sonzay.....	{ Item, pro Sonzay, hoc anno.....	2 s.
	{ Sonzay, *hoc anno....	9 s.
Souigné.....	Sed Soveigné debet pro eo, anno isto.....	2 s.
C Mazières.....	Mazeres.....	10 s. 4 d.
Ambillon.....	Ambillou.....	17 s. 6 d.
Cléré.....	Claré.....	13 s.
Chançay.....	Chançay.....	8 s. 6 d.
Monnaie.....	Monnaya.....	17 s. 4 d.
D Metray.....	Metré.....	11 s. 8 d.
Saint-Cyr-sur-Loire....	Sanctus Ciricus supra Ligerim.....	15 s.
Vouvray.....	Vovrayum.....	13 s. 2 d.
Rochearbon.....	Rupes Carbonis.....	13 s. 6 d.

Loches. III. ARCHIPRESBITERATUS LOCHENSIS.

Tauxigny.....	Taxigné, *hoc anno....	15 s.
B Saint-Branche.....	Sed Sanctus Benignus debet pro eo, isto anno	2 s.
Courçay.....	Corceyum.....	14 s. 8 d.
Azay-sur-Indre.....	Azayum Captivum....	7 s. 6 d.
Aubigny.....	Aubigné.....	6 s. 6 d.
Saint-Baud.....	Capella Sancti Baudi..	3 s.
F S.-Pierre, à Beaulieu..	Sanctus Petrus de Bello Loco.....	9 s.
Saint-Senoche.....	Sanctus Seno.....	7 s.
Ciran-la-Latte.....	Cyean.....	7 s.
Chanceaux.....	Chanceaus.....	3 s.
Esses-le-Moutier.....	Evis.....	12 s. 6 d.
G Chambourg.....	Chambourc, *hoc anno.	10 s.
S.-Michel, à Chédigny.	Sed Sanctus Michael de Chédigné debet pro eo, isto anno.....	4 s.

NOMES MODERNES.	PARROCHIAE.	SOLUTIONES.
Saint-Ours, à Loches..	Sanctus Ursus de Lochis.	31 s.
Oizay.....	Oreyum.....	2 s. 6 d.
Brays, anj. Reignac....	Braies.....	10 s.
Dolus.....	Doluz.....	13 s. H
Saint-André, à Beaulieu.	Sanctus Andreas de Bello Loco.....	26 s. 6 d.
Verneuil.....	Vernoliam.....	15 s. 8 d.
S.-Laurent, à Beaulieu.	Sanctus Laurentius de Bello Loco.....	9 s.
Escuillé.....	Escueillé.....	10 s.
Villedomain.....	Villa Domini.....	5 s. I
Loches.....	Loche.....	13 s.
Coulangé.....	Colangé.....	11 s. 5 d.
Saint-Jean-sur-Indre....	Sanctus Johannes super Indriam ^(*) , *pro se.	4 s. 4 d.
Perrusson.....	Item, pro S. Petro de Perruçon.....	3 s.
Saint-Germain-sur-Indre.	Et pro S. Germano de Pratis, *hoc anno..	18 d. J
Saint-Jean-sur-Indre....	Sanctus Johannes super Indriam ^(*) , debet pro eo, isto anno.....	18 d.
La Chapelle-Saint-Hippolyte.	Capella Sancti Ypoliti.	13 s.
Nonans.....	Noent.....	20 s.
Saint-Martin-de-Cerçay.	Sarçay.....	4 s.
Perrusson.....	Sanctus Petrus de Perruçon, *hoc anno..	10 s. K
Saint-Jean-sur-Indre....	Sed Sanctus Johannes super Indriam ^(*) , debet pro eo, isto anno.	3 s.
Genillé.....	Genillé, *pro se.....	27 s. 6 d.
S.-Quentin.....	Item, pro Sancto Quintino, anno isto.....	2 s.
Saint-Flovier.....	Sanctus Flodoveus....	8 s. 2 d.
Saint-Michel-des-Landes.	Sanctus Michael de Nemore.....	2 s. L
Chemillé-sur-Indrois....	Chemillé ^(*)	10 s. 4 d.
S.-Quentin.....	Sanctus Quintinus, *hoc anno.....	12 s.
Genillé.....	Sed Geniglé debet pro anno isto.....	2 s.
Beaumont-Village.....	Bellus Mons.....	12 s.
Sennevières.....	Seneveres.....	7 s. M
Le Liège.....	Legium.....	5 s.
Le Louroux.....	Loratorium.....	11 s. 4 d.
Mouzay.....	Monssé.....	7 s.
Varenes.....	Varenes.....	10 s.
Vitray.....	Vitray.....	26 d. N

^(*) Perronnay T. — ^(*) Indriam T. — ^(*) Le scribe avait d'abord écrit Chemiglé.

NOMS MODERNES.	PARROCHIE.	SOLUTIONES.	NOMS MODERNES.	PARROCHIE.	SOLUTIONES.
A <i>Mantelan</i>	Mantalant.	15 s.	<i>Saint-Benoit</i>	Sanctus Benedictus de Morte.	4 s. 4 d.
<i>Ferrières-sur-Beaulieu</i>	Ferrieres.	12 d.	<i>Crissay</i>	Crissé.	10 s. 6 d.
<i>Villeloin</i>	Villalupensis.	8 s. 4 d.	<i>Brizay</i>	Brisay.	10 s.
<i>S.-Michel, à Chédigny</i>	Sanctus Michael de Chédigné, * hoc anno.	3 s.	<i>Beaumont-Véron</i>	Bellus Mons juxta Caynonem, * pro se.	5 s. 4 d.
<i>Chambourg</i>	Item pro Chamborc, anno isto.	4 s.	<i>Saint-Louand, à Chinon</i>	Item pro Sancto Lupancio, hoc anno.	3 s.
B <i>Louans</i>	Loanz, * hoc anno.	5 s. 4 d.	<i>Savigny; Beaumont-Véron</i>	Sed Savigné debet pro Bello Monte, anno isto.	2 s.
<i>Saint-Branchs</i>	Sed Sanctus Benignus debet pro eo, anno isto.	12 d.	<i>Parçay-sur-Vienne</i>	Parçay.	12 s. 6 d.
DIE LUNE POST PENTHECOSTEN DEBENT VENIRE					
PROCESSIONES, QUE SECUNTUR :					
<i>Esures</i>	Evria, * hoc anno.	11 s.	<i>Luzé</i>	Lusay.	14 s.
<i>Saint-Branchs</i>	Sed Sanctus Benignus debet pro eo, anno isto.	2 s.	<i>Mogon</i>	Mogon.	22 s.
<i>Miré</i>	Miré.	2 s. 4 d.	<i>Tavant</i>	Tavant.	7 s.
C <i>Chanceaux</i>	Chanceaux.	7 s. 5 d.	<i>Troques</i>	Troque.	4 s.
<i>Saint-Symphorien</i>	Pons Turonensis.	14 s.	<i>Avoine</i>	Avenes.	10 s.
<i>Marmoutiers</i>	Majus Monasterium.	12 s. 5 d.	<i>Saint-Epain</i>	Sanctus Spanus.	40 s.
<i>Beaumont-lés-Tours</i>	Bellus Mons.	4 s. 5 d.	<i>Avon</i>	Avonium.	13 s. 6 d.
<i>Notre-Dame-d'Oé</i>	Oé.	5 s. 6 d.	<i>Savigny</i>	Savigné, * pro se.	7 s.
D <i>Parçay</i>	Parçayum.	5 s. 9 d.	<i>Beaumont-Véron</i>	Item pro Bello Monte, hoc anno.	2 s.
<i>Joué-de-Touraine</i>	Joeyum.	22 s. 6 d.	<i>Saint-Pierre, à l'Isle-Bouchard</i>	Sanctus Petrus de Insula.	10 s.
<i>Chanbray</i>	Chamberé.	12 s. 6 d.	<i>Saint-Louand</i>	Sanctus Lupantius, * hoc anno.	20 s. 8 d.
<i>Berthenay</i>	Bretenay.	4 s. 4 d.	<i>Beaumont-Véron</i>	Sed Bellus Mons debet pro eo, anno isto.	3 s.
<i>Larçay</i>	Larçayum, * pro se.	7 s.	<i>Panzoult</i>	Pensotum.	12 s.
E <i>Vençay, auj. S.-Avertin</i>	Item pro Vençayo, anno isto.	18 d.	<i>Vellèche</i>	Vallesche.	14 s.
<i>Montlouis</i>	Mons Laudatus.	16 s.	<i>La Tour-Saint-Gelin</i>	Turris.	8 s.
<i>Vençay, auj. S.-Avertin</i>	Vençayum, * hoc anno.	8 s.	<i>Huïsmes</i>	Oxime.	17 s. 6 d.
<i>Larçay</i>	Sed Larçaium debet pro eo, anno isto.	18 d.	<i>Lémeré</i>	Lameré.	11 s.
DIE MARTIS SEQUENTI.					
<i>Saint-Georges-sur-Cher</i>	Sanctus Georgius.	6 s. 8 d.	<i>Ponçay</i>	Ponçay.	4 s.
F <i>La Ville-aux-Dames</i>	Villa Dominarum.	4 s. 8 d.	<i>Pussigny</i>	Pussigné.	8 s. 8 d.
L'Isle-Bouchard. IV. ARCHIPRESBITERATUS DE INSULA BUCHARDI.					
<i>Ports</i>	Portus.	4 s. 8 d.	<i>Crouzilles</i>	Crosilles.	11 s.
<i>Ligré</i>	Ligreium.	20 s.	<i>Saint-Romain</i>	Sanctus Romanus.	7 s. 6 d.
<i>Chezelles</i>	Chezelles.	3 s. 6 d.	<i>Nouans</i>	Noent.	7 s. 6 d.
<i>Lièze</i>	Lièze.	10 s. 2 d.	<i>Couziers</i>	Corsiez.	4 s.
G <i>Theneuil</i>	Tenuel.	2 s. 6 d.	<i>S.-Germain-sur-Vienne</i>	Sanctus Germanus de Pratis de Canda.	10 s.
			<i>Thizay</i>	Tisay.	5 s.
			<i>Parilly</i>	Parillé.	7 s.
			<i>Anché</i>	Anché.	3 s. 7 d.
			<i>Verneuil-le-Château</i>	Vernolium.	7 s. 6 d.
			<i>Antogny</i>	Antoigné.	9 s.
			<i>Saint-Gilles, à l'Isle-Bouchard</i>	Sanctus Egidius de Insula.	17 s. 4 d.

NOMS MODERNES.	PARROCHLE.	SOLUTIONES.
a Cravant.....	Cravent.....	14 s.
Seuilly.....	Suylé.....	20 s.
La Roche-Clermault....	Rocha Clarenbaldi....	14 s.
Cinai.....	Cignés.....	4 s.
Marcilly-sur-Vienne....	Marcillé.....	9 s. 4 d.
b Rivière.....	Riparia.....	5 s. 6 d.
Saint-Maurice, à l'Isle-Bouchard.	Sanctus Mauricius de Insula.....	11 s. 6 d.
Lerné.....	Lerné.....	13 s. 6 d.
Rigny.....	Rigné.....	6 s. 6 d.
Sazilly.....	Sazillé.....	5 s.
c Pozay.....	Pozay.....	8 s.

Sainte-Maure. V. ARCHIPRESBITERATUS DE SANCTA MAURA.

Saint-Martin-d'Etaleau.	Sanctus Martinus de Precigneyo.....	10 s.			
Neuilly-le-Brignon....	Nuyllé.....	18 s.			
La Cello-Guérand.....	Cella Draconis. Sunt due persone. Pro una persona..... Item pro alia persona.	8 s. 8 s.			
			Pressigny-le-Grand....	Sanctus Gervasius de Precigné.....	6 s. 6 d.
			D Sempes.....	Sempnes.....	14 s.
Abilly.....	Abillé.....	10 s.			
Civray-sur-Esvres.....	Syvray.....	8 s.			
S.-Pierre-de-Toarnon...	Tornon ⁽¹⁾	8 s. 4 d.			
La Cello-Saint-Avent....	Cella Sancti Avencii...	12 s.			
e Vou.....	Vou ⁽²⁾	12 s. 6 d.			
Marçay-sur-Esvres.....	Marçay.....	8 s. 4 d.			
Ferrières-Larçon.....	Ferrieres l'Archon....	22 s. 6 d.			
Sainte-Maure.....	Sancta Maura.....	25 s.			
	Sanctus Maximianus de Sancta Maura.....	3 s.			
Ligueil.....	Liguel. Sunt due persone. Pro una persona..... Item pro alia persona.	12 s. 6 d. 12 s. 6 d.			
			f Noyers.....	Nocarie.....	20 s.
			Balesmes.....	Belisma.....	15 s.

NOMS MODERNES.	PARROCHLE.	SOLUTIONES.	
Draché.....	Draché.....	9 s.	
Bossay.....	Boçay.....	16 s.	
La Guerche.....	La Guerche.....	6 s.	
Boussay.....	Boçay.....	9 s. g	
Barrou.....	Barro.....	17 s.	
Maillé.....	Maylleium.....	12 s.	
Bossé.....	Bociés.....	6 s. 6 d.	
Cussay.....	Cuçay.....	12 s. 6 d.	
Pressigny-le-Petit....	Precigné Superius....	12 s. II	
Betz.....	Bés.....	17 s. 6 d.	
Plaix.....	Plas.....	22 d.	
Charnizay.....	Charnisé.....	12 s.	
Bournan.....	Bornan.....	10 s.	
Notre-Dame, à la Haye-Descartes.	Sancta Maria de Haya.	16 s. I	
La Chapelle-Blanche...	Capella Alba.....	17 s. 6 d.	
Nonâtres.....	Noatre.....	7 s.	
Chambon.....	Chambon.....	10 s.	
S.-Georges, à la Haye-Descartes.	Sanctus Georgius de Haya.....	25 s.	
Chaumassay.....	Chaumuçay.....	12 s. J	
Sainte-Juliette.....	Sancta Julita.....	4 s.	
Yzeures.....	Ysoria.....	17 s.	
La Madeleine-du-Bourg-Neuf, à Preuilly.	Presbiter Magdalene de Pruillé l'Eschivart..	3 s.	
Preuilly.....	Sanctus Nicolaus de Pruillé.....	6 s. 6 d.	
	Sancta Maria de Pruillé.	13 s.	
	Sanctus Melanus de Pruillé.....	5 s.	
	Sanctus Petrus de Pruillé.....	15 s.	
	Sanctus Michael de Pruillé.....	9 s. 6 d.	
	Sanctus Jacobus de Caynone.....	11 s.	
	Chinon.....	Sanctus Stephanus de Caynone.....	34 s. K
	Candes.....	Ecclesia Sancti Maximi de Caynone.....	22 s. 6 d.
	Chinon.....	Sanctus Mauricius de Caynone.....	8 s.

⁽¹⁾ Tornor T. — ⁽²⁾ Voon T.

POUILLÉ RÉDIGÉ VERS 1300.

Tours.

[I. IN ARCHIPRESBITERATU TURONENSI.]

NOMS MODERNES.	ECCLESIE.	NOMS MODERNES.	ECCLESIE.
BENEFICIA EXISTENTIA AD COLLATIONEM DOMINI ARCHIEPISCOPI TURONENSIS PLENO JURE, ET PRIMO IN ARCHIPRESBITERATU TURONENSI.		SECUNTUR ALIA BENEFICIA AD PRESENTATIONEM SEU PATRONATUM ABBATIS DE CORMERIACO IN EODEM ARCHIPRESBITERATU.	
A <i>Balan</i>	Ecclesia de Balan.	<i>Rivarennas</i>	Primo: ecclesia de Rivarennas.
<i>Bourré</i>	— de Bono Rege.	<i>Truyes</i>	Ecclesia de Truyes.
<i>Chambray</i>	— de Chambereyo.	<i>Azay-le-Rideau</i>	— de Azayo Ridelli.
<i>Véretz</i>	— de Veretis.	<i>Veigné</i>	— de Vegneyo. P
<i>Laleu</i>	— de Allodio.	<i>Montbazou</i>	— de Monte Basonis.
B <i>Larçay</i>	— de Larçayo.	<i>Cormery</i>	— de Cormeriaco.
<i>Angé</i>	— de Angeyo.	<i>Villaines</i>	— de Villanis.
<i>Faverolles</i>	— de Faveroliis.		
<i>Pouillé</i>	— de Poilleyo.	SECUNTUR BENEFICIA PATRONATUS ABBATISSE BELLIMONTIS, IN DICTO ARCHIPRESBITERATU.	
<i>Sainte-Règle</i>	— de Sancto Regulo.	<i>Saché</i>	Primo: ecclesia de Sacheyo.
<i>Artannes</i>	— de Arthana ^(*) .	<i>Beaumont-lès-Tours</i> ..	Ecclesia Bellimontis. G
<i>Céré</i>	— de Cereyo.	<i>Miré</i>	— de Mireyo.
<i>Thilouze</i>	— de Telosa.		
<i>Villeperdue</i>	— de Villaperdita.	SECUNTUR BENEFICIA PATRONATUS ARCHIDIACONI TURONENSIS, IN EODEM ARCHIPRESBITERATU.	
<i>S.-Georges-sur-Cher</i> ..	— Sancti Georgii supra Karum.	<i>Pont-de-Ruan</i>	{ Primo: ecclesia de Ponte Rodani.
SECUNTUR BENEFICIA AD PRESENTATIONEM ET PATRONATUM ABBATIS VILLELUPPENSIS IN DICTO ARCHIPRESBITERATU.		<i>Vallères</i>	Ecclesia de Avallerria.
D <i>Azay-sur-Cher</i>	{ Primo: ecclesia de Azayo super Karum.	<i>Chenonceaux</i>	— de Chenoncello.
<i>Notre-Dame-la-Riche, à Tours</i>	{ Ecclesia Beate Marie Divitis.	<i>S.-Martin-le-Beau</i> ..	— Sancti Martini Belli. H
<i>Mareuil</i>	— de Marolio.	<i>Chisseaux</i>	— de Chissello.
<i>Civray-sur-Cher</i>	— de Sivrayo.	<i>Saint-Quentin, auj. la Croix-de-Bléré</i> ..	{ — Sancti Quintini de Pratis.
<i>Francauil</i>	— de Francolio.		
E <i>Épeigné-les-Bois</i>	— de Espegneyo.	SECUNTUR BENEFICIA PATRONATUS ABBATIS SANCTI JULIANI TURONENSIS, IN EODEM ARCHIPRESBITERATU.	
<i>Chissay</i>	— de Chisseyo.	<i>S.-Saturnin, à Tours</i> ..	{ Primo: ecclesia Sancti Saturnini Turonensis.

(*) Ce nom est répété, par T, à la ligne suivante.

NOMS MODERNES.	ECCLESIAE.
A <i>S.-Denis-Hors</i>	{ Ecclesia Sancti Dyonisii de Ambazia.
<i>Bléré</i>	— de Blereyo.
<i>Cigogné</i>	— de Cigongneyo.
<i>Athée</i>	— de Atheys.

SECUNTUR BENEFICIA PATRONATUS ABBATIS DE NUCARIIS, IN EODEM ARCHIPRESBITERATU.

Draye..... Ecclesia de Druys.

AD PATRONATUM PRIORIS DE GUERCHIA TURONENSIS.

B <i>Esvres</i>	{ Ecclesia de Eyria in dicto archipresbiteratu.
-----------------------	---

AD PATRONATUM DECANI ECCLESIE TURONENSIS, IN DICTO ARCHIPRESBITERATU.

<i>S.-Pierre-des-Corps</i> , à <i>Tours</i>	{ Ecclesia Sancti Petri de Corporibus.
<i>Saint-Branchs</i>	— Sancti Benigni.
<i>La Ville-aux-Dames</i>	— Ville Dominarum.

AD PATRONATUM CAPITULI ECCLESIE TURONENSIS, IN EODEM ARCHIPRESBITERATU.

<i>Lazillé</i>	Primo : ecclesia de Luzilleyo.
C <i>S.-Pierre-du-Boile</i> , à <i>Tours</i>	{ Ecclesia Sancti Petri de Vallo Turonensis.
<i>Sorigné</i>	— de Sorigneyo.

AD PATRONATUM ABBATIS DE BURGOLIO, IN EODEM ARCHIPRESBITERATU.

<i>S^r-Croix</i> , à <i>Tours</i> ..	{ Ecclesia Sancte Crucis Turonensis.
--	--------------------------------------

AD PATRONATUM ABBATIS DE MALOLEONE, IN EODEM ARCHIPRESBITERATU.

Cheillé..... Ecclesia de Chelleyo.

AD PATRONATUM ABBATIS DE PONTELEVIO.

<i>Montrichard</i>	Ecclesia de Monte Richardi.
D <i>S.-Denis</i> , à <i>Tours</i> ..	{ — Sancti Dyonisii Turonensis.

(¹) Le ms. semble porter plutôt *Sallanis*.

NOMS MODERNES.	ECCLESIAE.
AD PATRONATUM CAPITULI BEATI MARTINI TURONENSIS.	
<i>S.-Simple</i> , à <i>Tours</i> ..	{ Ecclesia Sancti Simplicii Turonensis.
<i>Vençay</i> , <i>auj. Saint-Avertin</i>	{ — de Vançayo.
<i>Sublaines</i>	— de Sublanis (¹).
<i>Joué-de-Touraine</i> ...	— de Joeyo.
<i>S.-Clément</i> , à <i>Tours</i> ..	{ — Sancti Clementis Turonensis.

AD PATRONATUM ABBATIS BELLI LOCI, IN EODEM ARCHIPRESBITERATU.

Dierre..... Ecclesia de Dierra.

AD PATRONATUM ABBATIS SANCTI GEORGII DE BOSCO, IBIDEM.

<i>S.-Vincent</i> , à <i>Tours</i> ..	{ Ecclesia Sancti Vincencii Turonensis.
---------------------------------------	---

AD PATRONATUM PRIORIS SANCTI COSME.

<i>S.-Julien-de-Chédon</i> ..	{ Ecclesia Sancti Juliani de Chédon.
-------------------------------	--------------------------------------

AD PATRONATUM ABBATIS OMNIUM SANCTORUM ANDEGAVENSIS.

<i>Lignières</i>	Ecclesia de Lineriis.
<i>Savonnères</i>	— de Savonneriis. F
<i>S.-Hilaire</i> , à <i>Tours</i> ..	{ — Sancti Hillarii Turonensis.

AD PATRONATUM ABBATIS DE BURGO MEDIO BLESENSIS.

Montlouis..... Ecclesia de Monte Laudato.

AD PATRONATUM CAPITULI AMBAZIE.

Souigny..... Ecclesia de Souvigneyo.

AD PATRONATUM ABBATIS SANCTI JULIANI TURONENSIS.

Berthenay..... Ecclesia de Bretenayo.

NOMS MODERNES.	ECCLESIE.
AD PATRONATUM THESAURII ECCLESIE TURONENSIS.	
A <i>S.-Étienne, à Tours.</i>	{ Ecclesia Sancti Stephani Turonensis.

NOMS MODERNES.	ECCLESIE.
AD PATRONATUM ARCHIPRESBITERI TURONENSIS.	
<i>Monts.</i>	Ecclesia de Montibus.

Loches.

II. ITEM IN ARCHIPRESBITERATU LOCHENSIS.

COLLATIO AD DOMINUM ARCHIEPISCOPUM.

<i>S.-Martin-de-Cerçay.</i>	Ecclesia de Sarçayo.
<i>Beaumont-Village.</i>	— de Bello Monte.
<i>La Chapelle-Saint-Hippolyte.</i>	{ Capellania ^(a) Sancti Ypoliti.
B <i>Ecueillé.</i>	Ecclesia de Escuelleyo.
<i>Chanceaux.</i>	— de Chancellis.
<i>Saint-Flavier.</i>	[—] Sancti Flodovei ^(b) .

AD PATRONATUM ABBATIS BELLILOCI.

<i>S.-Laurent, à Beaulieu.</i>	{ Ecclesia Sancti Laurentii Belliloci.
<i>S.-André, à Beaulieu.</i>	{ — Sancti Andree dicti loci.
C <i>S.-Pierre, à Beaulieu.</i>	{ — Sancti Petri ejusdem ville.
<i>S.-Ours, à Loches.</i>	— Sancti Ursi de Lochis.
<i>Mouzay.</i>	— de Moseyo.
<i>Perrusson.</i>	— de Perruçon.

AD PATRONATUM ARCHIDIACONI TURONENSIS.

<i>Manthelan.</i>	Ecclesia de Montalan.
D <i>Ciran-la-Latte.</i>	— de Cisan.
<i>Saint-Senoch.</i>	— Sancti Senoc.
<i>Varennes.</i>	— de Varenis.
<i>Azay-sur-Indre.</i>	— de Azayo Captivo.
<i>S.-Michel, à Chédigny.</i>	{ — Sancti Michaelis de Chedigné.

AD PATRONATUM ABBATIS CORMERIACENSIS.

E <i>Saint-Bauld.</i>	Capellania Sancti Baldi.
-----------------------	--------------------------

^(a) Capellanie T. — ^(b) Flodonci T. — ^(c) Cireyo T.

NOMS MODERNES.	ECCLESIE.
AD PATRONATUM PRIORIS SANCTI COSME.	
<i>Colombiers, auj. Villandry.</i>	{ Ecclesia de Columbiers.

NOMS MODERNES.	ECCLESIE.
AD PATRONATUM CAPITULI AMBAZIE.	
<i>Chargé.</i>	Ecclesia de Eschargeyo.

<i>Tauxigny.</i>	Ecclesia de Tauxigneyo.
<i>Louans.</i>	— de Loancio.
<i>Dolus.</i>	— de Doluz.

AD PATRONATUM ABBATIS SANCTI JULIANI TURONENSIS.

<i>Braye, auj. Reignac.</i>	Ecclesia de Brays.
-----------------------------	--------------------

AD PATRONATUM ABBATIS VILLELUPPENSIS.

<i>Loché.</i>	Ecclesia de Locheyo.
<i>Coulangé.</i>	— de Colengeyo.
<i>Nouans.</i>	— de Noento.
<i>Villeloin.</i>	— Villeluppensis.

AD PATRONATUM DOMINORUM LOCORUM.

<i>S.-Germain-sur-Indre.</i>	{ Ecclesia Sancti Germani de Pratis.
<i>Sennevières.</i>	— de Seneveriis.

AD PATRONATUM ARCHIPRESBITERI LOCHENSIS.

<i>Saint-Jean-sur-Indre.</i>	{ Ecclesia Sancti Johannis super Indriam.
<i>Aubigny.</i>	— de Aubigneyo.
<i>Vitray.</i>	— de Vitrayo.
<i>Oizay.</i>	— de Oireyo ^(c) .

AD PATRONATUM ABBATIS MILLEBECENSIS.

<i>Esves-le-Montier.</i>	Ecclesia de Esvia.
--------------------------	--------------------

AD PATRONATUM PREPOSITI LOCI.

<i>Courçay.</i>	Ecclesia de Courçayo.
-----------------	-----------------------

NOMS MODERNES.	ECCLESIE.
AD PATRONATUM CAPITULI TURONENSIS.	
<i>Genillé</i>	Ecclesia de Genilleyo.
AD PATRONATUM ABBATIS MAJORIS MONASTERII.	
<i>Saint-Quentin</i>	{ Ecclesia Sancti Quintini super Androsium.
<i>Le Louroux</i>	— de Oratorio.
AD PATRONATUM ABBATIS DE PONTELEVIO.	
<i>Verneuil</i>	Ecclesia de Vernolio.

NOMS MODERNES.	ECCLESIE.
AD PATRONATUM ABBATIS SANCTI GENULPHI.	
<i>Villedomain</i>	Ecclesia de Villadomin ^(*) .
AD PATRONATUM THESAURARII ECCLESIE TURONENSIS.	
<i>Chemillé-sur-Indrois</i>	Ecclesia de Chemilleyo.
<i>Orbigny</i>	— de Orbigneyo. G
AD PATRONATUM ABBATISSE BELLIMONTIS.	
<i>Le Liège</i>	Ecclesia de Legio ^(b) .

Outre-Loire.

III. IN ARCHIPRESBITERATU TRANSLIGERENSI.

AD COLLATIONEM DOMINI ARCHIEPISCOPI.	
<i>Metray</i>	Ecclesia de Metreyo.
<i>Murray</i>	— de Marrayo.
<i>S.-Georges-sur-Loire</i>	— Sancti Georgii.
<i>Mazières</i>	— de Mazeriis.
<i>Les Essarts</i>	— de Essartis.
<i>Chançay</i>	— de Chançayo.
<i>Saint-Ouen</i>	{ — Sancti Audoeni de Nemore.
<i>Limeray</i>	— de Limereyo.
<i>Saint-Cyr-du-Gault</i>	— Sancti Cirici de Gaudo.
<i>Reugny</i>	— de Ruigneyo.
<i>Anzouer</i>	— de Oratorio.
<i>Souvigné</i>	— de Souvigneyo.
<i>Vouvray</i>	— de Vovrayo.
<i>Montreuil</i>	— de Monsterolio.
<i>Monnaie</i>	— de Monaya.
<i>Sainte-Geneviève, à Maillé, auj. Luyes</i> }	— Sancte Genovefe de Maillié.
<i>Saint-Paterne</i>	— Sancti Paterni.
<i>Pernay</i>	— de Perronnayo.
<i>Cléré</i>	— de Clareyo.
<i>Autrèche</i>	— de Antrechia.
<i>Beaumont-la-Ronce</i>	{ — Belli Montis de Roncia.
<i>Vernou</i>	— de Vernoto.
<i>Nazelles</i>	— de Nazellis.
<i>S.-Étienne-de-Chigny</i> }	— Sancti Stephani de Chedigneyo.

AD CAPITULUM TURONENSEM.	
<i>Neuvy-le-Roi</i>	Ecclesia de Novovico.
<i>Crotelles</i>	— de Crotellis.
AD ABBATEM SANCTI JULIANI.	
<i>Ambillou</i>	Ecclesia de Ambilou.
<i>Chanceaux</i>	— de Chancellis. H
<i>Nouzilly</i>	— de Nozilleyo.
<i>S.-Antoine-du-Rocher</i>	— Sancti Antonii.
<i>Châteaurenault</i>	— de Castro Reginaldi.
<i>Bèches</i>	— de Brechia ^(c) .
<i>Cinq-Mars-la-Pile</i>	{ — Sancti Medardi de Pilla. I
<i>Chenusson</i>	— de Chenuçon.
<i>Saunay</i>	— de Sonnayo.
<i>Vallières</i>	— de Valeriis.
<i>Bueil</i>	— de Bueil.
<i>Cerelles</i>	— de Chesellis. J

AD PREPOSITUM LOCI.	
<i>Notre-Dame-d'Oé</i>	Ecclesia de Oueto.

AD ABBATEM SANCTI FLORENTII.	
<i>Saint-Christophe</i>	Ecclesia Sancti Christofori.
<i>Villebourg</i>	— de Villabourrelli.

AD CAPITULUM BEATI MARTINI TURONENSIS.	
<i>Charantilly</i>	Ecclesia de Charentilleyo.
<i>Loustaun</i>	— de Loetaut. K

^(*) Villadonin r. — ^(b) Le ms. prête à lire *Legio*. — ^(c) Le ms. paraît plutôt porter *Brochia*.

NOMS MODERNES.	ECCLESIE.
AD ARCHIDIACONUM TRANSLIGERENSEM.	
a <i>S.-Nicolas-des-Mottes</i>	{ Ecclesia Sancti Nicolai de Moutoux.
<i>S.-Étienne-de-Blémars</i>	{ — Sancti Stephani de Blémars.
<i>Damemarie</i>	— de Dompna Maria.
<i>Fondettes</i>	— de Fondetis.

AD ABBATEM DE VADACIO.	
<i>Neuillé-Pontpierre</i>	{ Ecclesia de Nulleyo Pontis Petri.
b <i>Civray</i>	— de Sivrayo.

AD ABBATEM BONE VALLIS.	
<i>Morand</i>	Ecclesia de Moran.

AD ABBATEM MAJORIS MONASTERII.	
<i>Parçay</i>	Ecclesia de Perçayo.
<i>Saint-Symphorien</i>	{ — Sancti Simphoriani de Ponte.
<i>Sonzay</i>	— de Sonzayo.
c <i>Négron</i>	— de Negron.
<i>S.-Laurent-en-Gâtines</i>	{ — Sancti Laurentii in Gastina.
<i>Neuville</i>	— de Novavilla.
<i>S.-Venant, à Maillé, auj. Luynes</i>	{ — Sancti Venancii de Maillé.
<i>Semblançay</i>	— de Samblanceyo.
d <i>S.-Ouen, auj. Sainte-Radegonde</i>	{ — Sancti Audoeni Majoris Monasterii.

PATRONATUS DECANI ECCLESIE TURONENSIS.	
<i>Villeporcher</i>	Ecclesia de Villaporcherii.
<i>Villechauve</i>	— de Villacalva.

Sainte-Maure.

IV. IN ARCHIPRESBITERATU SANCTE MAURE.

AD DOMINUM ARCHIEPISCOPUM.	
<i>Cussay</i>	Ecclesia de Cuçayo.
<i>Boussay</i>	— de Booçayo.
e <i>Chambon</i>	— de Campo Bono.
<i>Maillé</i>	— de Maillé l'Allier.
<i>Pressigny-le-Petit</i>	{ — de Precigneo Superiore.

NOMS MODERNES.	ECCLESIE.
<i>Rochearbon</i>	Ecclesia de Ruppearbonis.
<i>Saint-Gourgon</i>	— Sancti Gorgonii.
<i>Villedomer</i>	— de Villadomerii.

AD ABBATEM BELLILOCI.

<i>S.-Laurent, à Langeais</i>	{ Ecclesia Sancti Laurentii de Lengés.
---	--

AD ABBATEM PRULIACENSEM.

<i>Rouziers</i>	Ecclesia de Roseris.
---------------------------	----------------------

AD ABBATEM DE NUCARIIS.

<i>Saint-Patrice</i>	Ecclesia Sancti Patricii.
--------------------------------	---------------------------

AD ABBATEM DE CULTURA GENOMANENSI.

<i>Saint-Aubin</i>	Ecclesia Sancti Albini Depicti.
------------------------------	---------------------------------

AD ABBATEM SANCTI GEORGH DE BOSCO.

<i>Neuillé-le-Lierre</i>	Ecclesia de Nulleyo de Edera
------------------------------------	------------------------------

AD ABBATEM PONTISLEVII.

<i>Saint-Cyr-sur-Loire</i>	{ Ecclesia Sancti Cirici supra Ligerim.
--------------------------------------	---

AD ABBATEM DE BURGOLIO.

<i>Ingrandes</i>	Ecclesia de Ingrandia.
<i>S.-Michel</i>	{ — Sancti Michaelis supra Ligerim.

AD CANTOREM TURONENSEM.

<i>Noizay</i>	Ecclesia de Norayo.
-------------------------	---------------------

<i>Plais</i>	Ecclesia de Plais.
<i>Pressigny-le-Grand</i>	{ — Sancti Gervasii de Precigné.
<i>Saint-Epain</i>	— Sancti Spani.

AD DOMINUM ARCHIEPISCOPUM ET DOMINUM DE CELLA, ALTERNIS VICIBUS.

<i>La Colle-Guénand</i>	Altera portio de Cella Draconis.
-----------------------------------	----------------------------------

NOMS MODERNES.

ECCLESIE.

AD PATRONATUM ABBATIS DE PRULLIACO.

	Altera portio Sancti Mellanii de Prulliaco.
	Ecclesia Sancti Nicolay.
A Preully.....	Altera portio Sancti Mellanii.
	Ecclesia Beate Marie de Prulliaco.
	— Sancti Petri dictæ ville.
	— Sancte Julite.
Saint-Georges, à la Haye-Descartes... }	— Sancti Georgii de Haya.
Notre-Dame, à la Haye-Descartes... }	— Beate Marie de Haya.
Saint-Michel-du-Bois. }	— Sancti Michaelis de Bosco.
Barrou.....	— de Barroto.
B La Guerche.....	— de Guerchia.
Charnizay.....	— de Charniseyo.
Bossay.....	— de Bochayo.

AD ABBATEM FONTIS GOMBAUDI.

Chaumassay..... Ecclesia de Chaumuçayo.

AD ABBATEM DE NUCARIIS.

Sainte-Maure.....	Due ecclesie Sancte Maure.
C Marçay.....	Ecclesia de Marçayo.
La Celle-Saint-Avent.	— Sancti Avencii.
La Celle-Guénand..	Altera portio de Cella Draconis.
Sepmes.....	Ecclesia de Sepmis.
Draché.....	— de Dracheyo.

AD ARCHIDIACONUM TRANSVIGENENSEM.

D Neuilly-le-Brignon... Ecclesia de Nulleyo.

L'Isle-Bouchard. V. IN ARCHIPRESBITERATU INSULE B[UCHARDI].

COLLATIO AD DOMINUM ARCHIEPISCOPUM.

Pouzay.....	Ecclesia de Posayo.
Pussigny... ..	— de Puxigneyo.
Saint-Benoît.....	{ — Sancti Benedicti de Morte.

NOMS MODERNES.

ECCLESIE.

AD ABBATEM PONTISLEVII.

S.-Martin-d'Etableau. } Ecclesia Sancti Martini de Precegné.

PATRONATUS AD DECANUM BEATI MARTINI.

Ligueil..... Ecclesia de Ligolio. E
La Chapelle-Blanche. — de Capella Alba.

PATRONATUS AD ABBATEM CORMERIACENSEM.

Bossée..... Ecclesia de Booceyo.
Bournan..... — de Bournan.

AD ABBATEM DE ANGLA, PICTAVENSIS [DIOCESIS].

S.-Pierre-de-Tournon. Ecclesia de Tournon.
Yzeures..... — de Ysorio. F

AD SUCCENTOREM TURONENSEM.

Abilly..... Ecclesia de Abileio.

AD ARCHIPRESBITERUM SANCTE MAURE.

Civray-sur-Esvres... Ecclesia de Sivrayo.

AD PRIOREM SANCTI COSME.

Betz..... Ecclesia de Bez.

AD ABBATEM BELLILOCI.

Balesmes..... Ecclesia de Balismo.

AD ABBATEM VILLELUPPENSEM.

Vou..... Ecclesia de Veou⁽¹⁾. G

(1) Veou r.

Nouans.....	Ecclesia de Noento.
Luzé.....	— de Luzayo.
Rilly.....	— de Reilleyo.
Verneuil-le-Château..	— de Vernolio.
Ligré.....	— de Ligreyo. H

NOMS MODERNES.	ECCLESIA.	NOMS MODERNES.	ECCLESIA.
AD ABBATEM DE NUCARIIS ⁽¹⁾ .		AD ABBATEM BELLIOCI.	
A <i>La Roche-Clermault.</i>	Ecclesia de Ruppeclaramaudi.	<i>Crouzilles.</i>	Ecclesia de Croizilles.
<i>Antogny.</i>	— de Antogneyo.	AD ABBATEM DE MALOLEONE.	
<i>Parilly.</i>	— de P[ar]illeyo.	<i>Beaumont-Véron.</i>	Ecclesia Bellimontis.
<i>Ports.</i>	— de Portubus.	AD ABBATEM BURGODOLENSEM.	
<i>Saint-Gilles, à l'Isle- Bouchard.</i>	{ — Sancti Egidii de Insula.	<i>S.-Leonard, à l'Isle- Bouchard.</i>	{ Ecclesia Sancti Leonardi de g Insula B[ouchardi].
B <i>Noyers.</i>	— de Nucariis.	<i>Lémeré.</i>	— de Lammereyo.
<i>Nouâtre.</i>	— de Nucastro.	AD PRIOREM DE LAUDUNO.	
<i>Marcilly-sur-Vienne.</i>	— de Marcilleyo.	<i>Ponçay.</i>	Ecclesia de Ponçayo.
AD ARCHIDIACONUM TRANSVIGENENSEM.		AD ABBATEM SANCTI FLORENCII.	
<i>Avoine.</i>	Ecclesia de Avenis.	<i>Saint-Louand.</i>	Ecclesia Sancti Loencii.
<i>Thizay.</i>	— de Tizayo.	PATRONATUS AD ABBATEM CORMERACENSEM.	
AD ABBATISSAM SANCTE CRUCIS PICTAVENSIS.		<i>Anché.</i>	Ecclesia de Ancheso.
C <i>Vellèche.</i>	Ecclesia de Valechia ^(a) .	<i>Rigny.</i>	— de Rigneyo.
<i>Couziers.</i>	— de Cousiers.	PATRONATUS AD ABBATEM DE SUILLIACO.	
<i>Saint-Romain.</i>	— Sancti Romani.	<i>Seuilly.</i>	Ecclesia de Suilleyo.
AD ABBATEM MAJORIS MONASTERII.		<i>Cinays.</i>	— de Cinays.
<i>Panzout.</i>	Ecclesia de Pensoto.	<i>Lerné.</i>	— de Lerneyo.
<i>Rivière.</i>	— de Ripparia.	<i>S.-Germain-sur-Vienne</i>	{ — Sancti Germani prope Candam. Est annexata capicer[i]atui.
D <i>Cravant.</i>	— de Cravento.	AD DECANATUM TURONENSEM.	
<i>Sazilly.</i>	— de Sazilleyo.	<i>Huismes.</i>	Ecclesia de Oximis.
<i>Tavant.</i>	— de Tavento.	PATRONATUS AD [ABBATEM DE NUCARIIS].	
AD ABBATISSAM BELLIMONTIS.		<i>La Tour-Saint-Gelin.</i>	Ecclesia de Turre.
<i>Avon.</i>	Ecclesia de Avonio.	AD PRIOREM SANCTI COSME.	
<i>Theneuil.</i>	— de Tenolio.	<i>Crissay.</i>	{ Ecclesia de Crissé. Non est in antiquo.
E <i>Lièze.</i>	— de Liezia.	PATRONATUS AD... ^(b) .	
AD ABBATEM MILLEBECENSEM.		<i>Poizay-le-Joli.</i>	Ecclesia de Peysay.
<i>Trogues.</i>	Ecclesia de Trogues.	<i>Savigny.</i>	— de Savigné.
<i>Chezelles.</i>	— de Chesellis.		
<i>Saint-Pierre, à l'Isle- Bouchard.</i>	{ — Sancti Petri de Insula.		
<i>Parçay-sur-Vienne.</i>	Ecclesia de Perçayo.		
F <i>S.-Maurice, à l'Isle- Bouchard.</i>	{ — Sancti Maur[icij] de Insula.		
<i>Brizay.</i>	— de Brisayo.		
<i>Mougon.</i>	— de Mogon.		

⁽¹⁾ Cette indication est reproduite, quatre articles plus loin, en haut de la seconde colonne du folio 132 v°, au-dessus du nom de Saint-Gilles de l'Isle-Bouchard.

^(a) *Valochia* T. — ^(b) Le blanc existe dans le ms.

COMPTE DE 1330 ENVIRON.

Sequitur decima reducta fructuum beneficiorum ecclesiasticorum civitatis et diocesis ac totius provincie Turonensis.

TURONENSIA.

BENEFICIA.	VICESIMA.	BENEFICIA.	VICESIMA.
A Et primo archiepiscopus Turon'.	150 lb.	Egidius Alemanni.....	40 s.
Decanus ⁽¹⁾ sine prebenda.....	9 lb.	Johannes de Cressy.....	40 s.
Decanus, pro prebenda.....	40 s.	Petrus Odardi.....	40 s.
Dominus Arnaldus de Via, cardinalis ⁽²⁾ et archidiaconus Turonensis, cum prebenda.....	9 lb. 2 s. 6 d.	Johannes de Sancto Eusthacio..	40 s.
Guillelmus de Sancto Victore, thesaurarius, cum prebenda pape, percepit fructus.....	15 lb.	Guido Coquatrix.....	40 s.
B Cancellarius, sine prebenda....	4 lb.	Aymericus Guenaut ⁽³⁾	40 s.
Jordanus de Columpna, cantor..	4 lb. 18 s.	Johannes Guenaut.....	40 s.
Bernardus de Monte Walvano ⁽⁴⁾ , archidiaconus Transligerensis, cum prebenda.....	7 lb.	Rigaldus de Masso.....	40 s.
Dominus Thomas de Secano, cardinalis, archidiaconus Transvigennensis ⁽⁵⁾ cum prebenda.	110 s.	Calvacomes.....	40 s.
Philippus de Sonigun ⁽⁶⁾ , archipresbiter Lochensis ⁽⁴⁾ cum prebenda.....	67 s.	Petrus Tafenelli.....	40 s.
C Gaufridus de Baates, archipresbiter Transligerensis, cum prebenda.....	65 s.	Alanus de Baracio.....	40 s.
Petrus Frecaudi, archipresbiter de Sancta Maura ⁽⁷⁾ , cum prebenda.....	60 s.	Johannes Barle.....	40 s.
Guillelmus de Belsia ⁽⁸⁾ , archipresbiter de Insula Bouchar-di, cum prebenda..	70 s.	Petrus de Villanova.....	40 s.
Homo Dei, archipresbiter Turonensis, cum prebenda.....	4 lb.	Johannes de Sculcula.....	40 s.
		Radulphus de Charenciis.....	40 s.
		Ainardus Barravi.....	40 s.
		Arnaldus de Poiana.....	40 s.
		Aymericus de Capdenac ⁽⁹⁾	40 s.
		Guillelmus de Perellis.....	40 s.
		Ademarus Roberti.....	40 s.
		Franciscus de Ligneriis.....	40 s.
		Andreas de Calvigniaco.....	40 s.
		Raymondus de Falg[er]jis.....	40 s.
		Bertrandus de Petrilia.....	40 s.
		Gasbertus de Montelauduno....	40 s.
		Petrus de Thophalis.....	40 s.
		Stephanus de Monte Walvano ⁽¹⁰⁾ .	40 s.
		Briandus Macheto.....	40 s.

⁽¹⁾ *Walrano* r. — ⁽²⁾ *Transligerensis* r. — ⁽³⁾ Ou *Sonigu*, car le ms. porte *Sonigu* avec un trait abrégatif vers la fin du nom. — ⁽⁴⁾ *Lothensis* r. — ⁽⁵⁾ *Mama* r. — ⁽⁶⁾ *Lelsia* r. — ⁽⁷⁾ *Guinaut* r. — — ⁽⁸⁾ *Capdonac* r. — ⁽⁹⁾ *Walrano* r.

⁽¹⁰⁾ Le doyen de l'église cathédrale était alors Guillaume de Sainte-Maure, chancelier de France. — ⁽¹¹⁾ Neveu du pape Jean XXII, il fut fait cardinal du titre de Saint-Eustache en 1317 et mourut en 1336.

BENEFICIA.		VICESIMA.	BENEFICIA.		VICESIMA.
A	Herveus de Villa Albi	40 s.	Guillermus Johannis		40 s.
	Philippus Casse	40 s.	Prebenda de qua dubitatur		40 s.
	Symon [de] Rochechoart	40 s.	Agenda		100 s.
	Guillermus de Claromonte	40 s.	Distributiones panis		6 lb. 3 s. 4
	Reginaldus de Nonvilla	40 s.	Anniversaria		12 lb. 10 s.
B	Guillermus Bernardi	40 s.	Distributiones magne burse		35 lb.
	Johannes Netor (sic) Odonis de Palombaria ^(a)	40 s.			

CAPELLANIE ECCLESIE TURONENSIS.

	Capellania Gaufridi Fabri	18 s.	[Capellania] defuncti Albini	16 s.
	Capellania Johannis Laillis	20 s.	Capellania Johannis dicti Johan	15 s.
	Capellania Petri de Vernoto	16 s.	Capellania Johannis le Port	10 s. H
C	Capellania Johannis Rigore	16 s.	Capellania Hugueti de Syvraio ^(b)	10 s.
	Capellania Johannis Berengarii	20 s.	Capellania G. Giraut	10 s.
	Capellania G. de Bricoles	28 s.	Capellania Stephani de Lupigniaco	15 s.
	Capellania G. de Bono Fonte	20 s.	Capellania G. Pochetrau	10 s.
	Capellania Nycolay de Aussonio	8 s.	Capellania Lancelini ^(c)	10 s. I
D	Capellania Andree de Monte Talenti	15 s.	Capellania Petri Aute-l'Iau	20 s.
	[Capellania] Johannis de Porta	15 s.		

S.-Martin-de-la-Bazoche.

CAPITULUM DE BASILICA TURONENSI.

Prebenda domini Jameti Brochart	15 s.	Prebenda Thome Tison	15 s.
Prebenda Arnulphi dicti Baron	15 s.	Prebenda Mathei Barbitonsoris	15 s.

Chinon.

CAPITULUM CAYNONENSE.

Capitulum ^(d) cum prebenda	60 s.	Prebenda Johannis Clavigeri ^(f)	20 s.
E Prebenda Philippi de Sancto Petro	20 s.	Prebenda Guillelmi Glaçon	20 s. J
Prebenda Petri d'Ayres	20 s.	Prebenda domini Roberti Trielli	20 s.
Prebenda domini Symonis Bontaut	20 s.	Prebenda Johannis de Castellione	20 s.
Prebenda domini Guillelmi de Boceya ^(e)	20 s.	Prebenda Guidonis de Azaio	20 s.
Prebenda domini Guillelmi de Sancta Maura ⁽¹⁾ cancellarii Francie	20 s.	Prebenda Gaufridi Picot	20 s.
F Prebenda Johannis Chenebrun	20 s.	Distributiones Caynonis	7 lb. K
Prebenda Stephani de Larriz	20 s.	Anniversaria Caynonis	100 s.

^(a) Polembaria R. — ^(b) Symaio ou Syniaio R. — ^(c) Ou Lancelmi R. — ^(d) Capitulus R. — ^(e) Boteya R. — ^(f) Clavigii R.

⁽¹⁾ Guillaume de Sainte-Maure fut chancelier de France de 1329 à 1334.

BENEFICIA.

VICESIMA.

BENEFICIA.

VICESIMA.

Candes.

CAPITULUM DE CANDA ^(a).

<p>a Dominus Hugo de Foresta, capicerius 60 s.</p> <p>Prepositura cum prebenda : dominus G. de Sancta Maura, cancellarius Francie 50 s.</p> <p>Prebenda Theobaldi de Cleaquin ^(b) 20 s.</p> <p>Prebenda Petri Oudart, quondam Johannis Chambrun 20 s.</p> <p>Prebenda Andree Porcher 20 s.</p> <p>b Prebenda Stephani Hominis Dei 20 s.</p> <p>Prebenda Jaquelini d'Andigné 20 s.</p>	<p>Prebenda Martini Parsant 20 s.</p> <p>Prebenda Henrici Hernoul ^(c) 20 s. E</p> <p>Prebenda Petri de Sancto Albino 20 s.</p> <p>Prebenda Theobaldi Sonnarii ^(d) 20 s.</p> <p>Prebenda domini Arnaldi de Via, cardinalis et archidiaconi Turouensis 20 s.</p> <p>Anniversaria de Canda 70 s.</p> <p>Capellania Bernardi de Syvraio ^(e) 10 s. F</p> <p>Capellania Petri de Marçayo 5 s.</p>
--	--

Amboise.

CAPITULUM AMBAZIE.

<p>Prebenda Johannis de Graseyo 12 s.</p> <p>Prebenda Petri de Gaieto 12 s.</p> <p>Prebenda Petri Graffin 12 s.</p> <p>c Prebenda Johannis Guinet 12 s.</p> <p>Prebenda domini Johannis de Lué 12 s.</p> <p>Prebenda Johannis de Valle Greignonis 12 s.</p> <p>Prebenda Petri Marsille, alias Mellet 12 s.</p>	<p>Prebenda Nicolay de Longo Prato 12 s.</p> <p>[Prebenda] duorum ebdomad[ari]orum 12 s.</p> <p>Prebenda Symonis de Carnoto 12 s.</p> <p>Prebenda Mathey Lombardi 12 s. G</p> <p>Prebenda Johannis de Moreto 12 s.</p> <p>Prebenda Symonis de Narbona 12 s.</p> <p>Distributiones Ambazie 7 lb. 10 s.</p>
--	---

S.-Martin, à Tours. CAPITULUM ECCLESIE SANCTI MARTINI TURONENSIS,
MEMBRUM EJUSDEM SUBJECTUM.

<p>Dominus Stephanus de Mornai ^(f), decanus ⁽¹⁾ 25 lb.</p> <p>d Dominus Petrus de Credonio ^(g), thesaurarius ⁽²⁾ 50 lb.</p> <p>Dominus Raymondus Coonis, cantor 6 lb. 12 s. 6 d.</p> <p>Dominus Radulphus de Caborciiis, scolasticus 6 lb.</p> <p>Magister Bernardus de Casa, subdecanus 6 lb. 2 s.</p>	<p>Dominus Johannes de Sancto Eustachio, celerarius 100 s.</p> <p>Dominus Stephanus Chavelli, elemosinarius 4 lb. 10 s. H</p> <p>Dominus Lucas de Coigneriiis ^(h), granaterius 7 lb.</p> <p>Dominus Johannes Hautfune, camerarius 57 s.</p> <p>Johannes Buchet, senescallus 105 s.</p>
---	---

^(a) Canda r. — ^(b) Cloaquin r. — ^(c) Hernoul r. — ^(d) Sonnarii r. — ^(e) Symaio r. — ^(f) Mornais r. — ^(g) Credono r. — ^(h) Coigneriiis r.

⁽¹⁾ Étienne de Mornay, doyen de Saint-Martin de Tours depuis 1314, mourut le 31 août 1332.

⁽²⁾ Pierre de Craon ne figure pas dans la liste des tré-

soriers de Saint-Martin de Tours insérée par M. Carré de Busserolles dans le *Dictionnaire géographique, historique et biographique d'Indre-et-Loire*, t. VI, p. 254.

BENEFICIA.		VICESIMA.		BENEFICIA.		VICESIMA.	
A	Dominus Symon de Ruppe Calvaldi, prepositus de Leriaco ⁽¹⁾ .	8 lb.	5 s.	Magister Symon de Tournebue cum quodam presbiteratu . . .		75 s.	
	Dominus Symon Lamberti, prepositus de Valleris ⁽²⁾		115 s.	Radulphus Piquierii, suplecearius		45 s.	
	Magister Symon de Sancto Cloardo, prepositus de Blavaley ⁽³⁾		55 s.	Magister Robertus Operatoris, succentor		45 s.	
	Magister Arnaldus de Poiana, prepositus Andegavensis . . .	7 lb.	5 s.	Johannes Fureti		45 s.	E
	Oudardus de Chambliaco, prepositus de Varenna ⁽⁴⁾	6 lb.	5 s.	Johannes Gaielli		45 s.	
B	Dominus Aymericus Guenaut, prepositus de Antoigniac ⁽⁵⁾ . .	4 lb.	5 s.	Petrus Pourverelli		45 s.	
	Magister Johannes de Lauro prepositus de Sodobrio ⁽⁶⁾	8 lb.	5 s.	Dominus Ricardus de Menso . . .		45 s.	
	Nicolaus de Carnali de Pergame, prepositus Sancti Spani ⁽⁷⁾ . . .		115 s.	Deodatus de Menso		45 s.	
	Guillelmus de Parellis, prepositus de Restigniac ⁽⁸⁾		100 s.	Bertrandus de Menso		45 s.	F
	Johannes Guenaut, prepositus de Maheto ⁽⁹⁾		60 s.	Aymericus de Gordonio		45 s.	
C	Magister Arnaldus de Lupisaltu, [prepositus] Calestrie ⁽¹⁰⁾	10 lb.	12 s. 6 d.	Sycardus de Popia		45 s.	
	Magister Petrus Pourverelli, prepositus de Courçayo ⁽¹¹⁾		105 s.	Magister Petrus de Foresta . . .		45 s.	
	Dominus Petrus de Colona, prepositus de Miliceyo ⁽¹²⁾		115 s.	Dominus Johannes de Colompna, cardinalis ⁽¹⁷⁾		45 s.	
	Dominus Petrus de Capis, cardinalis ⁽¹³⁾ , prepositus de Chables ⁽¹⁴⁾	22 lb.	5 s.	Matheus Lebaridi		45 s.	G
	Dominus Neapolio cardinalis ⁽¹⁵⁾ , prepositus de Hoeto ⁽¹⁶⁾	10 lb.	15 s.	Petrus Stephani		45 s.	
D	Magister Petrus Raymundi, subscolasticus		67 s. 6 d.	Magister Phillipus Casse		45 s.	
	Jacobus de Lamencia, capicerius		45 s.	Arduinus de Precigniac		45 s.	
				Iterius de Guerra		45 s.	
				Dominus Petrus de Arrablaio, cardinalis ⁽¹⁸⁾		45 s.	H
				Petrus d'Augeron		45 s.	
				Guillelmus de Verduno		45 s.	
				Dominus Petrus Marini		45 s.	
				Hebertus de Scotis		45 s.	
				Girardus de Viscune		45 s.	I
				Capitulum pro se	126 lb.	16 s.	
				Item pro vicariis	25 lb.		
				Item pro cera	6 lb.		
				Item pro pane	12 lb.		

(1) Léré (Cher). — R écrit à tort *Lenaco*.(2) Vallières, c^{ne} de Fondettes (Indre-et-Loire).

(3) Blalay (Vienne).

(4) La Varenne, contrée avoisinant Tours, entre la Loire et le Cher.

(5) Antoigné (Vienne). — R porte *Ancoigniac*.

(6) Suèvres (Loir-et-Cher).

(7) Saint-Épain (Indre-et-Loire).

(8) Restigné (Indre-et-Loire).

(9) Mayet (Sarthe).

(10) Chalautre-la-Grande (Seine-et-Marne).

(11) Courçay (Indre-et-Loire).

(12) Melecey (Saône-et-Loire).

(13) Pierre de Chappes fut cardinal de 1327 à 1336.

(14) Chablis (Yonne).

(15) Napoléon Frangipani, dit degli Orsini, cardinal en 1288, mort en 1347. — R écrit ici *Dominus de Neapolio*.

(16) Notre-Dame d'Oé (Indre-et-Loire).

(17) Jean Colonna, cardinal de 1327 à 1346.

(18) Pierre d'Arrablay, cardinal en 1316, mort après 1335.

BENEFICIA.

VICESIMA.

BENEFICIA.

VICESIMA.

CAPELLANI EJUSDEM ECCLESIE.

<p>A Johannes de Crucifixo 10 s. Dyonisius de Aubigniaco 20 s. Gregorius Lombardi 12 s. Capellania defuncti Johannis Fabri 12 s. Alexander Lombardi 15 s. B Quidam Vasco, pro capella Beate Marie Magdalene 12 s. Philippus de Atchana ^(a), pro capella Sancti Bricii 20 s.</p>	<p>Stephanus de Lupiti ^(b) 12 s. Capellania de hora prima 20 s. Guillelmus Chardoneau 10 s. F Philippus Foberti 12 s. Johannes Cheminade, pro capellania de Es-sartis 12 s. Johannes de Bona, pro capellania Sanctorum ^(c) Maurilii et Renati 12 s.</p>
--	--

Saint-Venant, à Tours.

CAPITULUM SANCTI VENANCII.

<p>Johannes de Crucifixo Dyonisius de Albigniaco Egidius Almani c Nicolaus de Carnoto Defunctus G. de Syvraio Guillelmus Grachet Guillelmus Berrier</p>	<p>} 7 lb. pro omnibus ^(d).</p>	<p>Prior Sancti Cosme de Insula 12 lb. Abbacia Bellimontis 15 lb. G Sacrista Sancti Florencii Veteris } 56 lb. 10 s., de quibus celerarius cum celerario solvit 33 lb. 7 s. 6 d. Prior Sancti Cosme de Chableys. 30 s.</p>
---	--	---

Léré.

CAPITULUM LERIACENSE ^(e) IN BITURIA.

12 lb. 7 s.

<p>Johannes de Sancto Maximo, cantor 30 s. D Johannes de Sancto Bricio 16 s. Guillelmus Rebours 16 s.</p>	<p>Johannes Guidonis 16 s. Johannes Corderii 16 s.</p>
---	---

Chablis.

CAPITULUM CHABLEIARUM.

<p>Hugo de Bouguegniaco 30 s. Stephanus de Sancto Satiro ^(f) 30 s. Girardus de Trecis ^(g) 30 s. E Petrus Dominus 30 s. Johannes de Cereis 30 s. Hugo de Tonnella 30 s.</p>	<p>Johannes de Crotis 30 s. H Raymundus de Luco 30 s. Silvester de Albano 30 s. Aubertus de Bello Visu 30 s. Raymundus de Castro Villano ^(h) 30 s.</p>
---	---

^(a) Archana R. — ^(b) Un trait horizontal au-dessus des quatre dernières lettres du nom. — ^(c) Sancti R. — ^(d) Pro omnibus précède, dans le ms., les mots 7 lb. — ^(e) Lenacensis R. — ^(f) Sartiro R. — ^(g) Tretis R. — ^(h) Castro Villario R.

BENEFICIA.

VICESIMA.

S'-Pierre-le-Paellier, à Tours. CAPITULUM SANCTI PETRI PUELLARUM.

A	Prebenda	}	4 lb. 18 s.
	Prebenda		
	Prebenda		
	Prebenda		
	Prebenda		

Loches.

CAPITULUM DE LOCHIS.

21 lb. 30 s.

B	Johannes Capite, pro capellania Sancti Petri..	13 s.		Alanus Hervei, pro capellania defuncti Droconis de Melloto.....	20 s. 6
	Johannes Galen, pro capellania beati Nicolay.....	16 s.			Dominus Jametus de Fougeriis, pro capellania Sancti Sulpicii ^(a)

Tours.

I. ARCHIPRESBITERATUS TURONENSIS.

	<i>Monts-sur-Indre</i>	Ecclesia de Montibus.....	20 s.
	<i>Chambray</i>	— de Chambereyo.....	20 s.
	<i>Saint-Martin-le-Beau</i>	— Sancti Martini Belli.....	30 s.
C	<i>Saint-Saturnin, à Tours</i>	— Sancti Saturnini ^(b) Turonensis.....	25 s.
	<i>S.-Quentin, auj. la Croix-de-Bléré</i>	— Sancti Quintini.....	25 s.
	<i>Montrichard</i>	— Montis Richardi.....	30 s.
	<i>Pouillé</i>	— de Polleyo.....	25 s.
	<i>Cormery</i>	— de Cormeriaco.....	31 s.
D	<i>Chisseaux</i>	— de Chissello.....	20 s.
	<i>Bléré</i>	— de Blereyo.....	30 s.
	<i>Luzillé</i>	— de Luzilleyo.....	25 s.
	<i>Joué-de-Touraine</i>	— de Joeyo.....	25 s.
	<i>Balan</i>	— de Balan.....	30 s.
E	<i>Saché</i>	— de Sacheyo.....	20 s.
	<i>Sorigny</i>	— de Sorigneyo.....	30 s.
	<i>Vallières</i>	— de Avalarre.....	20 s.
	<i>Thilouze</i>	— de Thilosa ^(c)	16 s.
	<i>Pont-de-Ruan</i>	— Pontis Rodani ^(d)	25 s.
F	<i>Véretz</i>	— de Veretis.....	25 s.
	<i>Angé</i>	— de Angeyo ^(e)	40 s.
	<i>Saint-Georges-sur-Cher</i>	— Sancti Georgii supra Carum.....	35 s.
	<i>Artannes</i>	— de Arthana ^(f)	16 s.
	<i>Céré</i>	— de Cereyo.....	25 s.

^(a) Sulperii R. — ^(b) Saturni R. — ^(c) Chilosa R. — ^(d) Radani R. — ^(e) Angeyo R. — ^(f) Archana R.

NOMS MODERNES.	ECCLESIE.	VICESIMA.
A <i>Saint-Branchs</i>	Ecclesia Sancti Benigni	30 s.
<i>Azay-sur-Cher</i>	— de Azaio supra Carum ⁽¹⁾	37 s.
<i>Athée</i>	— de Atheys ⁽²⁾	20 s.
<i>Orbigny</i>	— de Orbigneio	30 s.
<i>Saint-Denis-Hors</i>	— Sancti Dyonisii de Ambasia	25 s.
B <i>Sablaines</i>	— de Sublanis	17 s.
<i>Evres</i>	— de Ewa	16 s.
<i>Civray-sur-Cher</i>	— de Syvrayo	20 s.
<i>Mareuil</i>	— de Marolio	16 s.
<i>Francauil</i>	— de Francolio	17 s.
C <i>Cigogné</i>	— de Sigogneyo	17 s.
<i>Larçay</i>	— de Larçαιο	16 s.
<i>Vençay, auj. S.-Avertin</i>	— de Vançαιο ⁽³⁾	16 s.
<i>Druye</i>	— de Druys	16 s.
<i>Azay-le-Rideau</i>	— de Azaio Ridelli	40 s.
D <i>Montbazou</i>	— de Monte ⁽⁴⁾ Basonis	20 s.
<i>Veigné</i>	— de Veigneio	25 s.
<i>Truys</i>	— de Truys	17 s.
<i>Rivarennes</i>	— de Rivarenna	40 s.
<i>Notre-Dame-la-Riche, à Tours</i>	— Beate Marie Divitis	30 s.
E <i>S.-Pierre-des-Corps, à Tours</i>	— Sancti Petri de Corporibus	20 s.
<i>Villaines</i>	— de Villanis	16 s.
<i>Chissay</i>	— de Chisseyo	18 s.
<i>Laleu</i>	— de Allodio	16 s.
<i>Saint-Denis, à Tours</i>	— Sancti Dyonisii Turonensis	16 s.
F <i>Saint-Règle</i>	— Sancti Reguli	20 s.
<i>S.-Pierre-du-Boile, à Tours</i>	→ Sancti Petri de Vallo Turonensis	20 s.

PRIORATUS EJUSDEM.

<i>Nanteuil</i>	Prioratus de Nantolio	75 lb. 30 s.
<i>Veigné</i>	— de Veigneio	10 s.
<i>Vontes</i>	— de Vontes	40 s.
G <i>Druye</i>	— de Druys	30 s.
<i>Villaines</i>	— de Villanis	20 s.
<i>Montlouis</i>	— de Monte Laudato ⁽⁵⁾	35 s.
<i>Saché</i>	— de Sacheyo	20 s.
<i>Saint-Thomas, à Amboise</i>	— Sancti Thome de Ambazia	4 lb.
H <i>Saint-Julien, à Tours</i>	Abbasia Sancti Juliani Turonensis	40 lb.
<i>Colombiers, auj. Villandry</i>	Prioratus de Columberiiis	40 lb.
<i>Savonnières</i>	— de Savoneriis ⁽⁶⁾	25 s.
<i>S.-Sauveur-de-l'Ile, à Amboise</i>	— Sancti Salvatoris ⁽⁶⁾ de Ambazia	40 s.

⁽¹⁾ Azais R. — ⁽²⁾ Acheys. — ⁽³⁾ Vancaio R. — ⁽⁴⁾ Moi avec un trait horizontal au-dessus R. — ⁽⁵⁾ Landato R. — ⁽⁶⁾ Savonneriis R. — ⁽⁷⁾ Fabiatoris R.

NOMS MODERNES.	ECCLÉSIE.	VICESIMA.
A <i>Truyes</i>	Prioratus de Truis	40 s.
<i>Lignières</i>	— de Ligneris	30 s.
<i>Cormery</i>	Abbasia de Cormeriaco	75 lb.
<i>Forges</i>	Prioratus de Forges	30 s.
<i>Cigogné</i>	— de Cigogneio	25 s.
B <i>Bono</i>	— de Bauno ^(a)	10 lb.
<i>Francueil</i>	— de Francolio	20 s.
<i>Saint-Denis-Hors</i>	— Sancti Dyonisii de <i>Ambasia</i>	35 s.
<i>Le Gruis</i>	— ^(b) de Gresso	4 lb.
<i>Dierre</i>	— de Dierra ^(c)	30 s.
C <i>La Chaise</i>	— de Chesia Sancti Juliani	60 s.
<i>L'Orme-Robert, à Tours</i>	— de Ulmo Roberti	20 s.
<i>Miré</i>	— de Mireyo	20 s.
<i>Chissay</i>	— de Chisseyo	25 s.
<i>Cheillé</i>	— de Chilleyo	20 s.
D <i>Aigues-Vives</i>	Abbasia Aque Vive	100 s.
<i>Azay-le-Rideau</i>	Prioratus de Azaio ^(d) Ridelli	100 s.
<i>Rivarenes</i>	— de Rivarenna	20 s.
<i>Saint-Médard, à Tours</i>	— Sancti Medardi Turonensis	30 s.
<i>Epeigné-les-Bois</i>	— de Espaigneio	60 s.

Loches.

II. ARCHIPRESBITERATUS LOCHENSIS.

E <i>Courçay</i>	Ecclesia de Courçαιο	25 s.
<i>Perrasson</i>	— de Perruçon	20 s.
<i>Saint-Quentin</i>	— Sancti Quintini	25 s.
<i>Dolus</i>	— de Doluz	20 s.
<i>Loché</i>	— de Locheio	35 s.
F <i>Chanceaux</i>	— de Chancellis	20 s.
<i>Beaumont-Village</i>	— Bellimontis prope Montem Thesauri	30 s.
<i>Verneuil</i>	— de Vernolio	20 s.
<i>Nouans</i>	— de Noento	30 s.
<i>Chédigny</i>	— de Chedigneio	20 s.
G <i>Ecueillé</i>	— de Esculeyo	16 s.
<i>Mantelan</i>	— de Monte Talenti	25 s.
<i>Saint-Germain-sur-Indre</i>	— [Sancti] Germani de Pratis	20 s.
<i>Varenes</i>	— de Varennis	20 s.
<i>Cirun-la-Latte</i>	— de Cisen ^(e)	20 s.
H <i>Tauxigny</i>	— de Tauxigneio	20 s.
<i>Braye, auj. Reignac</i>	— de Brais	20 s.
<i>Azay-sur-Indre</i>	— de Azaio Captivo	20 s.

^(a) Banno R. — ^(b) Priorasso R. — ^(c) Dierta R. — ^(d) Mais R. — ^(e) Eisen R.

NOMS MODERNES.	ECCLESIE.	VICESIMA.
A Chambourg.....	Ecclesia de Chamborto ^(a)	25 s.
Beaulieu.....	— Sancti Petri de Bello Loco.....	20 s.
	— Sancti Andree de Bello Loco.....	30 s.
	— Sancti Laurencii de Bello Loco.....	20 s.
Chemillé-sur-Indrois.....	— de Chemilleio.....	20 s.
Saint-Senock.....	— de Sancto Senoc ^(b)	15 s.
Loches.....	Capellania Sancti Jobannis de Lochis.....	5 s.
	Ecclesia Sancti Ursi de Lochis.....	30 s.
B Genillé.....	— de Genilleyo.....	20 s.

PRIORATUS EJUSDEM.

Perrusson.....	Prioratus de Perruçon.....	30 s.
Dolas.....	— de Doluz.....	25 s.
Louans.....	— de Loenz.....	70 s.
Saint-Bauld.....	— de Capella Sancti Baudi.....	30 s.
c Beaulieu.....	Abbatia de Bello Loco.....	25 s.
Tauxigny.....	Prioratus de Tauxigneio.....	7 lb.
Villeloin.....	Abbatia Ville Lupensis.....	25 lb.
Hu.....	Prioratus de Yso.....	60 s.
Écueillé.....	— de Esculleio.....	20 s.
d Saint-Ours, à Loches.....	— Sancti Ursi Lochensis.....	30 s.
Mouzay.....	— de Moseyo.....	16 s.
Azay-sur-Indre.....	— de Asayo Captivo.....	20 s.
Le Liège.....	— de Logio.....	16 s.
Esves-le-Moutier.....	— de Esvria.....	7 lb.

Sainte-Maure.

III. ARCHIPRESBITERATUS DE SANCTA MAURA.

B Balesmes.....	Ecclesia de Bellismo.....	20 s.
Sainte-Maure.....	— Sancte Maure, pro duobus rectoribus.....	32 s.
Chambon.....	— de Cambonis.....	25 s.
Bessay.....	— de Boçαιο.....	16 s.
Barrou.....	— de Barro.....	30 s.
v Ligneil.....	— de Ligolio, pro duobus rectoribus.....	60 s.
La Celle-Guénand.....	— de Cella Droconis, pro duobus rectoribus.....	32 s.
La Celle-Saint-Avent.....	— Sancti Avancii ^(c)	35 s.
Civray-sur-Evres.....	— de Syvraio.....	35 s.
Pressigny-le Grand.....	— Sancti Gervasii de Precigniaco.....	16 s.
c Saint-Georges, à la Haye- Descartes.....	— Sancti Georgii de Haia.....	50 s.
Cassay.....	— de Cuçαιο.....	40 s.

^(a) Chamberto R. — ^(b) Senot R. — ^(c) Amancii R.

NOMS MODERNES.	ECCLESIE.	VICESIMA.
A <i>Sepmes</i>	Ecclesia de Sepmio ⁽¹⁾	40 s.
<i>Vou</i>	— [de] Vau ⁽²⁾	20 s.
<i>Saint-Pierre-de-Tournon</i>	— de Tornon	16 s.
<i>La Chapelle-Blanche</i>	— de Capella Alba	40 s.
<i>N.-D., à la Haye-Descartes</i>	— Beate Marie de Haia	40 s.
B <i>Saint-Michel-du-Bois</i>	— Sancti Michaelis de Nemore	16 s.
<i>Saint-Martin-d'Étableau</i>	— Beati Martini de Precigniaco	40 s.
<i>Abilly</i>	— [de] Abbilleio ⁽³⁾	16 s.
<i>Maillé</i>	— de Malleyo	16 s.
<i>Draché</i>	— de Dracheio	32 s.
C <i>Noyers</i>	— de Nucariis	16 s.
<i>Marçay</i>	— de Marçαιο	40 s.
<i>Pressigny-le-Grand</i>	— de Precigniaco Superiori	16 s.
<i>Neuilly-le-Brignon</i>	— de Milleyo	16 s.
<i>Boussay</i>	— de Boocçαιο	16 s.

PRIORATUS EJUSDEM.

D <i>Sainte-Maure</i>	Prioratus Sancte Maure	60 s.
<i>Noyers</i>	{ Abbatia de Nucarii[s]	25 lb.
	{ Sacrista ejusdem loci	60 s.
	{ Camerarius ejusdem loci	50 s.
	{ Celerarius ejusdem loci	6 lb.
<i>Bournan</i>	Prioratus de Bournan	60 s.
<i>Betz</i>	— de Bes.	30 s.
<i>Bossée</i>	— de Bocées ⁽⁴⁾	40 s.
E <i>S.-Mesmin, à S^{te}-Maure</i>	— Sancti Maximi[ni] de Sancta Maura	16 s.
<i>La Guerche</i>	— de Guerchia	30 s.
<i>Saint-Saturnin</i>	— Sancti Saturnini	20 s.
<i>Yzeures</i>	— de Ysorio ⁽⁵⁾	42 s.
<i>Preuilly</i>	Abbatia de P[r]uillaco	10 lb.
F <i>Vou</i>	Prioratus de Vou ⁽⁷⁾	30 s.
<i>Charnizay</i>	— de Charniseyo	20 s.
<i>La Madeleine, à la Haye-Descartes</i>	— Beate Magdalene de Haia	20 s.
<i>Balesmes</i>	— de Barro	16 s.
G <i>Saint-Cyran, auj. Sainte-Radegonde</i>	— Sancti Cirennii prope Bordas ⁽⁸⁾ Guenent	20 s.

⁽¹⁾ Sepuno ou Sepimo R. — ⁽²⁾ Vau R. — ⁽³⁾ Abbilleio R. — ⁽⁴⁾ Botées R. — ⁽⁵⁾ Ysono R. — ⁽⁷⁾ Vou R. — ⁽⁶⁾ Belisino R. — ⁽⁸⁾ Bordos R.

NOMS MODERNES.

ECCLESIE.

VICESIMA.

L'Île-Bouchard.

IV. ARCHIPRESBITERATUS DE INSULA BUCHARDI.

A	<i>Verneuil-le-Château</i>	Ecclesia de Vernolio ^(a)	20 s.
	<i>Ligré</i>	— de Ligreio	40 s.
	<i>Panzoult</i>	— de Pensoto	20 s.
	<i>Noyant</i>	— de Noento ^(b)	25 s.
	<i>Seuilly</i>	— de Suilleio	20 s.
B	<i>Cinai</i>	— de Cynays ^(c)	16 s.
	<i>Lemeré</i>	— de Lamereio	20 s.
	<i>Thizay</i>	— de Tizaio	20 s.
	<i>Pussigny</i>	— de Puxigneio	20 s.
	<i>Avon</i>	— de Avonio ^(d)	16 s.
C	<i>Saint-Épain</i>	— Sancti Spani	40 s.
	<i>Huismes</i>	— de Exmiis	30 s.
	<i>Valleche</i>	— de Valechia	20 s.
	<i>Lieze</i>	— de Liezia	20 s.
	<i>S.-Pierre, à l'Île-Bouchard</i> ..	— Sancti Petri de Insula ..	16 s.
D	<i>Couziers</i>	— de Cousez ^(e)	16 s.
	<i>Luzay</i>	— de Luzaio	20 s.
	<i>Theneuil</i>	— de Tenolio	16 s.
	<i>Pouzay</i>	— de Pozaio	16 s.
	<i>Marcilly-sur-Vienne</i>	— de Marcilleio	16 s.
E	<i>Ports</i>	— de Portubus	16 s.
	<i>Antogny</i>	— de Anthogneio	30 s.
	<i>Saint-Romain</i>	— Sancti Romani	16 s.
	<i>Ponçuy</i>	— de Ponçaio ^(f)	16 s.
	<i>La Tour-Saint-Gelin</i>	— de Turre	16 s.
F	<i>S.-Gilles, à l'Île-Bouchard</i> ..	— Sancti Egidii de Insula ..	20 s.
	<i>Parilly</i>	— de Parrilli ^(g)	16 s.
	<i>Brizay</i>	— de Brisaio	16 s.
	<i>Tavent</i>	— de Tavento ^(h)	16 s.
	<i>Sazilly</i>	— de Sazilleio ⁽ⁱ⁾	16 s.
G	<i>Anché</i>	— de Ancheio ^(j)	16 s.
	<i>La Roche-Clermault</i>	— de Ruppe Clarambaudi ..	25 s.
	<i>Lerné</i>	— de Lerneio	20 s.
	<i>Saint-Germain-sur-Vienne</i> ..	— Sancti Germani	25 s.
	<i>Avoine</i>	— de Avenis	20 s.
H	<i>Savigny</i>	— de Savigneio	16 s.
	<i>Rigny</i>	— de Rigneio	16 s.

^(a) Veniolio R. — ^(b) Noenco. — ^(c) Cynais R. — ^(d) Anonis R. — ^(e) Tonsez R. — ^(f) Pontayo R. — ^(g) Perrilh R. — ^(h) Tanento R. — ⁽ⁱ⁾ Fazilleio R. — ^(j) Ancheio R.

NOMS MODERNES.	ECCLESIE.	VICISSIMA.
A <i>Saint-Louand</i>	Ecclesia de Sancto Loencio, ratione adjuncti.....	16 s.
<i>S.-Maurice, à l'Île-Bouchard</i> .	— Sancti Mauricii de Insula.....	20 s.
<i>Rilly</i>	— de Rilleyo.....	16 s.
<i>Crouzilles</i>	— de Crozellis ^(a)	16 s.
PRIORATUS EJUSDEM.		
<i>S.-Gilles, à l'Île-Bouchard</i> ..	Prioratus Sancti Egidii de Insula.....	60 s.
B <i>Antogny</i>	— de Anthogneio.....	30 s.
<i>Saint-Louand</i>	— Sancti Loancii ^(b)	7 lb.
<i>Les Roches</i>	— de Rupibus.....	100 s.
<i>Couziers</i>	— de Cousés ^(c)	60 s.
<i>Senilly</i>	Abbatia de Suilleyo ^(d)	10 lb.
C <i>Parçay-sur-Vienne</i>	Prioratus de Parçαιο.....	60 s.
<i>Bois-Aubry</i>	Abbatia ^(e) de Bosco Alberici.....	100 s.
<i>Avon</i>	Prioratus de Avonio.....	30 s.
<i>Lièze</i>	— de Liezia.....	50 s.
<i>Vellèche</i>	— de Valechia ^(f)	25 s.
D <i>Saint-Romain</i>	— Sancti Romani.....	40 s.
<i>Beaumont-en-Véron</i>	— de Bello Monte prope Caynonem.....	40 s.
<i>Crouzilles</i>	— de Croizillis.....	20 s.
<i>Turpenay</i>	— de Turpegnaio.....	100 s.
<i>Saint-Ambroise</i>	— de Sancto Ambrosio.....	18 s.
E <i>Marcilly-sur-Vienne</i>	— de Marcilleyo ^(g)	20 s.
<i>Ponsay</i>	— de Ponçayo.....	50 s.
<i>Brizay</i>	— de Brisayo.....	16 s.
<i>Ussé</i>	— de Uceio.....	20 s.
<i>Crissay</i>	— de Crissaio.....	30 s.
F <i>Neuil</i>	— de Niolio.....	16 s.
<i>Sainte-Croix, à Poitiers</i>	Abbatia Sancte Crucis Pictavensis.....	6 lb. 3 s. 8 d.

Outre-Loire.

V. ARCHIPRESBITERATUS TRANSLIGERENSIS.

<i>Vernou</i>	Ecclesia de Vernoto.....	40 s.
<i>Mettray</i>	— de Metreyo ^(h)	40 s.
<i>Souvigné</i>	— de Souvigneio.....	30 s.
G <i>Pernay</i>	— de Perrenaio.....	20 s.
<i>Saint-Étienne-dé-Chigny</i>	— de Eschigneio.....	20 s.
<i>Cléré</i>	— de Clareio.....	16 s.
<i>Sainte-Geneviève, à Maillé, } auj. Luynes.....</i> }	— Sancte Genoveffe de Mailliaco.....	30 s.

^(a) Crozellis R. — ^(b) Leoancii R. — ^(c) Conses R. — ^(d) Snilleyo R. — ^(e) Ce mot a été écrit au-dessus de *Prioratus*, qu'on a négligé de rayer. — ^(f) Valenchia R. — ^(g) Martilleyo R. — ^(h) Mecreyo R.

HOMS MODERNES.	ECCLESIAE.	VICESIMA.
A <i>Sonzay</i>	Ecclesia de Sonzaio ^(a)	16 s.
<i>Saint-Venant, à Maillé, auj. Luyes</i>	— Sancti Venancii de Mail[i]aco.....	16 s.
<i>Cinq-Mars-la-Pile</i>	— Sancti Medardi de Pilla.....	16 s.
<i>Ambillou</i>	— de Ambillo.....	20 s.
<i>Semblançay</i>	— de Semblençaio.....	20 s.
B <i>Beaumont-la-Ronce</i>	— de Bello Monte de Roncia.....	30 s.
<i>Saint-Laurent, à Langeais..</i>	— Sancti Laurentii de Lengesio ^(b)	20 s.
<i>S.-Ouen, auj. S.-Radegonde.</i>	— Sancti Audoen[i] Majoris Monasterii.....	20 s.
<i>Saint-Symphorien</i>	— de Ponte Turonensi.....	16 s.
<i>Saint-Georges-sur-Loire</i>	— Sancti Georgii supra Ligerim.....	20 s.
C <i>Vouvray</i>	— de Vovraio.....	30 s.
<i>Voudan, auj. Rochecorbon..</i>	— de Voudano ^(c)	20 s.
<i>Brèches</i>	— de Breschia.....	16 s.
<i>Monnaie</i>	— de Monaya.....	25 s.
<i>Marray</i>	— de Marray.....	35 s.
D <i>Nouzilly</i>	— de Nozilleyo.....	17 s.
<i>Nazelles</i>	— de Nazeillis.....	18 s.
<i>Les Essarts</i>	— de Essartis.....	20 s.
<i>Chançay</i>	— de Chançaio.....	35 s.
<i>Saint-Michel</i>	— Sancti Michaelis supra Ligerim.....	25 s.
E <i>Saint-Antoine-du-Rocher</i>	— Sancti Anthonii ^(d)	20 s.
<i>Limeray</i>	— de Lumereio.....	30 s.
<i>Saint-Paterne</i>	— Sancti Paterni ^(e)	20 s.
<i>Mazières</i>	— de Mazeriis.....	20 s.
<i>Reigny</i>	— de Rugneio.....	30 s.
F <i>Saint-Cyr-du-Gault</i>	— Sancti Ciricii de Gaudo.....	25 s.
<i>Saint-Cyr-sur-Loire</i>	— Sancti Ciricii supra Ligerim.....	25 s.
<i>Azouer</i>	— de Oratorio.....	35 s.
<i>Neuvy-le-Roi</i>	— de Novo Vico.....	20 s.
<i>Saint-Ouen</i>	— Sancti Audoeni de Nemore.....	30 s.
G <i>Fondettes</i>	— de Fondetis.....	20 s.
<i>Charantilly</i>	— de Charentileio.....	16 s.
<i>Montreuil</i>	— de Mosterolio.....	25 s.

PRIORATUS EJUDEM.

<i>Le Moulin-Douzil</i>	Prioratus de Molendino Doril.....	16 s.
<i>Saint-Michel-sur-Loire</i>	— Sancti Michaelis supra Ligerim.....	30 s.
H <i>Saint-Christophe</i>	— de Sancto Christoforo.....	60 s.
<i>Saint-Laurent, à Langeais..</i>	— Sancti Laurentii de Lengesio.....	30 s.
<i>Saunay</i>	— de Sonnayo.....	60 s.

^(a) Sonzaio R. — ^(b) Lengesey B. — ^(c) Voudavo ou Voudavo R. — ^(d) Anthonini R. — ^(e) Parrerni R.

NOMS MODERNES.	ECCLESIE.	VICESIMA.
A <i>Rouziers</i>	Prioratus de Rosariis	30 s.
<i>Saint-Sauveur, à Langeais</i> . .	— Sancti Salvatoris de Langés	20 s.
<i>Neuillé-le-Lierre</i>	— de [Nulleio de] Edera ^(a)	20 s.
<i>Nouzilly</i>	— de Nozilleio	60 s.
<i>Saint-Aubin</i>	— Sancti Albini Depicti ^(b)	16 s.
B <i>Cinq-Mars-la-Pile</i>	— Sancti Medardi de Pila	40 s.
<i>Châteaurenault</i>	— de Castro Reginaldi	30 s.
<i>Neailly-Pontpierre</i>	— de Nulley de Ponte ^(c) Petrino	22 s.
<i>Chenusson</i>	— de Chenuçon	25 s.
<i>Bueil</i>	— de Buellio	16 s.
C <i>Saint-Patrice</i>	— Sancti Patricii	25 s.
<i>Ambillou</i>	— de Ambillio	20 s.
<i>Chanceaux</i>	— de Chancellis	40 s.
<i>Villebourg</i>	— de Villa Borrelli	15 s.
<i>Gâtines</i>	Abbatia de Gastineta	100 s.
D <i>Saint-Antoine-du-Rocher</i>	Prioratus de Sancto Anthonio	16 s.

Langeais.

CAPITULUM DE LENGESIO.

<i>Langeais</i>	{	Prebenda domini Stephani de Noeta	20 s.
		— Petri Martini	20 s.
		— Thome de Beau	20 s.
		— Jameti Jaude	20 s.
		Capellania Mathei de Lengesio	20 s.

EXEMPTI PRIORES.

<i>Le Liget</i>	Prior de Ligeio, Cartusiensis ^(d) ordinis	6 lb.
<i>S.-Léonard, à l'Île-Bouchard</i> . .	— Sancti Leonardi de Insula Bouchardi	30 s.
<i>Cheillé</i>	— de Chailli, ordinis Sancti Ebraudi	40 s.
E <i>Bois-Rahier ou Grandmont</i> . .	Corrector de Bosco Raherii	10 lb.
<i>Montoussan</i>	— de Montocen ^(e)	60 s.
<i>Hauterives</i>	— de Altis Rupiis	40 s.
<i>Clairfeuil</i>	— de Claro Folio ^(f)	30 s.
<i>Pommier-Aigre</i>	— de Pomerio Agri	30 s.
F <i>Villiers</i>	— de Villaribus	50 s.
<i>Fontmore</i>	— de Fonte Mauri	30 s.
<i>La Guerche</i>	Prior de Guerchia	25 s.
<i>Marmoutiers</i>	Abbas Majoris Monasterii	225 lb.
<i>Rivière</i>	Prior de Ripparia	20 s.

^(a) Ediga R. — ^(b) De Picti R. — ^(c) Milley de Monte R. — ^(d) Catur avec abréviation finale R. — ^(e) Montocen R. — ^(f) Craso Folio R.

NOMS MODERNES.	ECCLESIE.	VICESIMA.
A Tavant.....	Prior de Tavento.....	12 lb. 10 s.
Maille, anj. Luynes.....	— de Mailleyo.....	60 s.
Sonzay.....	— de Sonzaio ^(a)	} 9 lb.
Samblançay.....	{ — de Samblançaio.....	
Saint-Laurent-en-Gâtines. . .	Sanctus Laurentius in Gastina.....	30 s.
Marmoutiers.....	Camerarius Majoris Monasterii.....	15 lb.

ORDO CISTERCIENSIS.

La Clarté-Dieu.....	Abbas de Claritate.....	10 lb.
Bangerais.....	— de Bangesseys ^(b)	100 s.
Fontaines-les-Blanches.....	— de Fontanis ⁽¹⁾	107 s.

^(a) *Sonzaio* R. — ^(b) *Bangesseys* R.

⁽¹⁾ Le feuillet placé à la suite de celui que terminait le nom de cette abbaye a été arraché, mais ce devait être un feuillet blanc, car l'énumération des abbayes de l'ordre de Cîteaux, par lequel se ferment dans le même registre les

comptes des diocèses du Mans, d'Angers, de Nantes et de Cornouailles, est ici complète, comme le prouve la comparaison du présent compte avec le compte de 1391 que nous a conservé un ms. de la bibliothèque de Sainte-Geneviève.

POUILLÉ DU XIV^e SIÈCLE.

De subventione debita a curatis in jocondo adventu, et de quorum patronatibus ecclesie civitatis et diocesis Turonensis existunt.

I. ARCHIPRESBITERATUS TURONENSIS.

NOMS MODERNES.	CURATI.	SUBVENTIONES.	PATRONI.
A <i>Ballan</i>	Presbiter ⁽¹⁾ de Balan.....	100 s.	Collatio istarum ecclesiarum pertinet ad dominum archiepiscopum pleno jure.
<i>Bourré</i>	— de Bono Rege.....	20 s.	
<i>Chambray</i>	— de Chambereio.....	30 s.	
<i>Véretz</i>	— de Verez.....	30 s.	
<i>Laleu</i>	— de Allodio.....	30 s.	
B <i>Larçay</i>	— de Larçayo.....	50 s.	
<i>Angé</i>	— de Angeio.....	4 lb.	
<i>Faverolles</i>	— de Faverolis.....	30 s.	
<i>Ponillé</i>	— de Poilleio.....	4 lb.	
<i>Sainte-Règle</i>	— de Sancto Regulo.....	30 s.	
C <i>Artannes</i>	— de Arthana.....	60 s.	Quarum ecclesiarum jus patronatus spectat ad abbatem Ville Lupensis.
<i>Céré</i>	— de Cereio.....	60 s.	
<i>Thilouze</i>	— de Telosa.....	60 s.	
<i>Saint-Georges-sur-Cher</i>	— S. Georgii super Carum.....	4 lb.	
<i>Villeperdue</i>	— de Villa Perdita.....	20 s.	
D <i>N.-D.-la-Riche, à Tours</i> {	— Beate Marie Divitis Turonensis..... }	25 s.	
<i>Mareuil</i>	— de Marolio.....	50 s.	
<i>Civray-sur-Cher</i>	— de Sivraio ⁽²⁾	60 s.	
<i>Francueil</i>	— de Francolio.....	40 s.	
<i>Azay-sur-Cher</i>	— de Azaio super Carum.....	60 s.	
E <i>Épeigné-les-Bois</i>	— de Espeigneio.....	40 s.	Quarum ecclesiarum jus patronatus spectat ad abbatem Cormer[i]acensem.
<i>Chissay</i>	— de Chisseio.....	30 s.	
<i>Rivarennes</i>	— de Rivarenna.....	40 s.	
<i>Truys</i>	— de Truys.....	60 s.	
<i>Azay-le-Rideau</i>	— de Azaio Ridelli.....	100 s.	
F <i>Veigné</i>	— de Veigneio.....	60 s.	
<i>Montbazou</i>	— de Monte Bazonis.....	40 s.	
<i>Cormery</i>	— de Cormeriaco.....	100 s.	
<i>Villaines</i>	— de Villanis ⁽²⁾	30 s.	

⁽¹⁾ *Sivraio* B. — ⁽²⁾ *Villano* B.

⁽¹⁾ Le mot *presbiter* n'existe dans B qu'en tête de cet article et du suivant; il est sous-entendu dans le surplus du présent texte, à quelques articles près. Parfois aussi, on lui substitue le mot *ecclesia*.

NOMS MODERNES.	CURATI.	SUBVENTIONES.	PATRONI.
A <i>Saché</i>	Presbiter de Sacheio.....	40 s.	} Ad abbatissam Belli Montis prope Turonum.
<i>Beaumont-lès-Tours</i>	— de Bello Monte.....	20 s.	
<i>Notre-Dame-de-l'Écritegnole, à Tours</i>	— de Scrinolio ⁽¹⁾	40 s.	
<i>Miré</i>	— de Mireio.....	25 s.	
<i>Pont-de-Ruan</i>	— de Ponte Rodani.....	30 s.	
B <i>Vallères</i>	— de Avalleria.....	70 s.	} Ad archidiaconum Turonensem.
<i>Chenonceaux</i>	— de Chenoncello.....	20 s.	
<i>Saint-Martin-le-Beau</i> ...	— Sancti Martini Belli....	50 s.	
<i>Chisseaux</i>	— de Chissello.....	30 s.	
<i>Saint-Quentin-des-Prés, auj. la Croix-de-Bléré</i> } c <i>Saint-Saturnin, à Tours</i>	— Sancti Quintini de Pratis.	50 s.	} Ad abbatem S. Juliani Turonensis.
<i>Saint-Denis-Hors</i>	— Sancti Saturnini Turonensis.....	50 s.	
<i>Bléré</i>	— S. Dionisii de Ambazia..	100 s.	
<i>Cigogné</i>	— de Blereio.....	60 s.	
<i>Athée</i>	— de Cigoigneio.....	50 s.	
<i>Athée</i>	— de Atheis.....	60 s.	} Ad abbatem de Nucariis spectat patronatus.
D <i>Draye</i>	— de Druis.....	30 s.	
<i>Evres</i>	— de Evris.....	30 s.	} Ad priorem de Guerchia Turon.
<i>Saint-Pierre-des-Corps, à Tours</i>	— S. Petri de Corporibus..	50 s.	
<i>Saint-Branches</i>	— S. Benigni.....	50 s.	} Ad decanum Turonensem spectat patronatus.
<i>La Ville-aux-Dames</i> ...	— de Villa Dominarum... }	Non reperitur taxata.	
E <i>Luzillé</i>	— de Luzelleio.....	60 s.	} Ad capitulum Turonense.
<i>Saint-Pierre-du-Boile, à Tours</i>	— Sancti Petri de Vallo Turonensis.....	50 s.	
<i>Sorigny</i>	— de Sorigneio.....	50 s.	
<i>Sainte-Croix, à Tours</i> ..	— S ^{te} Crucis Turonensis..	25 s.	
<i>Chailé</i>	— de Cheilleio.....	60 s.	} Ad abbatem de Burgolio.
F <i>Montrichard</i>	— de Monte Richardi ⁽²⁾ ...	4 lb.	
<i>Saint-Denis, à Tours</i> ...	— S. Dionisii Turonensis..	60 s.	} Ad abbatem de Ponte Levio, Carnotensis diocesis.
<i>Saint-Simple, à Tours</i> ..	— S. Simplicii Turonensis.	25 s.	
<i>Vençay, auj. S.-Avertin</i> ..	— de Vençαιο.....	40 s.	} Ad capitulum Beati Martini Turonensis.
<i>Sablaines</i>	— de Sublanis.....	30 s.	
G <i>Joué-de-Tourains</i>	— de Joeio ⁽³⁾	100 s.	
<i>Saint-Clément, à Tours</i> ..	— Sancti Clementis Turonensis.....	30 s.	} Ad abbatem Belli Loci.
<i>Dierre</i>	— de Dierra.....	30 s.	
<i>Saint-Vincent, à Tours</i> ..	— S. Vincentii Turonensis.	20 s.	

⁽¹⁾ Sternolio B. — ⁽²⁾ Richeri B, par suite d'une mauvaise lecture de l'abréviation Rick. — ⁽³⁾ Iesio B.

NOMS MODERNES.	CURATI.	SUBVENTIONES.	PATRONI.
A <i>Saint-Julien-de-Chédon..</i>	Presbiter S. Julianii de Chédon...	50 s.	Ad priorem S. Cosme prope Turonum.
<i>Colombiers, auj. Villandry..</i>	— de Colombiers.....	100 s.	
<i>Lignières..</i>	— de Lineriis.....	60 s.	Ad abbatem Omnium Sanctorum Andegavis.
<i>Savonnieres.....</i>	— de Savoneriis.....	60 s.	
<i>Saint-Hilaire, à Tours.</i>	— S. Hilarii Turonensis...	25 s.	
B <i>Montlouis..</i>	— de Monte Laudato.....	60 s.	Ad abbatem de Burgo Medio Ble-sensi.
<i>Chargé..</i>	— de Eschargeio.....	40 s.	Ad capitulum de Ambazia.
<i>Souigny.....</i>	— de Sovigneio.....	40 s.	
<i>Berthenay.....</i>	— de Bertenaio.....	20 s.	Ad abbatem S. Juliani Turonensis.
<i>Saint-Étienne, à Tours.</i>	— S. Stephani Turonensis.	20 s.	Ad thesaurarium ecclesie Turonensis.
c <i>Monts.....</i>	— de Montibus.....	20 s.	Ad archipresbiterum Turonensem.

Loches.

II. ARCHIPRESBITERATUS LOCHENSIS.

<i>S.-Martin-de-Cerçay...</i>	Presbiter de Sarçαιο.....	20 s.	Ad dominum archiepiscopum spectat pleno jure.
<i>Beaumont-Village.....</i>	— de Bello Monte.....	40 s.	
<i>La Chapelle-S.-Hippolyte</i>	— Capelle S. Ypoliti.....	60 s.	
<i>Écueillé.....</i>	— de Esculleio.....	40 s.	
D <i>Chanceaux.....</i>	— de Chancellis.....	20 s.	Ad abbatem Belli Loci.
<i>Saint-Flouier.....</i>	— S. Flodovei.....	60 s.	
<i>S.-Laurent..</i>	— S. Laurentii Belli Loci..	40 s.	
<i>S.-André..</i>	— S. Andree dicti loci...	60 s.	
<i>S.-Pierre..</i>	— S. Petri ejusdem ville...	40 s.	
E <i>Saint-Ours, à Loches..</i>	— S. Ursi de Lochis.....	100 s.	Ad archidiaconum Turonensem.
<i>Mouzay.....</i>	— de Moseyo.....	20 s.	
<i>Perrusson.....</i>	— de Perruçon.....	50 s.	
<i>Chambourg.....</i>	— de Chamborto.....	40 s.	
<i>Manthelan.....</i>	— de Montalan.....	60 s.	
F <i>Ciran-la-Latte.....</i>	— de Ciram.....	25 s.	
<i>Saint-Senoch.....</i>	— Sancti Senoc.....	40 s.	
<i>Varennes.....</i>	— de Varenis.....	50 s.	
<i>Azay-sur-Indre.....</i>	— de Azaio Captivo.....	30 s.	Ad abbatem Cormeriacensem.
<i>S.-Michel, à Chédigny.</i>	— S. Michaelis de Chédigné.	20 s.	
G <i>Saint-Bauld.....</i>	— de Cappella S. Baldi...	30 s.	
<i>Tauxigny.....</i>	— de Tauxigné.....	60 s.	
<i>Louans.....</i>	— de Loancio.....	20 s.	
<i>Dolus.....</i>	— de Doluz.....	50 s.	
<i>Ferrières-sur-Beaulieu..</i>	} Prioratus curatus Beate Marie de Ferreriis supra Bellum Locum spectat ad presentationem abbatis de Miserei, ordinis S. Augustini, Bituricensis diocesis.		
H <i>Braye, auj. Reignas..</i>	Presbiter de Brays.....	40 s.	Ad abbatem Ville Lupensis.

NOMS MODERNES.	CURATI.	SUBVENTIONES.	PATRONI.
A <i>Loché</i>	Presbiter de Locheio.....	100 s.	} Ad abbatem Ville Lupensis.
<i>Coulangé</i>	— de Colengeio.....	40 s.	
<i>S.-Pierre, à Chédigny</i> ..	— S. Petri de Chédigné...	30 s.	
<i>Nouans</i>	— de Noento.....	4 lb.	
<i>Villeloin</i>	— de Villa Luppensi.....	30 s.	
B <i>S.-Germain-sur-Indre</i> ..	— S. Germani de Pratis...	40 s.	} Ad dominos temporales dictorum locorum presentatio.
<i>Senevières</i>	— de Seneveriis.....	25 s.	
<i>Saint-Jean-sur-Indre</i> ...	— S. Johannis super Indriam	40 s.	} Ad archipresbiterum Lochensem.
<i>Aubigny</i>	— de Aubigneio.....	20 s.	
<i>Vitray</i>	— de Vitraio.....	{ Non reperitur taxata.	
C <i>Oizay</i>	— de Oyreio.....	40 s.	} Ad abbatem [de] Mille Beco. Ad capitulum Beati Martini. Ad capitulum Turonense.
<i>Eves-le-Moutier</i>	— de Esvia.....	30 s.	
<i>Courçay</i>	— de Corçαιο.....	50 s.	
<i>Genillé</i>	— de Genilleio.....	4 lb.	} Ad abbatem Majoris Monasterii.
<i>S.-Quentin</i>	{ S. Quintini super Andros- sium.....	60 s.	
D <i>Le Louroux</i>	— de Loratorio.....	30 s.	} Ad abbatem de Ponte Levio.
<i>Vernueil</i>	— de Vernolio.....	60 s.	
<i>Villedomain</i>	— de Villa Domini.....	20 s.	} Ad abbatem S. Genulphi, Bituri- censis diocesis.
<i>Chemillé-sur-Indrois</i> ..	— de Chemilleio.....	20 s.	
<i>Orbigny</i>	— de Orbigneio.....	50 s.	} Ad thesaurarium ecclesie Turo- nensis.
E <i>Le Liège</i>	— de Legio.....	20 s.	

Outre-Loire.

III. ARCHIPRESBITERATUS TRANSLIGERENSIS.

<i>Metray</i>	Presbiter de Metrei.....	60 s.	} Ad domipum archiepiscopum pleno jure.
<i>Marray</i>	— de Marraio ^(*)	4 lb.	
<i>Saint-Georges-sur-Loire</i> ..	— S. Georgii.....	40 s.	
<i>Mazières</i>	— de Mazeriis.....	40 s.	
F <i>Les Essarts</i>	— de Essartis.....	20 s.	
<i>Chançay</i>	— de Chançαιο.....	60 s.	
<i>Saint-Ouen</i>	— S. Audoeni de Némore..	4 lb.	
<i>Saint-Cyr-du-Gault</i>	— S. Ciricii de Gaudo....	50 s.	
<i>Reugny</i>	— de Ruigneio.....	4 lb.	
G <i>Auzouer</i>	— de Oratorio.....	60 s.	
<i>Souigné</i>	— de Sovigneio.....	40 s.	
<i>Vouvray</i>	— de Vovraio.....	4 lb.	
<i>Montreuil</i>	— de Monsteroleo.....	50 s.	
<i>Monnaie</i>	— de Monaya.....	60 s.	
H <i>Limeray</i>	— de Lumereyo.....	50 s.	

(*) *Marcaio* B.

NOMS MODERNES.	CURATI.	SUBVENTIONES.	PATRONI.
A <i>S^{te}-Geneviève, à Maillé, } auj. Luynes.</i>	Presbiter S. Genovefe de Maillé. .	40 s.	Ad dominum archiepiscopum pleno jure.
<i>Saint-Paterne.</i>	Ecclesia S ^{te} Paterni.	60 s.	
<i>Pernay.</i>	— de Perronnaio.	60 s.	
<i>Cléré.</i>	— de Clareio.	4 lb.	
<i>Autèche.</i>	— de Autrechia.	4 lb.	Ad capitulum Turonensem pre- sentatio.
B <i>Beaumont-la-Ronce.</i>	— Belli Montis de Roncia. .	4 lb.	
<i>Vernou.</i>	— de Vernoto.	6 lb.	
<i>Nazelles.</i>	— de Nazellis.	4 lb.	
<i>Saint-Étienne-de-Chigny.</i>	— S. Stephani de Chigneio. .	40 s.	Ad abbatem S. Juliani Turo- nensis.
<i>Crotelles.</i>	— de Crotellis.	20 s.	
C <i>Neuvy-le-Roi.</i>	— de Novo Vico.	60 s.	
<i>Ambillou.</i>	— de Ambillou.	60 s.	
<i>Chanceaux.</i>	— de Chancellis.	40 s.	Ad prepositum de Oeto in eccle- sia Beati Martini.
<i>Nozilly.</i>	— de Nozilleio.	4 lb.	
<i>Saint-Antoine-du-Rocher.</i>	— S. Antonii ^(a)	25 s.	
D <i>Châteaurenault.</i>	— de Castro Raginaldi.	60 s.	
<i>Brèches.</i>	— de Brechia ^(b)	50 s.	Ad abbatem S. Florentii Salmu- ricensis.
<i>Cinq-Mars-la-Pile.</i>	— S. Medardi de Pilla.	4 lb.	
<i>Chenusson.</i>	— de Chenuçon.	20 s.	
<i>Saunay.</i>	— de Sonaio.	50 s.	
E <i>Vallières.</i>	— de Valeriis.	20 s.	Ad capitulum Beati Martini Tu- ronensis.
<i>Bueil.</i>	— de Bueil.	60 s.	
<i>Cerelles.</i>	— de Cerellis.	40 s.	
<i>Notre-Dame-d'Oé.</i>	— de Oeto.	20 s.	
<i>Saint-Christophe.</i>	— S. Christofori ^(c)	40 s.	Ad archidiaconum Transligeren- sem.
F <i>Villebourg.</i>	— de Villa Bourrelli.	20 s.	
<i>Charantilly.</i>	— de Charentilleo.	50 s.	
<i>Louestault.</i>	— de Loetaut.	40 s.	
<i>Saint-Nicolas-des-Mottes.</i>	— S. Nicolay de Moutoux ^(d) . .	20 s.	Ad abbatem de Vadacio.
<i>S.-Étienne-de-Blémaris..</i>	— S. Stephani de Blémars. .	20 s.	
G <i>Damemarie.</i>	— de Dompna Maria.	25 s.	
<i>Fondettes.</i>	— de Fondetis.	60 s.	
<i>Le Serrain.</i>	— de Surrino.	20 s.	Ad abbatem Majoris Monasterii Turonensis.
<i>Neuillé-Pontpierre.</i> }	— de Nulleio ^(e) Pontis Pe- trini. }	60 s.	
<i>Saint-Symphorien.</i>	— S. Simphoriani de Ponte. .	60 s.	
H <i>Sonzay.</i>	— de Sonzaio.	60 s.	
<i>Négron.</i>	— de Negron.	20 s.	
<i>S.-Laurent-en-Gâtines..</i>	— S. Laurentii in Gastina. .	40 s.	
<i>Neuville.</i>	— de Nova Villa.	30 s.	

^(a) Antonni B. — ^(b) Brochia B. — ^(c) Christofori B. — ^(d) Moutoux B. — ^(e) Milleio B.

NOMS MODERNES.	CURATI.	SUBVENTIONES.	PATRONI.
A <i>Saint-Venant, à Maillé, </i> <i>auj. Luynes</i>	Ecclesia S. Venantii de Maillé ...	40 s.	Ad abbatem Majoris Monasterii Turonensis.
<i>Semblançay</i>	— de Semblançaio.....	50 s.	
<i>Saint-Ouen, auj. Sainte- Radegonde</i>	— S. Audoeni Majoris Mo- nasterii.....	60 s.	
<i>Morand</i>	— de Moran.....	40 s.	Ad abbatissam ^(c) de Bona Valle.
<i>Villeporcher</i>	— ^(c) de Villa Porcherii....	50 s.	
B <i>Villechauve</i>	— de Villa Calva.....	30 s.	Ad decanum Turonensem.
<i>Rochecorbon</i>	— de Ruppibus Corbonis...	40 s.	
<i>Saint-Gourgon</i>	— S. Gorgonii.....	50 s.	
<i>Villedomer</i>	— de Villa Domerii.....	50 s.	
<i>S. Laurent, à Langeais</i> ..	— S. Laurentii de Langés...	40 s.	Ad abbatem Belli Loci.
C <i>Boulay</i>	— de Boulaio.....	20 s.	Ad abbatissam de Estivau ^(c) .
<i>Rouzières</i>	— de Roseriis.....	30 s.	Ad abbatem Prulliaci.
<i>Saint-Patrice</i>	— S. Patricii.....	40 s.	Ad abbatem Nucariensem.
<i>Saint-Aubin</i>	— S. Albini Depicti.....	60 s.	Ad abbatem de Cultura Ceno- manensi.
<i>Neuillé-le-Lierre</i>	— de Nulleio de Edera....	50 s.	
D <i>Saint-Cyr-sur-Loire</i>	— S. Ciricii super Ligerim..	4 lb.	Ad abbatem Pontis Levii.
<i>Saint-Michel</i>	— S. Michaelis supra Ligerim.	40 s.	Ad abbatem Burgoliensem.
<i>Ingrandes</i>	— de Ingrandia.....	40 s.	
<i>Noizay</i>	— de Noeraio.....	4 lb.	Ad cantorem Turonensem pre- sentatio.

Sainte-Maure.

IV. ARCHIPRESBITERATUS SANCTE MAURE.

<i>Cussay</i>	Ecclesia de Cuçαιο.....	70 s.	Ad dominum archiepiscopum pleno jure.
E <i>Boussay</i>	— de Booçαιο ^(d)	20 s.	
<i>Maillé</i>	— de Maillé l'Aillier.....	60 s.	
<i>Pressigny-le-Petit</i>	— de Precigneio Superiori..	30 s.	
<i>Ferrières-Larçon</i>	— de Ferrariis.	50 s.	
<i>Chambon</i>	— de Campo Bono.....	20 s.	
F <i>Plaix</i>	— de Plais.....	20 s.	
<i>Pressigny-le-Grand</i>	— S. Gervasii de Precigné..	20 s.	Ad dominum archiepiscopum et dominum de Cella alternatim.
<i>Saint-Épain</i>	— S. Spani.....	50 s.	
<i>La Celle-Gaénand</i>	Alter curatus de Cella Drocois...	30 s.	

Presentatio spectat una vice ad dominum de Cella, et collatio ad dominum archiepiscopum, et alia vice collatio pleno jure ad dominum archiepiscopum, prout in decreto Juhelli archiepiscopi continetur, et capituli Turonensis continetur in hujus libri folio⁽¹⁾.

^(c) *Abbatissa* B. — ^(d) *Ecclesia* en toutes lettres B. — ^(e) *Estivan* B. — ^(f) *Broçayo* B.

⁽¹⁾ Ces trois lignes constituent évidemment une glose additionnelle. Le décret qui y est visé, transcrit dans le même cartulaire que le présent pouillé, figure au tome II, p. 203-204, de la publication qu'en a faite M. Louis de Grandmaison.

NOMS MODERNES.	CURATI.	SUBVENTIONES.	PATRONI.
A Preuilly.....	Alter rector S. Melanii de Prulliaco.	25 s.	} Ad abbatem de Prullyaco.
	— S. Nicolai.....	20 s.	
	Alter curatus S. Melanii.....	25 s.	
	Ecclesia Beate Marie de Prulliaco.	40 s.	
Sainte-Juliette.....	— S. Petri dicte ville.....	50 s.	
La Madeleine du Bourg-neuf, à Preuilly....	— S ^{te} Julite.....	20 s.	
S.-Georges.. } à la Haye- Notre-Dame. } Descartes. }	— (^a) Beate Marie Magdalene de Burgonovo Prulliaci. }	25 s.	
B Barrou.....	— S. Georgii de Haia.....	100 s.	
Saint-Michel-du-Bois...	— Beate Marie de Haia....	70 s.	
La Guerche.....	— de Barroto.....	60 s.	
Charnizay.....	— S. Michaelis de Bosco...	13 s. 4 d.	
Bossay.....	— de Guerchia.....	30 s.	
C Chaumussay.....	— de Charniseio.....	30 s.	
Marçay.....	— de Bochaio.....	40 s.	
Sainte-Maure.....	— de Chaumuçaio.....	40 s.	
Sepmes.....	— de Marçαιο.....	50 s.	
Draché.....	Duo presbyteri Sancte Maure...	60 s.	
D La Celle-Saint-Avent...	[Ecclesia] de Sepmnis.....	60 s.	
La Celle-Guénand....	— de Dracheio.....	60 s.	
Neuilly-le-Brignon....	— de Cella S. Avencii....	60 s.	
Saint-Martin-d'Étableau. }	Alter rector de Cella Droconis...	30 s.	
Ligueil.....	[Ecclesia] de Nulleio.....	30 s.	
La Chapelle-Blanche...	— Sancti Martini de Pre-cigné.....	40 s.	
Bossée.....	— de Ligolio.....	100 s.	
Bournan.....	— de Cappella (^b) Alba....	40 s.	
Saint-Pierre-de-Tournon.	— de Bocées.....	25 s.	
Yzeures.....	— de Bournan.....	20 s.	
F Abilly.....	— de Tournon.....	40 s.	
Civray-sur-Esvres....	— de Ysorio.....	4 lb.	
Betz.....	— de Abilleio.....	60 s.	
Balesmes.....	— de Civraio (^c).....	50 s.	
Vou.....	— de Bez.....	100 s.	
	— de Balismo.....	60 s.	
	— de Voou.....	60 s.	

L'Isle-Bouchard.

V. ARCHIPRESBITERATUS DE INSULA BOUCHARDI (^d).

G Pouzay.....	Ecclesia de Posaio.....	60 s.	} Ad dominum archiepiscopum.
Pussigny.....	— de Puxigneio.....	4 lb.	

(^a) Ecclesia en toutes lettres B. — (^b) Cappa B. — (^c) Curraio B. — (^d) Bôchardi B.

NOMS MODERNES.	CURATI.	SUBVENTIONES.	PATRONI.
A <i>Saint-Benoît</i>	Ecclesia S. Benedicti de Morte . . .	30 s.	} Ad dominum archiepiscopum.
<i>Nouans</i>	— de Noento	50 s.	
<i>Lazé</i>	— de Luzaio	60 s.	
<i>Rilly</i>	— de Reilleio	50 s.	
<i>Verneuil-le-Château</i> . . .	— de Vernolio	60 s.	
B <i>Ligré</i>	— de Ligreio	4 lb.	
<i>La Roche-Clermault</i> . . .	— de Ruppe Clermaudi . . .	4 lb.	
<i>Antogny</i>	— de Antoigneio	100 s.	
<i>Parilly</i>	— de Parilleio	30 s.	
<i>Ports</i>	— de Portubus	40 s.	
C <i>Saint-Gilles, à l'Isle- Bouchard</i> }	— S. Egidii de Insula	4 lb.	} Ad abbatem de Nucariis.
<i>Noyers</i>	— de Nucariis	50 s.	
<i>Marcilly-sur-Vienne</i> . . .	— de Marcilleio	50 s.	
<i>Noudtre</i>	— de Nucastro	30 s.	
<i>Avoine</i>	(¹) de Avenis	60 s.	} Ad archidiaconum Transvigen- nensem.
D <i>Thizay</i>	— de Tizaio	30 s.	
<i>Velleche</i>	— de Vallechia	100 s.	} Ad abbatissam Sancte Crucis Pic- tavis.
<i>Couziers</i>	— de Couzés	50 s.	
<i>Saint-Romain</i>	— S. Romani	50 s.	
<i>Panzoult</i>	— de Pensoto	60 s.	} Ad abbatem Majoris Monasterii.
E <i>Rivière</i>	— de Ripparia	30 s.	
<i>Cravant</i>	— de Cravento	60 s.	
<i>Sazilly</i>	— de Sazilleio	25 s.	
<i>Tavant</i>	— de Tavento	30 s.	
<i>Avon</i>	— de Avonio	60 s.	} Ad abbatem Belli Montis.
F <i>Theneuil</i>	— de Tenolio	25 s.	
<i>Lièze</i>	— de Liezia	50 s.	
<i>Trogues</i>	— de Trogues	20 s.	
<i>Saint-Pierre.</i> } à l'Isle- <i>S.-Maurice.</i> } Bouchard. }	— S. Petri de Insula	60 s.	} Ad abbatem de Mille Beco.
	— S. Mauricii dicti loci . . .	25 s.	
G <i>Chezelles</i>	— de Chezellis	25 s.	} Ad abbatem Belli Loci.
<i>Parçay-sur-Vienne</i> . . .	— de Parçαιο	60 s.	
<i>Brizay</i>	— de Brisaio	60 s.	
<i>Crouzilles</i>	— de Crouzilles	40 s.	} Ad abbatem de Malo Leone, Pictavis diocesis.
<i>Beaumont-Véron</i>	— Bellimontis	100 s.	
H <i>Saint-Léonard, à l'Isle- Bouchard</i> }	— S. Leonardi de Insula . . .	25 s.	} Ad abbatem Burgi Dolensis, Bi- turicensis diocesis.
<i>Léméré</i>	— de Lammereio	60 s.	
<i>Ponsay</i>	— de Ponçαιο	40 s.	Ad priorem de Lauduno.
<i>Saint-Louand</i>	— Sancti Loencii	60 s.	Ad abbatem S. Florentii.

(¹) Ecclesia en toutes lettres B.

NOMS MODERNES.	CURATI.	SUBVENTIONES.	PATRONI.
A <i>Anché</i>	Ecclesia de Ancheio	30 s.	} Ad abbatem Cormeriacensem.
<i>Rigny</i>	— de Rigneio	30 s.	
<i>Seuilly</i>	— de Suilleio	100 s.	} Ad abbatem de Suilleio.
<i>Cinays</i>	— de Cinays	30 s.	
<i>Lerné</i>	— de Lerneio	60 s.	
B <i>S.-Germain-sur-Vienne</i> .	— S. Germani prope Candam.	4 lb.	Annexa capiceriatui de Caüda.
<i>Huismes</i>	— de Oximis	60 s.	} Patronatus ad decanum Turo- nensem.
<i>La Tour-Saint-Gelin</i> ...	— de Turre	50 s.	Ad abbatem de Nucariis.
<i>Crissay</i>	— de Crissé	4 lb.	Ad priorem S. Cosme.
<i>Savigny</i>	— [de] Savigné	40 s.	
Summa totalis : 683 lb. 8 s.			

COMPTE DE LA FIN DU XIV^e SIÈCLE.

Impositio seu taxatio procurationum nunciorum Sedis Apostolice.

Tours.			I. [ARCHIPRESBITERATUS TURONENSIS.]			NOMS MODERNES.			DIGNITATES.			PROCURATIONES.																																																																																																																																																																	
NOMS MODERNES.			DIGNITATES.			PROCURATIONES.			NOMS MODERNES.			DIGNITATES.			PROCURATIONES.																																																																																																																																																														
^a Tours.....	Archiepiscopo Turo- nensi.....	10 lb.	Cheillé.....	Priori de Cheilleio...	25 s.	^a Tours.....	Capitulo Turonensi...	10 lb.	Azay-le-Rideau.....	— de Azaio Ridelli.	100 s.	^a Tours.....	Capitulo Beati Martini Turonensis.....	10 lb.	Rivarennas.....	— de Rivarenna...	60 s. F	^a Tours.....	Capitulo Beati Martini de Basilica.....	4 lb.	Épaigné-les-Bois.....	— de Espaigneio..	100 s.	^a Tours.....	Capitulo Sancti Petri Puellarum.....	4 lb.	Villaines.....	— de Villaines...	20 s.	^a Tours.....	Capitulo Sancti Venantii Turonensis.....	60 s.	Montlouis.....	— de Monte Lau- dato.....	30 s.	^a Tours.....	Abbati Sancti Juliani..	10 lb.	Lignières.....	— de Lineriis ⁽¹⁾ ..	25 s.	^a Tours.....	de Cormeriaco.	10 lb.	Savonnières.....	— de Savonneres..	30 s. G	^a Tours.....	de Vontes ⁽²⁾ ...	100 s.	S.-Michel-de-la-Guer- che, à Tours.	— de Guerschia Tu- ronensis...	25 s.	^a Tours.....	de Druis.....	25 s.	Francueil.....	— de Francolio..	20 s.	^a Tours.....	de Truis.....	40 s.	Montoussan.....	Correctori de Montocen.	4 lb.	^a Tours.....	S. Thome Amba- siasie.....	70 s.	Bois-Rahier ou Grand- mont.	— de Bosco Ra- herii.....	8 lb.	^a Tours.....	S. Medardi Tu- ronensis....	30 s.	Colombiers, auj. Vil- landry.	Priori de Columbertis.	60 s. H	^a Tours.....	de Nantolio....	60 s.	S.-Éloi ou l'Orme-Ro- bert, à Tours.	— de Ulmo Roberti.	20 s.	^a Tours.....	de Veygneio... 6 lb.	^a Tours.....	de Forges.....	30 s.	Cigogné.....	— de Cigoigneio ⁽⁴⁾ .	30 s.	^a Tours.....	de Forges.....	30 s.	S.-Côme.....	— S. Cosme de In- sula.....	6 lb.	^a Tours.....	de Baunou ⁽³⁾ ..	8 lb.	Amboise.....	Preceptori domus de Ambasia.....	10 lb.	^a Tours.....	de Insula Am- basie.....	60 s.	Ballan.....	Preceptori de Balan... 10 lb.	1	^a Tours.....	de Chisseio....	25 s.	Amboise.....	Et magistro hospitalis Ambasie.....	6 lb.	^a Tours.....	Sancti Dionisii Ambasie... 40 s.	^a Tours.....	de Gressio.... 6 lb.	^a Tours.....	de Dierra.....	20 s.	Beaumont-lès-Tours..	Abbatisse Belli Montis.	6 lb.	^a Tours.....	de Chesia S. Ju- liani.....	100 s.	Loches.	II. ARCHIPRESBITERATUS LOCHENSIS.	^a Tours.....	de Gressio.... 6 lb.	^a Tours.....	de Gressio.... 6 lb.	^a Tours.....	de Dierra.....	20 s.	Loches.....	Capitulo de Lochis... 10 lb.	^a Tours.....	de Dierra.....	20 s.	Beaulieu.....	Abbati Belli Loci.... 10 lb.	^a Tours.....	de Dierra.....	20 s.	Villeloin.....	— Ville Lupensis. 10 lb.	J	^a Tours.....	de Dierra.....	20 s.	Baugerais.....	— de Baugerais.. 4 lb.	^a Tours.....	de Dierra.....	20 s.	Tauxigny.....	Priori de Tauxigné... 6 lb.	^a Tours.....	de Dierra.....	20 s.	Le Louroux.....	— de Loratorio... 6 lb.	^a Tours.....	de Dierra.....	20 s.	Le Louroux.....	— de Loratorio... 6 lb.	^a Tours.....	de Dierra.....	20 s.

⁽¹⁾ Vontes A. — ⁽²⁾ Barmou B. — ⁽³⁾ Bseriis B. — ⁽⁴⁾ Cigoigneio B.

NOMS MODERNES.	DIGNITATES.	PROCURATIONES.
A <i>Esves-le-Moutier</i> ...	Priori de Evia.....	6 lb.
<i>Berneçay</i>	— de Bernuçaio...	4 lb.
<i>Saint-Ours, à Loches</i> ...	— S. Ursi de Lochis	30 s.
<i>Dolus</i>	— de Duobus Luciiis	30 s.
<i>Perrusson</i>	— de Perruçon...	30 s.
B <i>Louans</i>	— de Loans.....	100 s.
<i>Saint-Bauld</i>	— Capelle Sancti Baudi.....	30 s.
<i>Hys</i>	— de Yso.....	60 s.
<i>Azay-sur-Indre</i>	— de Azaio Captivo.	25 s.
<i>Le Liget</i>	— de Ligeto....	6 lb.
C <i>Écueillé</i>	— de Escuilleio...	30 s.
<i>Villiers</i>	Correctori de Villariis ⁽⁴⁾	6 lb.
<i>Fretay</i>	Preceptori de Fretaio..	8 lb.
<i>Dolus</i>	— de Duobus Luciiis...	100 s.
<i>La Châtre-aux-Grolles</i>	— de la Chate.	6 lb.
D <i>Mouzay</i>	Priori de Moseio.....	25 s.

Outre-Loire.

III. ARCHIPRESBITERATUS
TRANSLIGERENSIS.

<i>Langeais</i>	Capitulo de Langesio..	6 lb.
<i>Marmoutiers</i>	Abbati Majoris Monasterii.....	10 lb.
<i>Gâtines</i>	— de Gastina.....	6 lb.
<i>Fontaines-les-Blanches</i>	— de Fontanis Albis	10 lb.
E <i>La Clarté-Dieu</i>	— de Claritate....	10 lb.
<i>Saint-Laurent, à Langeais</i>	Priori S. Laurentii de Langés.....	4 lb.
<i>Saint-Christophe</i> ...	— S. Christofori..	60 s.
<i>Sannay</i>	— de Sonnaio....	50 s.
<i>Semblançay</i>	— de Semblençaio.	60 s.
F <i>Cinq-Mars-la-Pile</i> ...	— S. Medardi de Pilla.....	70 s.
<i>Sonzay</i>	— de Sonzayo....	4 lb.
<i>S. Michel-sur-Loire</i> ..	— S. Michaelis supra Ligerim.	60 s.
<i>Chanceaux</i>	— de Cancellis..	100 s.
<i>Rousiers</i>	— de Rosariis....	30 s.
G <i>Nouzilly</i>	— de Nozilleio....	6 lb.
<i>Châteaurenault</i>	— de Castro Ragnaldi.....	25 s.
<i>Chenasson</i>	— de Chenuçon....	25 s.
<i>Saint-Patrice</i>	— S. Patricii....	30 s.
<i>Saint-Laurent-en-Gâtines</i>	— S. Laurentii in Gastina.....	20 s.

⁽⁴⁾ Villanis B. — ^(b) Rippis au lieu de Sancti S.

NOMS MODERNES.	DIGNITATES.	PROCURATIONES.
<i>Le Moulia-Douzil</i> ...	Priori de Molendino Dozil.....	15 s.
<i>Moncé</i>	— de Moncé....	4 lb.
<i>Neuillé-le-Lierre</i> ...	— de Nuilleio de Edera.....	15 s.
<i>Saint-Sauveur, à Langeais</i>	— S. Salvatoris de Langés.....	20 s.
<i>Ambillou</i>	— de Ambillou...	25 s.
<i>Maillé, anj. Luynes</i> ..	— de Mailliaco...	15 s.
<i>Neuillé-Pontpierre</i> ...	— de Nuilleio Pontis Petri...	50 s.

Sainte-Maure.

IV. ARCHIPRESBITERATUS
SANCTE MAURE.

<i>Noyers</i>	Abbati de Nucariis....	10 lb.
<i>Preuilly</i>	— de Pruilliaco...	8 lb.
<i>Bournan</i>	Priori de Bournan...	6 lb.
<i>Sainte-Maure</i>	— Sancte Maure..	100 s. J
<i>La Guerche</i>	— de Guerchia prope Hayam..	30 s.
<i>S. Mesmin, à Sainte Maure</i>	— S. Maximi de S ^{ta} Maura.....	20 s.
<i>S. Michel, à S^{te}-Maure</i>	— S. ^(b) Michaelis [de S ^{ta} Maura].	
<i>Bossé</i>	— de Bocées....	40 s.
<i>Betz</i>	— de Bez.....	20 s. K
<i>Vou</i>	— de Voou....	30 s.
<i>Saint-Cyran</i>	— S. Sigiramni...	20 s.
<i>La Haye-Descartes</i> ..	— Beate Marie Magdalene de Haia	60 s.
<i>Balesmes</i>	— de Belismo....	100 s.
<i>Clairfeuil</i>	Correctori de Claro Folio	60 s. L
<i>Hauterives</i>	— de Altis Rippis	40 s.
<i>Yzeures</i>	Priori de Ysorio....	40 s.
<i>Charnizay</i>	— de Carniseio...	20 s.
<i>Barrou</i>	— de Barro.....	20 s.

L'Isle-Bouchard.

V. ARCHIPRESBITERATUS
DE INSULA BOCHARDI.

<i>Saint-Mezme, près Chinon</i>	Capitulo Sancti Maximi Caynonensis.....	10 lb.
<i>Candes</i>	Capitulo Candatensi...	8 lb.
<i>Tarpenay</i>	Abbati de Turpenaio..	8 lb.
<i>Seailly</i>	— de Suilleio....	8 lb.
<i>Bois-Aubry</i>	— de Bosco Alberici	4 lb.

COMPTE DE LA FIN DU XIV^e SIÈCLE.

43

NOMS MODERNES.	DIGNITATES.	PROCURATIONES.	NOMS MODERNES.	DIGNITATES.	PROCURATIONES.
A S.-Gilles, à l'Isle-Bouchard.	Priori S. Egidii de Insula.....	4 lb.	Couziers.....	Priori de Couset.....	50 s. C
Tavant.....	— de Tavento....	8 lb.	Crouzilles.....	— de Crouzilles....	15 s.
Saint-Louand.....	— S. Loencii....	8 lb.	Saint-Ambroise.....	— S. Ambrosii...	20 s.
Rivière.....	— de Ripparia...	20 s.	Marçilly-sur-Vienne..	— de Marcilleio...	10 s.
S.-Léonard, à l'Isle-Bouchard.	— S. Leonardi de Insula.....	4 lb.	Bonne-Nouvelle.....	— Belli Nuntii prope Caynonem ^(c)	50 s.
B Parrilly.....	— de Parilleio ^(a) ..	100 s.	Ussé.....	— de Uceio.....	20 s. D
Parçay-sur-Vienne...	— de Parceyo ^(b) ..	4 lb.	L'Isle-Bouchard.....	Preceptori de Insula...	40 s.
Crissay.....	— de Crisseio....	50 s.	Pommier-Aigre.....	Correctori de Pomerio Acri.....	6 lb.
Antogny.....	— de Antoigniaco.	30 s.			
Roche-Saint-Paul...	— de Ruppibus S. Pauli.....	6 lb.			

^(a) Parilleio B. — ^(b) Perceyo B. — ^(c) Caynonam B.

ÉTAT DE CHAPELLENIES

(XV^e SIÈCLE).

I. CAPPELLANIE FUNDATE IN ARCHIDIACONATU TURONENSI

SPECTANTES AD COLLATIONEM DOMINI ARCHIEPISCOPI.

NOMS MODERNES.

<p>A <i>L'hôtel de l'archevêque de Tours</i></p>	}	<p>Cappellania S. Gervasii, in manerio archiepiscopali Turonensi fundata, spectat ad collationem domini archiepiscopi pleno jure.</p> <p>Item, alia cappellania a bone memorie Gaufrido de Haia, quondam archiepiscopo Turonensi⁽¹⁾, fundata in capella B. Johannis dicti manerii, quam Petrus Cochete, presbiter, tenet.</p> <p>Itemque alia a defuncto magistro Guillelmi de Prulliaci ibidem fundata, quam defunctus Herveus Haveti, presbiter, et deinde magister J. Brides, obtinere solebant.</p>
<p><i>Saint-Étienne, à Tours</i></p>	}	<p>Cappellania a defuncto Guillelmo Lucas, fundata in ecclesia S. Stephani Turonensis. Alia fundata in ipsa ecclesia a defuncto Johanne et Petro Bastardi, presbiteris, quam baronus⁽²⁾ Guillelmus de Sperac, minor, obtinet de presenti.</p>
<p><i>Les Filles-Dieu, à Tours</i></p>	}	<p>Cappellania fundata in ecclesia Filiarum Dei Turonensium, quam obtinet Guillelmus.</p>
<p><i>Saint-Saturnin, à Tours</i></p>	}	<p>Cappellania per defunctum Petrum Mauduit fundata in ecclesia S. Saturnini in Turonis, cujus patronatus spectat ad executores suos, ut dicunt, et Bertaudus Gandion, presbiter, eam obtinet de presenti.</p>
<p><i>Amboise</i></p>	}	<p>Cappellania de novo fundata in ecclesia de Ambazia per Johannem de Furno, occasione necis defuncti Johannis Coci, alias Choguille, et est ad collationem domini archiepiscopi pleno jure, et eam obtinet ad presens Droco de Poceio, presbiter.</p>
<p>B <i>Bléré</i></p>	}	<p>Cappellania fundata apud Blereyum a defuncto Johanne⁽³⁾, quam defunctus Maur[icius]⁽⁴⁾ Ridoet, presbiter, obtinere solebat.</p> <p>Item, alia a defuncto magistro Herveo Morini in capella Beate Aguetis dicte ville ordinata fundari.</p>
<p><i>Souvigné</i></p>	}	<p>Item, cappellania quam defunctus Philippus Laurencii ordinavit fundari in ecclesia de Sovigneio prope Ambaziam.</p>
<p><i>Chissay</i></p>	}	<p>Item, cappellania per defunctum Hernulphum Graffin fundata in ecclesia de Chisseio.</p>
<p><i>Genillé</i></p>	}	<p>Cappellania fundata in ecclesia de Genilleio per defunctum magistrum J. Berenger, dicte ecclesie rectorem, quam magister Johannes Brides nuper obtinebat.</p>
<p><i>Loches</i></p>	}	<p>Item, cappellania de novo fundata apud Lochas in capella de Vignemont, quam fundavit J. Vigerii, et eam obtinet J. Sabart, presbiter.</p>

⁽¹⁾ *Baron* B. — ⁽²⁾ Le blanc existe dans le ms. — ⁽³⁾ *Maur* avec abréviation finale B.

⁽⁴⁾ Geoffroy de la Haye, archevêque de Tours, 1313-1323.

SONS MODERNES.

- Saint-Pierre, à Beaulieu* { Item, cappellania per defunctum Johannem quoque fundata in ecclesia Sancti Petri de Bello Loco, quam magister J. Cornuti nuper obtinebat.
- Saint-Germain-sur-Indre; Saint-Flovier* { Item, alia cappellania a defuncto Bernerio Hay in dicta ecclesia fundata, quam obtinere solebat Matheus Renerii, presbiter.
- Montbazou* { Item, altera fundata in ipsa ecclesia per defunctum dictum Boisleve, quam obtinere [solebat] Georgius Vigerii, presbiter.
- Saint-Germain-sur-Indre; Saint-Flovier* { Item, cappellania per defunctum Philippum Guerr[ier]^(a), quondam rectorem ecclesie S. Germani prope Lochas fundata, quam obtinet rector ecclesie S. Flodovei.
- Montbazou* { Item, cappellania in ecclesia seu castro de Monte Basonis per defunctum Ragnaldum, dominum dicti loci, et ejus uxorem fundata, quam obtinet . . .^(b).
- Luzillé* { Item, alia ibidem dudum fundata a defuncto . . .^(c) Ysoré. Bertaudus Gaudium obtinet unam istarum, quarum altera spectat ad presentationem domini dicti loci.
- Luzillé* { Item, cappellania fundata de novo in cappella Beate Lucie apud Luzilleium. Spectat ad presentationem Petri Silvani, militis, ipsius capellanie fundatorum (sic).
- Biard-la-Chapelle* { Item, cappellania de Biardo, consistens in ea parrochia de Cereyo, est ad presentationem abbatis et conventus de Baugesays, Cisterciensis abbatis et ad collationem domini archiepiscopi, et ita fuit collata domino Petro Beauconsin.
- Braye, auj. Reignac* { Item, reperitur in gestis domini Gau[fridi]^(d), quondam archiepiscopi^(e), quod cappella de Brays fuit per eum collata ad presentationem P. de Brocia, militis, et ita refert dominus Herveus, modernus cap[p]ellanus, quia fuit sibi collata per dominum archiepiscopum ad presentationem predictam.
- L'Aumône, à Tours* { In elemosina seu domo Dei S. Johannis de Ponte Turonensi est quedam capellania dudum per dominum Johannem Gervaise, capellanum in ecclesia Turonensi dum viveret, fundata, cujus collatio ad dominum archiepiscopum pleno jure pertinet, et fuit dicta cappellania collata per reverendissimum patrem dominum Jacobum, archiepiscopum Turonensem, magistro Johanni du Bois-Sioust^(f) post obitum magistri Guillelmi Refleon, die ultima februarii, anno Domini millesimo cccc° xviii°.
- La Haye-Descartes* { In castro de Haya est cappellania S. Nicholay spectans ad presentationem domini dicti loci, ut dicitur, et ad collationem nostram fuit collata, ad presentationem predictam, Arnaldo Lamberti, presbitero, causa permutationis faciende cum Guillelmo Natalis, presbitero, ad parrochiam ecclesiam de Abilleio quam idem Arnaldus obtinebat. Actum die januarii xii, anno Domini millesimo ccc lxx sexto^(g).

Outre-Vienne.

II. CAPPELLANIE ARCHIDIACONATUS TRANSVIGENNENSIS.

- La Chatière* { Cappellania de la Chatière quam obtinet Laurentius Piquoys, presbiter.
- La Haye-Descartes* { Cappellania fundata apud Haiam quam Johannes Casteillero obtinuit.
- Boarnan* { Cappellania fundata in elemosina dicte ville que fuit G. Boyvin.
- Saint-Épain* { Cappellania prope ecclesiam de Bournan quam tenet Thomas Lesuil, presbiter.
- Saint-Épain* { Cappellania prope ecclesiam S. Spani, per defunctum Aymericum Colier fundata, est, ad collationem domini archiepiscopi et presentationem heredum suorum, ut dicunt.

^(a) Guerr avec abréviation finale e. — ^(b,c) Ce blanc existe dans le ms. — ^(d) Gair v. — ^(e) Dubois Sioust v.^(f) Geoffroy de la Haye, 1313-1323. — ^(g) La véritable place de cet article est au chapitre suivant.

NOMS MODERNES.

- A *Lerné* } Capellania per defunctum Raginaldum ^(a) Cenglier, militem, fundata in ecclesia de Lerneio, est ad collationem predictam, sed abbas de Suillé dicit quod presentatio pertinet ad se.
- Balesmes* } Capellania fundata in ecclesia parochiali de Balismio, quam Droco de Pocé, presbiter, nuper obtinebat, est pleno jure ad collationem domini archiepiscopi.
- La Chapelle-Blanche* } Sciendum est quod anno Domini mcccclix, die lune post Cantate, Hugo de Val-laines, miles, dominus de Grillemont, et Johanna Barbes, ejus uxor, domina dicti loci, habens baillium Johannis de Monte Basonis, filii sui, heredis defuncti Bartholomei de Monte Basonis, patris sui, presentaverunt Raimondum Veau, presbiterum, ad quamdam cappellaniam perpetuam fundatam in ecclesia parochiali de Cappella Alba per dictum defunctum, vacantem per obitum J. Monachi, et fuit collata dicta cappellania per dominum archiepiscopum eidem Raymondo ⁽¹⁾.
- Velleche* } Capellania per defunctum Raginaldum ^(b) de Ponent, armigerum, in ecclesia parochiali de Valleche fundata, ad presentationem abbatisse S^{te} Crucis Pictaviensis, et collatio est domini archiepiscopi, quam nuper obtinebat J. de Barra, presbiter.
- Ligré* } Capellania per defunctum G. de la Rajace, militem, fundata in ecclesia S. Martini de Ligreio, quam Petrus Caillau obtinet, spectat ad presentationem heredum suorum et collationem archiepiscopi.
- Item, est alia fundata a domina de la Rajace, que deservitur in castro dicti loci, quam obtinebat J. Ayraut, presbiter, que spectat ad presentationem dictorum heredum, ut dicitur, et collationem domini archiepiscopi.
- B *Notre-Dame-des-Ponts, à Chinon* } Item, in cappella Beate Marie prope pontem Caynonensem sunt quatuor capellanie per defunctum dominum P. de Meremande, militem, et ejus uxorem fundate, quarum una spectat ad dominum archiepiscopum pleno jure, et tres ad presentationem suorum heredum, prout in littera foundationis que est inter litteras archiepiscopatus plenius continetur.
- Louans* } Item, cappellania quam defunctus Aymericus Thome, quondam rector ecclesie S. Lupencii, fundavit in dicta ecclesia quam obtinet Ludovicus de Meldis, spectat ad collationem domini archiepiscopi pleno jure.
- Chinon* } Item, cappellania quam fundavit defunctus J. de Templo, quam Bernardus Comitum, presbiter, obtinet ex collatione domini archiepiscopi, et deservitur in ecclesia Caynonensi.
- Item, quedam capellania ^(c) quam fundavit relicta defuncti Michaelis Olearii de Caynone, quam Guillelmus le Pelé obtinere solebat.
- Grillemont* } Item, quedam cappellania dicta de Sancto Salebeuf, in castro de Grillemont fundata, ad presentationem domini dicti loci et collationem domini archiepiscopi, que capellania fuit collata per reverendissimum patrem dominum Jacobum, archiepiscopum Turonensem, anno mcccc xx. ⁽²⁾.
- } Item, cappellania a defuncto Theobaldo de Castroduni fundata, quam defunctus Guillelmus Boyvin obtinere solebat et quam de presenti obtinet. . .
- Item, alia per ipsum Theobaldum fundata, quam J. de Faya obtinuit.

^(a) Ragerum B. — ^(b) Ragerum B. — ^(c) Cappellania B.

⁽¹⁾ Cet article devrait figurer au chapitre précédent. — ⁽²⁾ Cet article devrait figurer dans le chapitre relatif à l'archidiaconé de Tours.

NOMS MODERNES.

- A { Item, due cappellanie fundate a defuncta Johanna de Castro duni, quarum magister Theobaldus de Faya obtinuit unam, et G. Barbitonsor aliam.
- Sainte-Maure* { Item, in ecclesia S^o Maure, una capellania ad presentationem abbatis Nucariensis et nostram collationem.
- Chinon* { Item, cappellania per defunctum Guillelmum Petitvilain fundata in ecclesia Caynonensi, quam Johannes Borelli, presbiter, obtinere solebat.
- Crissé* { Item, tres capellanie fundate in cappella domini Guidonis Turpin apud Crissé, de quibus est inquirendum qui obtinent eas.
- Néman* { Item, cappellania fundata de novo per defunctum Hugonem de Reillé, in manerio de Némans, in parochia Belli Montis in Verron, et dicitur quod presentatio spectat ad suos heredes, et eam obtinet magister B. de Mausson.
- B *Saint-Pierre, à l'Île-Bouchard* { Item, cappellania de novo fundata in ecclesia S. Petri de Insula Bochari per Johannem de Bosco, alias Clerici, spectat ad presentationem domini ^(a) de Insula et collatio domini archiepiscopi.
- { Item, cappellania Beate Katharine in ecclesia S. Petri de Insula ad presentationem domini dicti loci fuit collata.
- Notre-Dame, à l'Île-Bouchard* { Item, quedam cappellania fundata in ecclesia S. Mauricii de Insula a defuncta Johanna, uxore G. Morelli, quam obtinuit defunctus J. Egidii.
- { Item, due cappellanie fundate in dicta ecclesia a defuncta Johanna la Sebastien, quarum dominus J. de Lueio obtinuit unam et J. Bastardi aliam.
- Lerne* { Item, cappellania per defunctum Raginaldum ^(b) Senglier, militem, fundata in ecclesia de Lerneio, ad presentationem abbatis Siliaci.
- { Item, in ecclesia Candatensi, cappellania quam monachus tenet Johannes de Andegavia, et quam Petrus de la Cohetere obtinere solebat.
- Candes* { Item, cappellania que fuit G. Blénouveau ^(c).
- { Item, cappellania que fuit J. Comitum presbiteri, et deinde J. Girart, clerici.
- Millet* { Item, cappellania de novo fundata in oratorio de Milleriis, in parochia de Chaumugaio, per defunctum J. le Mengre ^(d), alias Bouciquant, militem, ad presentationem suorum heredum, dominorum dicti loci, et [ad] collationem nostram spectat.
- c *Cravant* { Anno Domini M CCC LXXII, die XII^a augusti, domina Ysabellis de Mailliaco, domina de Narçαιο et de Sonnaio, uxor domini Gauffridi, domini de Saumonçαιο, fundavit unam cappellam in ecclesia de Cravento, Turonensis diocesis, de tribus messis qualibet ebdomada, et eam dotavit de xx libris redditus, cujus patronatus ad ipsam et heredes suos, dominos de Sonnaio, et collatio ad nos spectat, et fuit collata ad presentationem suam P[etro] Caillaut, presbitero.
- { Die XII^a mensis martii, anno Domini M CCC XLIII, fuit facta collatio Georgio Hubert, clerico Turonensis diocesis, de cappellania Beati Lazari prope Insulam Bouchardi, per vicarium domini reverendissimi in Christo patris domini Johannis, miseratione divina Turonensis archiepiscopi. Spectat ad dictum reverendum pleno jure.
- Saint-Lazare*

[III. CAPPELLANIE ARCHIDIACONATUS TRANSLIGERENSIS.]

- Souigné* { Cappellania vocata Brussereii, fundata in parochia de Souigné quam obtinet Johannes Bouchardi, spectat pleno jure ad collationem domini archiepiscopi.

^(a) Domino B. — ^(b) Rag B. — ^(c) Blénouveau B. — ^(d) Mengre B.

NOMS MODERNES.

- A *Beaumont-la-Ronce*. { Cappellania de novo fundata in ecclesia parochiali Bellimontis de Roncia per defunctum J. de Brolio Hamonin⁽⁴⁾, de xx lb.
- Châteaurenault*. { Cappellania de novo fundata per defunctum magistrum J. de Blesius⁽⁵⁾, decanum S. Martini, in elemosina Castri Raginaldi⁽⁶⁾ quam obtinuit G. Liger, et fuit hoc anno collata per dominum archiepiscopum quedam cappellania que dicitur fundata in oratorio B. Johannis Baptiste apud Castrum Raginaldi, ad presentationem domini comitis Blesensis, et, si sit ista vel non, ignoro.
- Saint-Cyr-du-Gault*. { Item, cappellania fundata in ecclesia S. Ciricii de Gaudio a defuncto J. de Mornay, milite, et ejus uxore, ad collationem domini archiepiscopi pleno jure.
- Vernou*. { Item, due cappellanie fundate in ecclesia de Vernoto per defunctum Borgoin, dicte ecclesie rectorem.
- Saint-Jean, à Langeais*. { Item, due cappellanie fundate in ecclesia Beati Johannis de Langesio, quarum defunctus Gervasius de Cormeriaco obtinuit eam, et aliam quam fundavit defunctus Bec-d'Acier obtinuit Stephanus P. Martelli et sund ad collationem domini archiepiscopi. et alie due⁽¹⁾ ad presentationem domini de Haia.
- B *La Châtaigneraie*. Item, cappellania de la Chastegneroie nuncupata ad presentationem sua.

Langeais.

PREBENDE DE LANGESIO.

- Langeais*. { Item, quatuor prebende dicte ecclesie spectant ad presentationem domini de Haia. Item, est quedam capellania fundata in magna elemosina Pontis Turonensis per defunctum de Pontelevio⁽⁴⁾, civem Turonensem, cujus patronatus spectat ad heredes suos, ut dicunt, et collatio ad dominum archiepiscopum.
- S.-Martin, dans le cimetière de S.-Jean, à Langeais*. . . . { Item, cappellania a defuncto J. Olivier fundata in cappella S. Martini, prope ecclesiam S. Johannis de Langés, spectat ad presentationem heredum suorum et collationem domini archiepiscopi.
- Le Bourg-Neuf, à Souvigné*. . . . { Item, cappellania de Burgonovo, in parochia de Sovigneio, quam J. Bochart nuper obtinebat, fuit collata rectori de Sovigneio ad presentationem domini de Castris.
- Sainte-Maure*. { Item, in ecclesia S^{te} Maure est quedam cappellania S. Laurentii ad presentationem domini ejusdem loci et collationem nostram spectat. Fuit collata Johanni Bertrand, presbitero, xviii novembris, anno Domini millesimo cccc et vicesimo sexto⁽⁵⁾.
- C *Vellèche*. Item, cappellania S^{te} Katarine fundata in cymiterio parochie de Velleche⁽⁶⁾.
- Nouzilly*. { Cappellania fundata in patronatu parochie ecclesie de Nouzillec⁽⁶⁾ fuit collata per dominum Philippum, archiepiscopum Turonensem, xx die octobris, anno Domini millesimo ccccxxx, cujus presentatio spectat ad Guillelmum, Johannem et Hugonem les Boschés fratres, et collatio ad dominum archiepiscopum⁽⁴⁾.

(4) Hamon B. — (5) Blesensis B. — (6) Rageri B. — (4) Pontelevio B. — (5) Nouzillec B.

(1) La copie de Dom de Betancourt semble présenter ici un lapsus, produit peut-être par un bourdon, car il n'a été question au début de l'article que de deux chapellenies et non de quatre.

(6) Cette chapellenie et la suivante appartiennent à l'archidiaconé d'Outre-Vienne.

(2) Vellecht B.

(6) Chapellenie du ressort de l'archidiaconé d'Outre-Loire.

NOMS MODERNES.

- | | | |
|-----------------------------------|---|--|
| <p><i>Fouchault</i></p> | } | <p>Item, cappella sita in manerio de Fouchaulx, in honore beatorum Eutropii et Blasii fundata per honestam mulierem Johannam Verjuste, relictam honorabilis viri defuncti Petri Godeau, domini dicti loci de Fouchaulx, in parochia de Valleria ⁽¹⁾, Turonensis diocesis, die xv^a mensis junii, anno Domini mcccc octuagesimo sexto, cujus presentatio spectat ad ipsam et successores ejus, et collatio ad dominum archiepiscopum, et fuit collata Mathurino Senterre, clerico, die et anno supradictis ⁽¹⁾.</p> |
| <p><i>Sonnay</i></p> | } | <p>Item, cappella sita in castro de Sonnayo, in honore Beate Catherine fundata die tertia mensis septembris, anno Domini mcccc xlvi, per dominum Johannem, archiepiscopum Turonensem, fuit collata Johanni Barbier, clerico ⁽²⁾.</p> |

⁽¹⁾ *Valleria* s.

⁽¹⁾ La chapelle de Fouchault était située dans l'archidiaconé de Tours. — ⁽²⁾ La chapelle seigneuriale de Sonnay dépendait de l'archidiaconé d'Outre-Vienne.



II

DIOCÈSE DU MANS.

EXTRAIT DES *GESTA PONTIFICUM CENOMANENSIVM* (IX^e SIÈCLE).

- A** Primus Cenomannica in urbe episcopus fuit sanctus Julianus, nobili ex progenie Romanorum ortus et ab infantia sacris litteris sapienter eruditus, ac in numero 70 discipulorum ab apostolis ordinatus, et postea a Clemente papa Romano, Petri apostoli successore, in pontificati ministerio doctissime instructus et ab illo canonicè pontifex ordinatus, nobisque una cum Turibio presbitero et Pavatio diacono, datis sibi sociis ad predicandum directus.
- B** Predictus quoque episcopus beatus Julianus per singulos vicos ecclesias dedicavit et sacerdotes constituit, et inde ad matrem ecclesiam Cenomannicæ civitatis, quam primo dedicavit in honore sancte Marie et sancti Petri, et in qua demum reliquias sanctorum preciosorum, quas secum honorifice Roma detulit, collocavit, per singulos annos census persolvere censuit, id est in^(a) vico Diablentico ad luminaria in predicta ecclesia concinnanda, quam in initio ingressus sui infra urbem in honore sancte
- C** Marie et sancti Petri sacravit, et in qua postea reliquias sanctorum multorum quas Roma secum tribuente domino Clemente papa attulit, collocavit.

NOMS MODERNES.

<i>Jublains</i>	}	De cera de predicto Diablentico vico canonico decrevit solvere ad matrem Cenomannicæ urbis ecclesiam libras majores 4. De oleo libras 6 aut de argento denarios 12 et treantes 2, et ad custodes ipsius ecclesie denarios 4.
<i>Céaulcé</i>		De Celsiaco, de cera libram 1, et de oleo 2 et treantes 2.
<i>Lavardin (Loir-et-Cher)</i>		De Labricinis, cera libras 4, de oleo libras 6 et treantem 1.
D <i>Sougé</i>		De Silviaco, cera libras 2, et de oleo libras 3 et treantem 1.
<i>Entrames</i>		De Intramnis, cera libras 2, de oleo libras 3 et treantes 2.
<i>Cormes</i>		De Corma, cera libras 3, oleo libras 4 et treantem 1.
<i>Artins</i>		De Artinis, cera libras 4, oleo libras 6 et treantem 1.
<i>Vaas</i>		De Vedatio, cera libra[m] 1, oleo libras 2 et treantes 2.
E <i>Brâlon</i>		De Brucilonno, cera libras 2, oleo libras 4 et treantem 1.
<i>Connerre</i>		De Conedralio, cera libras 3, oleo libras 4 et treantes 2.

^(a) *Id* avec d barré u.

NOMS MODERNES.

A	<i>Beaufay</i>	De Bello Faido, cera libram 1, oleo libras 2 et treantem 1.
	<i>Saones</i>	De Saugonna, cera libras 2, oleo libras 3 et treantem 1.
	<i>Savigné (?)</i>	De Saviniaco, cera libras 2, oleo libras 3 et treantem 1.
	<i>Assé-le-Bérenger</i>	De Asciano, cera libram 1, oleo libras 2 et treantem 1.
	<i>Chevillé</i>	De Caviliaco, cera libras 2, oleo libras 3 et treantem 1.
B	<i>Javron</i>	De Gavronno, cera libras 2, oleo libras 3 et treantem 1.
	<i>Chahaignes</i>	De Chahania, cera libras 2, oleo libras 3 et treantes 2.
	<i>Vivoïn</i>	De Vivonio, cera libras 2, oleo libras 3 et treantem 1.
	<i>Saulges</i>	De Salica, cera libram 1, oleo libras 2 et treantem 1.
	<i>Ballon</i>	De Baladon, cera libram 1, oleo libras 2 et treantem 1.
C	De Jacono, cera libram 1, oleo libras 2 et treantem 1.
	<i>Parigné</i>	De Padriaco, cera libras 2, oleo libras 3 et treantem 1.
	<i>Andouillé</i>	De Andoliaco, cera libras 2, oleo libras 3 et treantem 1.
	<i>Dangeul</i>	De Domno Georgio, cera libras 2, oleo 3 et treantem 1.
	<i>Bourgon</i>	De Burgodeno, cera libram 1, oleo libras 2 et treantem 1.
D	<i>Ver</i>	De Verno, cera libram 1, oleo 2 et treantem 1.
	<i>Céton</i>	De Centon, cera libras 2, oleo 3 et treantem 1.
	<i>Vibraye (?)</i>	De Vigobris, cera libram 1, oleo 2 et treantem 1.
	<i>Bailloü</i>	De Baliau, cera libram 1, oleo 2 et treantem 1.
	<i>Sargé</i>	De Cerviaco, cera libras 2, oleo 3 et treantem 1.
E	<i>Savigny-sur-Braye</i>	De Saviniaco super Brigiam, cera libras 2, oleo 3 et treantem 1.
	<i>Loigné</i>	De Lucaniaco, cera libras 2, oleo 3 et treantem 1.
	<i>Ruillé</i>	De Ruiliaco, cera libram 1, oleo 2 et treantem 1.
	<i>Noyen-sur-Sarthe</i>	De Novio, cera libras 3, oleo 4 et treantes 2.

Insuper fecit unam ecclesiam ultra fluvium Sarte⁽¹⁾, in honore sanctorum apostolorum, que optime a nobilibus et principibus ipsius patrie ditata est, ubi et sacerdotem suum, nomine Zachariam, et alios ministros inibi Deo degentes, et divina officia peragentes servire constituit, eamque ad matrem ecclesiam ipsius urbis delegavit, atque prefate matri civitatis ecclesie subjugavit, et subditam in perpetuo fecit.

Turibius, natione Romanus, qui, ut fertur, presbiter a beato Clemente papa est ordinatus, et cum sancto Juliano ad Cenomannicam urbem a beato sancto Clemente missus, et in ea nutu divino a beato Juliano presbiter cardinalis est constitutus; post excessum quoque beati Juliani in predicta urbe episcopus electus, et ad seniore[m] ecclesiam ipsius urbis pontifex est consecratus. Hic ergo monasteria in rebus quas (*sic*) suo tempore ad ecclesiam sibi commissam, quam sanctus Julianus infra Cenomannicam urbem dedicavit, tradite sunt, fecit monasteria quatuor; id est in loco qui dicitur Buxiolus super fluvium Meduane, in honore Sancti Johannis monasterium fecit unum⁽²⁾, et super fluvium Idonæ⁽³⁾ aliud,

⁽¹⁾ C'est l'église connue plus tard sous le nom de Notre-Dame-du-Pré (Dom Piolin, *Histoire de l'église du Mans*, t. I, p. 11).

⁽²⁾ Ce monastère est appelé *monasterium Sancti Joannis et Sancti Trechii in Buxiolo* en une charte suspecte de l'empereur Louis le Pieux (31 décembre 832), insérée dans

les *Gesta Aldrici*, ce qui permet d'en fixer l'emplacement à Saint-Jean-sur-Mayenne (Mayenne, au canton de Laval), où il existe encore, paraît-il, une chapelle dédiée à saint Trèche (Cauvin, *Géographie ancienne du diocèse du Mans*, p. 88, col. 2).

⁽³⁾ L'Huisne, affluent de gauche de la Sarthe.

a et in vico Diablentico⁽¹⁾ tertium. Fecit igitur sanctus Turibius quarto ordinationis sue anno, inter alia monasteriola et ecclesias, que in sua vita et ejus actibus commemorantur, unum monasteriolum, ad animas Deo lucrandas, super fluviolum Anisola, in loco cujus vocabulum erat Casa Gaiani⁽²⁾ cujusdam pagani, ubi et fontes vivos invenit, et vineas amœnas⁽³⁾ et uberrimas plantavit. In quo loco et in honore sancti Petri æcclesiam construxit atque consecravît, ubi et suum sacerdotem, nomine Tyrrum, cum
 b aliis clericis esse instituit et Domino famulari precepit. De qua et ad matrem civitatis ecclesiam, que est constructa et consecrata in honore sancte Dei genitricis Marie et sancti Petri apostoli, censuit solvere per singulos annos ad lumen predictæ ecclesie de oleo libras 4 et de cera libras 3, et de vino et pane ad usus clericorum et pauperum modios 4, et si exinde negligens fuerit, aut tarde apparuerit, locum perderet, et gradum sibi collatum amitteret. In quibus vero et communem omnibus Dei servis
 c in eis habitantibus constituit ducere vitam.

Fecit etiam et consecravît ecclesias in prefixa parrochia per diversa loca 29⁽⁴⁾, ex quibus ad matrem ecclesiam, cui presidebat infra urbem, censuit solvere luminaria cere atque olei, sive custodibus ipsius ecclesie ad ornandam eam treantes, id est⁽⁵⁾ :

NOMS MODERNES.

Vimarcé.....	De Vico Marciano, cera libras majores 2, olei libras 3 et treantem 1.
d Bonnevaux.....	De Maduallo, cera libras 3, oleo libras 4 et treantem 1.
.....	De Masciliaco, cera libram 1, olei libras 2 et treantem 1.
Longève.....	De Longa Aqua, cera libram 1, olei libras 2 et treantem 1.
Lucé.....	De Luciaco, cera libram 1, olei libras 3 et treantem 1.
Vieuvy.....	De Vetus Vico, cera libram 1, olei libras 2 et treantem 1.
e Saint-Mars-d'Outillé.....	De Austiliaco, cera libras 3, olei libras 5 et treantem 1.
Laigné.....	De Latiniaco, cera libras 3, olei libras 5 et treantem 1.
Luché.....	De Liuppiaco, cera libras 2, olei libras 3 et treantem 1.
La Lacelle.....	De Cella, cera libram 1, olei libras 2 et treantem 1.
Solismes.....	De Solemnis, cera libras 2, olei libras 3 et treantem 1.
f Asnières.....	De Asinaria, cera libram 1, olei libras 2 et treantem 1.
Doaillet.....	De Doilitto, cera libram 1, olei libras 2 et treantem 1.
.....	De Busiaco, cera libras 3, olei libras 5 et treantem 1.
.....	De Pucialeto, cera libram 1, olei libras 2 et treantem 1.
Argentré.....	De Argentrato, cera libram 1, olei libras 3 et treantem 1.
g Villaines.....	De Villena, cera libram 1, olei libras 2 et treantem 1.
Changé.....	De Gandiaco, cera libram 1, olei libras 2 et treantem 1.
Montigné ou Montigny.....	De Montaniaco, cera libram 1, olei libras 2 et treantes 2.
La Croixville.....	De Crucilia, cera libram 1, olei libras 2 et treantem 1.
Placé.....	De Placiaco, cera libram 1, olei libras 2 et treantem 1.
h Parcé.....	De Patriciaco, cera libras 4, olei libras 6 et treantes 2.
.....	De illa Isla, cera libram 1, olei libras 2 et treantem 1.
Brécé.....	De Briciaco, cera libras 2, olei libras 3 et treantes 2.

(¹) Amoneas m. — (²) XXXVIII m. — (³) Id avec d barré m.

(⁴) Jublains (Mayenne). — (⁵) Le ms. du Mans écrit *Casugiani* en un seul mot. Ce nom était celui du lieu qui, plus tard, fut appelé Saint-Calais (Sarthe).

NOMS MODERNES.

A	<i>Neuvy-en-Champagne</i>	De Novo Vico, cera libram 1, olei libras 2 et treantem 1.
	<i>Oisseau</i>	De Oxello, cera libras 2, olei libras 3 et treantem 1.
	<i>Évron</i>	De Avrionno, cera libram 1, olei libras 2 et treantem 1.
	De Landa, cera libram 1, olei libras 2 et treantem 1.
	De Medio Orto, cera libram 1, olei libras 2 et treantem 1.

n Sanctus Pavatius, natione Romanus, et ut alii, qui et a prefixo sancto Clemente papa Romano diaconus est ordinatus, et cum sancto Juliano directus ad predicandum; qui postea discipulus fuit ipsius sancti Juliani, et ab eo infra Cenomannicam urbem cardinalis est presbiter ordinatus, quem populus ipsius urbis uno ore et uno animo post excessum beati Turibii ad episcopatum elegerunt, qui et ad matrem ipsius urbis æcclesiam est consecratus episcopus. Ipse enim fecit in ipsa parrochia atque sacra cravit ecclesias 11 ⁽¹⁾, ex quibus ad matrem ipsius parrochiæ ecclesiam censuit luminaria tam cere, quam et olei et treantes, custodibus ad prefixam ornandam ecclesiam solvere, id est :

NOMS MODERNES.

	<i>Roézé</i>	De Rusiaco, cera libram 1, olei 2 et treantem 1.
	<i>Desertines</i>	De Desertina, cera libram 1, olei 2 et treantem 1.
	De Cauciaco, cera libram 1, olei 2 et treantem 1.
D	<i>La Coulouche</i>	De Colonia, cera libram 1, olei 2 et treantem 1.
	<i>Ciral</i>	De Cerallo, cera libram 1, olei 2 et treantem 1.
	<i>Ruillé</i>	Item de Ruiliaco, cera libras 2, olei 3 et treantem 1.
	<i>Madré(?)</i>	De Materiaco, cera libram 1, olei 2 et treantem 1.
	<i>Argenté(?)</i>	De Argentoreto, cera libras 2, olei 3 et treantem 1.
E	De Siliniaco, cera libram 1, olei 2 et treantem 1.
	De Donnario, cera libram 1, olei 2 et treantem 1.

Liborius, natione Gallus, successorque beati Pavatii Cenomannice urbis pontificis, qui et post ejus obitum electus a populo et sacratus est episcopus. Studuit enim in rebus æcclesiasticis, prout melius potuit, oppido, Deo et vulgo placere; qui et remunerationem ex hoc magnam et coronam glorie percipere meruit. Hic fecit æcclesias per diversa loca in ipsa parrochia 17, ex quibus census ad matrem ecclesiam civitatis, cui preerat, censuit solvere ad luminaria in ipsa ecclesia continuanda, tam cere quam et olei, sive custodibus ipsius ecclesie treantes, id est :

NOMS MODERNES.

	<i>Coulans</i>	De Colinno, cera libram 1, olei 2 et treantem 1.
	<i>Sougé</i>	Item de Silviaco, cera libram 1, olei 2 et treantem 1.
G	<i>Rouez</i>	De Raudatio, cera libram 1, olei 2 et treantem 1.
	<i>Champgeneteux</i>	De Campo Genestoso, cera libram 1, olei 2 et treantem 1.
	<i>Condé, auj. Malicorne</i>	De Conedaco, cera libram 1, olei 2 et treantem 1.
	<i>Assé</i>	De Aciaco, cera libras 2, olei 3 et treantem 1.

(1) On ne trouve ci-après que 10 églises.

NOMS MODERNES.

▲ <i>Montsor, faub. d'Alençon</i> ...	De Aloncionno, cera libras 4, olei 6 et treantem 1.
<i>Saosnes</i>	De Saugonna, cera libras 2, olei 3 et treantem 1.
<i>Savonnières, auj. Saint- Georges-de-Lucouée</i>	} De Sabonarias, cera libram 1, olei 2, et treantem 1.
<i>Bannes (?)</i>	
<i>Lucé</i>	De Luciaco, cera libram 1, olei 2 et treantem 1.
■ <i>Saint-Georges-du-Bois</i> ⁽¹⁾	De Ludna, cera libram 1, olei 2 et treantem 1.
<i>Marson</i>	De Marsonne, cera libram 1, olei 2 et treantem 1.
<i>Poillé</i>	De Poliacco, cera libram 1, olei 2 et treantem 1.
<i>Mayet</i>	De Magitto, cera libram 1, olei 2 et treantem 1.
<i>Neuilly ou Naillé</i>	De Noviliaco, cera libram 1, olei 2 et treantem 1.
c <i>Cosmes</i>	De Comnis, cera libram 1, olei 2 et treantem 1.

⁽¹⁾ Ainsi que l'a déjà dit Cauvin (*Géographie ancienne du diocèse du Mans*, p. 330, col. 1), ce village, situé sur un affluent de la Sarthe (l'Orne), qu'on appelle encore *Lanna*

en une charte de 1098, doit répondre au *Ludna* des *Gesta pontificum Cenomanensium*, et il aura abandonné ce vocable pour celui de son église paroissiale.

CRÉATION DES SIX ARCHIDIACONÉS DE L'ÉGLISE DU MANS⁽¹⁾

(1230, 3 OCTOBRE).

A Universis presentes litteras inspecturis, Mauricius, Dei permissione Cenomanensis ecclesie minister indignus, salutem in Domino. Cum non sit novum nec absonum ut, secundum varietatem temporum, statuta varientur humana, universitati vestre notum facimus, nos, de prudentium virorum consilio et jurisperitorum diligenter requisito et habito, et de consensu decani et capituli Cenomanensis ecclesie, absorptis^(a) penitus et amotis archipresbiteratibus ejusdem ecclesie, statuissse sex archidiaconatus in ecclesia Cenomanensi, preter archidiaconatum annexum decanatu, qui continebit archipresbiteratum quondam Cenomanensem. Alios vero archidiaconatus taliter duximus limitandos :

Unus continebit territorium archipresbiteratus de Sabolio, et quinque ecclesias parrochiales de archidiaconatu Castri Lidi, scilicet de Claromonte, de Marolio, de Pringeio, Sancti Johannis de Mota, de Lucheio, cum prioratibus in eisdem ecclesiis contentis; et, in decanatu de Silliaco, ecclesias **C** Sancti Symphoriani, de Ruilleio, de Berneio, de Novovico, de Ameneio et de Sancto Juliano in Campania, et prioratus ibidem contentos, et ecclesiam et prioratum de Orques, in decanatu de Ebronio.

Alius continebit territorium archipresbiteratus de Lavallo et decanatus de Ebronio, exceptis^(b) [ecclesia] de Orques [et] prioratu.

Alius continebit territorium [archipresbiteratus] de Passeyo, excepto decanatu de Ebronio, et **D** exceptis ecclesiis et prioratibus Sancti Symphoriani, de Ruilleio, de Berneio, de Novovico, de Ameneio, de Sancto Juliano in Campania, in decanatu de Silliaco.

Alius continebit territorium archipresbiteratus Sagonentis, adjuncto decanatu de Baladone.

Alius continebit territorium archipresbiteratus Montisfortis, excepto decanatu de Baladone, et adjuncto sibi decanatu Sancti Karilephi.

E Alius continebit territorium archipresbiteratus Castri Lidi, exceptis ecclesiis de Marolio, de Claromonte, de Pringeio, de Lucheio, Sancti Johannis de Mota, cum prioratibus in eisdem parrochiis contentis, adjuncto dicto archidiaconatu decanatu de Troo.

Statuimus etiam ut omnes archidiaconi, preter majorem, infra annum a receptione archidiaconatus presbiteri fiant. Major vero archidiaconus infra annum diaconatus ordinem suscipiet, et in visitationibus **F** secum habere tenebitur in sacerdotali virum ordine providum et discretum, in confessionibus audiendis, et aliis que officium visitationis exposcit.

Archidiaconi vero procuracionem, que ratione visitationis debetur, nullo modo recipient, nisi personaliter visitent, nec etiam ultra sex equitaturas habere poterunt, computato etiam rurali decano, qui cum eis ire aliquotiens consuevit; et si forsitan, aliquo casu contingente, plures equitaturas habent,

^(a) Absorptis m. — ^(b) Excepto m.

⁽¹⁾ Livre blanc de l'église du Mans (manuscrit n° 259 de la bibliothèque de cette ville), f° 1 v°.

a expensas super excrescentium tam equorum quam hominum, habita expensarum taxatione legitima, infra mensem, de suo, priori vel presbitero solvere teneantur.

Statuimus etiam ut fructus omnes a terra separati personarum fiant in obitu suo vel cessione. Et si usque ad Pascha servierint, et fuerint debitis obligati, et mobilia eorum ad solutionem non sufficiant, debitorum medietatem collecte habeant, vel minus si sufficiat ad solutionem debitorum; et, b quia in his ^(a) multum emolumentum susceperint ut unius procuracionis honore revelantur, statuimus ut prioratus et parochiales ecclesie, que decem libras turonensium annui redditus habent, vel amplius usque ad quindecim, duodecim turonenses; que vero quindecim vel amplius usque ad viginti, duos solidos turonensium; que vero viginti, vel amplius usque ad viginti quinque, tres solidos turonensium; a viginti quinque usque ad triginta, quatuor solidos turonensium; a triginta usque ad quadraginta, c quinque solidos turonensium; a quadraginta usque ad quinquaginta et etiam amplius, sex solidos turonensium, archidiaconis in recompensatione emolumenti quod habent, et dampni quod archidiaconi sustinent, solvere tenebuntur. Archidiaconi vero sue institutionis tempore jurabunt se hujus modi constitutionem firmiter et fideliter servaturos. Hanc autem constitutionem volumus observari sine prejudicio canonicorum, qui modo sunt, ita quod vocem in capitulo et stallum in choro obtineant, et d alia que consueverunt habere sicut primitus obtinebant. Archidiacono Odone, qui major est archidiaconus, in eo statu in quo est remanente, donec eligitur, archidiaconatum ^(b) Sagonensem quem majori archidiacono in futuro assignavimus; et, donec eligitur, decanus illum archidiaconatum cum fructibus obtinebit et curam archipresbiteratus Cenomanensis. Actum die jovis proxima post festum sancti Remigii, anno millesimo ducentesimo trigesimo.

^(a) *Hii m.* — ^(b) *Archidiaconatus m.*

COMPTE DE 1330 ENVIRON.

BENEFICIA.		VICESIMA.		BENEFICIA.		VICESIMA.	
A	Episcopus Cenomanensis	50 lb.		G. de Capella	30 s.		
	Capitulum Cenomanense	25 lb.		Genaldus	30 s.		
	Decanus Cenomanensis	7 lb.	16 s.	J. Cordelle	30 s.	G	
	Cantor Cenomanensis		100 s.	Ro. de Burone	30 s.		
	Rogerus scolasticus		60 s.	G. de Condeto	30 s.		
B	Archidiaconus Cenomanensis	4 lb.		Dy[onisius] Benedicti	30 s.		
	— de Sabolio	4 lb.		P. de Boleyo	30 s.		
	— de Laval[l]e		60 s.	J. le Brun	30 s.	H	
	— Castrilidi ^(c)		60 s.	Co. Morin	30 s.		
	— Montis Fortis		60 s.	Andreas ^(d) Porcher	30 s.		
C	— de Passeyo		70 s.	Bertrandus Rasin	30 s.		
	Dominus Hugo de Husseyo		30 s.	J. Souain	30 s.		
	Vivianus ^(b) Voisin		30 s.	Reg[inaldus] Pense	30 s.		
	Alanus Geudoini		30 s.	G. de la Rayace	30 s.		
	G. de Melloto		30 s.	Amauricus de Julleio	30 s.		
D	G. Bibare		30 s.	P. Oudarli	30 s.		
	Bernardus de Podio Pezato		30 s.	Gau[ffridus] Pless[eiaci]	30 s.		
	H. de Divione		30 s.	J. de Milon	30 s.	J	
	P. de Perreria		30 s.	J. Beuchet senior	30 s.		
	Nicolaus ^(e) de Condeto		30 s.	G. de Bellomonte	30 s.		
E	Lobericus de Podio Laurentii		30 s.	J. Beuchet junior	30 s.		

In ista ecclesia sunt 37 prebende, computata prebenda regis, abbatum SS. Vincentii et Karilefi ^(c).

NOMINA CAPELLANORUM IN ECCLESIA GENOMANENSI.

Dominus Andreas le ^(f) Bourgoiz	} 40 s.	Jacobus de Queneria	17 s.
Dominus Gaufridus de Marreyo		Gau[ffridus] de Capella	17 s.
J. Larget	20 s.	Gau[ffridus] Britonis	16 s.
Matheus de Colle	20 s.		

Saint-Pierre-de-la-Cour.

NOMINA PREBENDARUM SANCTI PETRI DE CURIA.

F Capitulum Sancti Petri de Curia	17 lb.	10 s.	J. Hardi	30 s.
Decanus		40 s.	G. Hertaut	20 s.
Cantor		26 s.	H. de Divione	20 s.

^(c) *Castrill* avec abréviation finale *℞*. — ^(b) *Boinan* *℞*. — ^(e) *Meol* avec abréviation finale *℞*. — ^(d) *Andreas* *℞*. — ^(f) *Karilefi* *℞*. — ^(f) *De* *℞*.

BENEFICIA.		VICESIMA.	BENEFICIA.		VICESIMA.
a	Lancelinus.....	20 s.	J. de Milone.....	20 s.	
	G. Megret.....	20 s.	J. de Compendio ^(a)	20 s.	
	P. Papin.....	20 s.	G. de Rochis.....	20 s.	
	N. Bouin.....	20 s.	N. de Condeto.....	20 s.	
	P. Chartrain.....	20 s.	G. de Lusserchiis.....	20 s.	
b	Emericus de Clinchamp.....	20 s.	J. Sichart.....	20 s.	
	Ro. de Clinchamp.....	20 s.	Gau[ffridus] de Pless[eiaco].....	20 s.	

Le Mans.

I. CIVITAS CENOMANENSIS.

NOMS MODERNES.		BENEFICIA.	VICESIMA.
Saint-Vincent.....	} <i>au Mans.</i>	Ecclesia Sancti Vincencii.....	20 s. ^(b)
Saint-Ouen.....		Ecclesia Sancti Audoeni ^(c)	20 s.
Gourdaine.....		Ecclesia de Gordana ^(d)	20 s.
c Saint-Hilaire.....		Ecclesia Sancti Hylarii.....	30 s.
Saint-Benoît.....		Ecclesia Sancti Benedicti.....	18 s.
Saint-Nicolas.....		Ecclesia Sancti Nicolay.....	16 s.
La Couture.....		Ecclesia de Cultura.....	35 s.
S.-Jean-de-la-Chèverie..		Ecclesia Sancti Johannis de Capr[ar]ia.....	30 s.
d S.-Pavin-des-Champs..		Ecclesia Sancti Paduini ^(e) de Campis.....	20 s.

ABBATIE ET PRIORATUS CENOMANENSES.

Saint-Vincent.....	} <i>au Mans.</i>	Abbas Sancti Vincentii.....	35 lb.
La Couture.....		Abbas de Cultura.....	49 lb. 3 s. 4 d.
Beaulieu.....		Abbas Belli Locii.....	12 lb. 10 s.
Notre-Dame-du-Pré...		Abbatissa de Prato.....	13 lb. 10 s.
e Saint-Victour.....		P[rrioratus] Sancti Victorii.....	7 lb. 10 s.
Saint-Ouen.....		Prioratus Sancti Audoeni ^(f)	30 s.
Saint-Pavin-des-Champs.....		Prioratus Sancti Paduini de Campis.....	30 s.

La Quinte.

II. QUINTA^(g).

Étival-lès-le-Mans.....	Ecclesia Estival[li].....	30 s.
Saint-Georges-du-Bois.....	Ecclesia Sancti Georgii de Nemore.....	20 s.
f Fillé.....	Ecclesia de Fillé.....	20 s.
Saint-Georges-da-Plain.....	Ecclesia Sancti Georgii de Plano.....	30 s.
Savigné-l'Évêque.....	Ecclesia de Savigné.....	40 s.

^(a) *Compendio* R. — ^(b) R inscrit ce premier nombre sur la ligne de titre qui précède et, de même, chacun de ceux qui suivent une ligne trop haut, de sorte qu'il n'y a pas de somme indiquée à la suite du nom qui termine le paragraphe. —

^(c) *Andoeni* R. — ^(d) *Gordaria*. — ^(e) *Panduini* R. — ^(f) *Andoeni* P. — ^(g) R n'inscrit pas ce mot comme un en-tête de chapitre et le place simplement au-devant des mots *ecclesia Estival*, comme une sorte d'adjectif.

	NOMS MODERNES.	BENEFICIA.	VICESIMA.
A	<i>Neuville-sur-Sarthe</i>	Ecclesia de Nova Villa super Sartam ^(a)	50 s.
	<i>Rouillon</i>	Ecclesia de Roillon ^(b)	40 s.
	<i>Allonnes</i>	Ecclesia de Allonna	20 s.
	<i>Saint-Saturnin</i>	Ecclesia Sancti Saturnini ^(c)	30 s.
	<i>La Bazoge</i>	Ecclesia de Baselica ^(d)	20 s.
B	<i>Spœy</i>	Ecclesia de Cepaio	30 s.
	<i>Changé</i>	Ecclesia de Changé	50 s.
	<i>Yvré-l'Évêque</i>	Ecclesia de Ebriaco Episcopi	50 s.
	<i>La Chapelle-Saint-Aubin</i>	Ecclesia de Capella Sancti Albini	20 s.
	<i>La Guerche</i>	Ecclesia de Guerchia	20 s.
C	<i>Coulans</i>	Ecclesia de Colenz ^(e)	70 s.
	<i>Pruillé-le-Châtif</i>	Ecclesia de Prulli	25 s.
	<i>Sargé</i>	Ecclesia de Sargé	40 s.
	<i>Chaufour</i>	Ecclesia de Callido Furno	20 s.
	<i>Saint-Pavace</i>	Ecclesia Sancti Pavacii	16 s.
D	<i>Moncé-en-Belin</i>	Ecclesia de Moncé ^(f)	35 s.
	<i>Mulsanne</i>	Ecclesia de Murcenna	18 s.
	<i>Joué-l'Abbé</i>	Ecclesia de Joé	16 s.
	<i>Degré</i>	Ecclesia de Grés	30 s.
	<i>Fay</i>	Ecclesia de Fey ^(g)	40 s.
E	<i>La Quinte</i>	Ecclesia de Quinta cum capellania	20 s.
	<i>Yvré-l'Évêque</i>	Ecclesia [et] capella de Ebriaco	16 s.

PRIORATUS DE QUINTA.

	<i>Montailler</i>	Prioratus Montis Aillerii	40 s.
	<i>Saint-Blaise-des-Vignes</i>	Prioratus Sancti Blaisii	35 s.
	<i>La Milesse</i>	Prioratus Sancti Audoeni de Milicia	16 s.
F	<i>Saint-Frambault</i>	Prioratus Sancti Frambaudi	16 s.

Château-du-Loir. III. ARCHIDIACONATUS ET DECANATUS CASTRILIDI ^(h).

	<i>Marçon</i>	Ecclesia de Marson	60 s.
	<i>S.-Guingalois, à Château-du-Loir</i>	Ecclesia Sancti Gu[i]ngalays et Salvatoris	22 s.
	<i>Montabon</i>	Ecclesia de Montabonti ⁽ⁱ⁾	20 s.
	<i>Luceau</i>	Ecclesia de Luceau	60 s.
G	<i>Beaumont-Pied-de-Bœuf</i>	Ecclesia de Pede Bovis	25 s.
	<i>Sainte-Cécile</i>	Ecclesia Sancte Cecile	16 s.
	<i>Bannes</i>	Ecclesia de Benna ^(j)	16 s.
	<i>Dissay-sous-Courcillon</i>	Ecclesia de Dicé	70 s.

^(a) Sarra R. — ^(b) Boillon R. — ^(c) Ecclesia de Satanii R. — ^(d) Bascehia R. — ^(e) Coleuz R. — ^(f) Monte R. — ^(g) Foy R. — ^(h) Castrillidi R. — ⁽ⁱ⁾ Montabonti R. — ^(j) Beuita R.

NOMS MODERNES.	BENEFICIA.	VICESIMA.
A <i>Le Grand-Lucé</i>	Ecclesia de Lucé.....	4 lb.
<i>Pruillé-l'Équillé</i>	Ecclesia de Pruilli.....	30 s.
<i>Chahaignes</i>	Ecclesia de Cheignes.....	30 s.
<i>Thoiré-sur-Dinan</i>	Ecclesia de Thoiré.....	16 s.
<i>Saint-Pierre-du-Lorouer</i>	Ecclesia Sancti Petri de Oratorio.....	18 s.
B <i>Saint-Vincent-du-Lorouer</i>	Ecclesia Sancti Vincentii de Oratorio.....	16 s.
<i>Jupilles</i>	Ecclesia de Jupilles.....	20 s.
<i>Nogent-sur-Loir</i>	Ecclesia de Nogento.....	16 s.
<i>Flée</i>	Ecclesia de Flée.....	18 s.
<i>Saint-Pierre-de-Chevillé</i>	Ecclesia de Chevillé.....	20 s.
C <i>Vouvray-sur-Loir</i>	Ecclesia de Vouvrey ^(a)	30 s.

PRIORATUS EJUSDEM DECANATUS.

<i>Thoiré-sur-Dinan</i>	Prioratus de Thoiré.....	20 s.
<i>Saint-Vincent-du-Lorouer</i>	Prioratus Sancti Vincentii de Oratorio.....	32 s.
<i>Saint-Lézin</i>	Prioratus Sancti Lixini.....	20 s.
<i>Cohémon</i>	Prioratus de Coihamon.....	4 lb.

Troo.

IV. DECANATUS DE TROU.

D <i>Thoré</i>	Ecclesia de Toiré.....	30 s.
<i>Saint-Rimé</i>	Ecclesia Sancti Rimay ^(b)	20 s.
<i>Les Roches</i>	Ecclesia de Ruppibus.....	20 s.
<i>Épaigné</i>	Ecclesia d'Espaigné.....	20 s.
<i>Courdemanche</i>	Ecclesia de Cordemanche.....	35 s.
E <i>Saint-Jacques-des-Guérets</i>	Ecclesia des Garez.....	25 s.
<i>L'Homme</i>	Ecclesia de ^(c) Lomes.....	40 s.
<i>Saint-Quentin</i>	Ecclesia Sancti Quintini.....	32 s.
<i>Tréhet</i>	Ecclesia de Traget[o].....	20 s.
<i>Saint-Laurent</i>	Ecclesia Sancti Laurentii.....	25 s.
F <i>Châtillon, à la Chartre</i>	Ecclesia de Chasteillion.....	20 s.
<i>Lavenay</i>	Ecclesia de Laveneie ^(d)	30 s.
<i>Ternay</i>	Ecclesia de Ternné ^(e)	40 s.
<i>Les Ermites</i>	Ecclesia de Heremetis.....	20 s.
<i>Saint-Martin-des-Bois</i>	Ecclesia Sancti Martini de Bosco.....	40 s.
G <i>Artins</i>	Ecclesia d'Artins ^(f)	60 s.
<i>Villedieu-en-Beauce</i>	Ecclesia de Villadei.....	20 s.
<i>Montoire</i>	Ecclesia de Monte Aureo.....	16 s.
<i>Lunay</i>	Ecclesia de Lunay.....	45 s.
<i>Saint-Pierre-des-Bois</i>	Ecclesia Sancti Petri de Bosco.....	20 s.

^(a) Nonniroy R. — ^(b) Ecclesia de Rimay R. — ^(c) Des R. — ^(d) Lauenoie R. — ^(e) Cune ou Cuue R. — ^(f) Artuis R.

NOMS MODERNES.	BENEFICIA.	VICESIMA.
A <i>Sougé-sur-Braye</i>	Ecclesia de Surggé (<i>sic</i>)	60 s.
<i>Lavardin</i>	Ecclesia Sancti Genesii de Lavardino	40 s.
<i>Saint-Arnoult</i>	Ecclesia Sancti Arnulphi	20 s.
<i>Poncé</i>	Ecclesia de Poncey	30 s.
<i>Ruillé-sur-le-Loir</i>	Ecclesia de Ruillé	40 s.
B <i>Cellé</i>	Ecclesia de Sellé	18 s.
<i>Fontaines</i>	Ecclesia de Fontibus	60 s.
<i>Couture</i>	Ecclesia de Culturis	35 s.
<i>Saint-Georges-de-Lacoué</i>	Ecclesia Sancti Georgii de la Cawé ⁽⁴⁾	16 s.
<i>Chemillé</i>	Ecclesia de Chemillé ⁽⁵⁾	25 s.
C <i>Villiers-Faux</i>	Ecclesia de Villerfaut ⁽⁶⁾	20 s.

PRIORATUS EJUSDEM.

<i>Saint-Georges-du-Bois</i>	Abbas Sancti Georgii de Nemore	10 lb.
<i>Les Essars</i>	Prioratus de Essars	30 s.
<i>Cellé</i>	Prioratus de Sellé	45 s.
<i>Montoire</i>	Prioratus de Montoire ⁽⁶⁾	40 s.
D <i>Croixval</i>	Prioratus de Cruce Vallis	45 s.
<i>Lunay</i>	Prioratus de Lunay	60 s.
<i>Beaumont-la-Chartre</i>	Prioratus de Bellomonte	40 s.
.....	Abbas de Charelia	40 s.
<i>Troo</i>	} Rector ecclesie de Trou	32 s.
		Capicerius

NOMINA CAPELLANORUM IN ECCLESIA DE TROU ⁽¹⁾.

.....

Oisé.

V. DECANATUS DE OYSSEYO.

E <i>Requeil</i>	Ecclesia de Requeil	40 s.
<i>Verneil-le-Chétif</i>	Ecclesia de Verneil	40 s.
<i>Coulongé</i>	Ecclesia de Colongé	25 s.
<i>Yvré-le-Pôlin</i>	Ecclesia de Ebriaco le Polin	40 s.
<i>Sarcé</i>	Ecclesia de Sarcé	20 s.
F <i>Écommoy</i>	Ecclesia de Esquemoi ⁽⁶⁾	40 s.
<i>Aubigné</i>	Ecclesia d'Aubegni	35 s.
<i>Teloché</i>	Ecclesia de Thelochié	40 s.
<i>Pontvallain</i>	Ecclesia de Pont-Vallain ⁽⁷⁾	50 s.

⁽⁴⁾ De la Tanne r. — ⁽⁵⁾ Cheuille r. — ⁽⁶⁾ Villersant r. — ⁽⁷⁾ Montaire r. — ⁽⁸⁾ Ecclesia desquenot r. — ⁽⁹⁾ Pont Villam r.

⁽¹⁾ Le manuscrit ne donne pas les noms de chapelains annoncés par ce titre.

NOMS MODERNES.	BENEFICIA.	VICESIMA.
A <i>Maigné</i>	Ecclesia de Mancigné.....	25 s.
<i>Cérans</i>	Ecclesia de Cerens.....	40 s.
<i>Marigné</i>	Ecclesia de Marigné.....	17 s.
<i>Saint-Mars-d'Ouille</i>	Ecclesia de Ostillé ^(a)	35 s.
<i>Saint-Biez-en-Belin</i>	Ecclesia Sancti Beati.....	25 s.
B <i>Saint-Ouen-en-Belin</i>	Ecclesia Sancti Audoeni ^(b)	35 s.
<i>Mayet</i>	Ecclesia de Maïet ^(c)	60 s.
<i>Brette</i>	Ecclesia de Braïeta.....	30 s.
<i>Laigné-en-Belin</i>	Ecclesia de Laigné.....	20 s.
<i>Parigné-le-Pôlin</i>	Ecclesia de Perrigné.....	40 s.
C <i>Oisé</i>	Ecclesia de Oyseo.....	20 s.

PRIORATUS EJUSDEM DECANATUS.

<i>Vaas</i>	Abbas de Vadacio.....	10 lb.
<i>La Fontaine-Saint-Martin</i>	Priorissa de Fonte Sancti Martini.....	100 s.
<i>Saint-Gervais-en-Belin</i>	Prioratus Sancti Gervasii ^(d) in Belino.....	25 s.
<i>Sarcé</i>	Prioratus de Sarcé.....	50 s.
D <i>Parigné-le-Pôlin</i>	Prioratus de Perrigneio le Poolin.....	25 s.
<i>Pontvallain</i>	Prioratus de Pont-Vallain ^(e)	50 s.
<i>Monturet(?)</i>	Prioratus de Monturet.....	16 s.
<i>Château-l'Hermitage</i>	Prioratus de Castellis ^(f) in Heremo.....	8 lb.

Le Mans.

VI. ARCHIDIACONATUS CENOMANENSIS

Lignéres-la-Carelle.

ET DECANATUS DE LIGNERIIS.

<i>Saint-Paul-sur-Sarthe</i>	Ecclesia Sancti Pauli [Vice]comitis.....	30 s.
E <i>Champfleür</i>	Ecclesia de Campo Florido.....	30 s.
<i>Saint-Germain-de-Corbis</i>	Ecclesia de Corbeis.....	20 s.
<i>Beras</i>	Ecclesia de Beruz.....	25 s.
<i>Chenay</i>	Ecclesia de Chenai ^(g)	30 s.
<i>Arçonnay</i>	Ecclesia de Arçonnaix ^(h)	20 s.
F <i>Lignéres-la-Carelle</i>	Ecclesia de Ligneris.....	50 s.
<i>Montor, faubourg d'Alençon</i>	Ecclesia de Monte Soro ⁽ⁱ⁾	18 s.
<i>Saint-Rigomer-des-Bois</i>	Ecclesia de Sancto Rigomero ^(j)	16 s.
<i>Chassé</i>	Ecclesia de Chacé.....	30 s.
<i>Hellou</i>	Ecclesia Sancti Jacobi de Hellou.....	20 s.

PRIORATUS EJUSDEM DECANATUS.

G <i>Saint-Paul-sur-Sarthe</i>	Prioratus Sancti Pauli [Vice]comitis ^(k)	30 s.
<i>Saint-Gilles-de-la-Plaine</i>	Prioratus Sancti Egidii de Plana.....	30 s.
<i>Saint-Paterne</i>	Prioratus Sancti Paterni.....	30 s.

^(a) Astillé R. — ^(b) Andoen R. — ^(c) Muret R. — ^(d) Genesii R. — ^(e) Pont Villain R. — ^(f) Castallo avec abréviation finale R. — ^(g) Chemitaig R. — ^(h) Acconnaix R. — ⁽ⁱ⁾ Monte Sazo R. — ^(j) Rigonio R. — ^(k) Comitibus R.

NOMS MODERNES.	BENEFICIA.	VICESIMA.
<i>Ballon.</i>		
VII. DECANATUS DE BALADONE.		
A <i>Jauzé</i>	Ecclesia de Jauzé.....	25 s.
<i>Courcemont</i>	Ecclesia de Corcesmons.....	35 s.
<i>Courcebœufs</i>	Ecclesia de Corcesbois.....	18 s.
<i>Saint-Mars-sous-Ballon</i>	Ecclesia Sancti Medardi de Balon.....	50 s.
<i>Mézières-sous-Ballon</i>	Ecclesia de Mesieres.....	30 s.
B <i>Saint-Aignan</i>	Ecclesia Sancti Aniani.....	55 s.
<i>Souigné-sous-Ballon</i>	Ecclesia de Soligné.....	65 s.
<i>Beaufay</i>	Ecclesia de Beaufay ^(a)	60 s.
<i>Ballon</i>	Ecclesia Sancti Georgii de Baladone.....	16 s.

PRIORATUS EJUSDEM DECANATUS.

<i>Saint-Mars-sous-Ballon</i>	Prioratus Sancti Medardi de Balon.....	6 lb.
-------------------------------------	--	-------

<i>Fresnay-sur-Sarthe.</i>		
VIII. DECANATUS DE FRESNEYO.		
C <i>Saint-Léonard-des-Bois</i>	Ecclesia [Sancti] Leonardi de Nemore.....	30 s.
<i>Cherizay</i>	Ecclesia de Charisié ^(b)	16 s.
<i>Moulins-le-Carbonnel</i>	Ecclesia de Molendino.....	16 s.
<i>Gevres</i>	Ecclesia de Gievre.....	40 s.
<i>Rouessé-Fontaine</i>	Ecclesia de Roysseyo.....	40 s.
D <i>Fresnay-sur-Sarthe</i>	Ecclesia de Fresneyo.....	16 s.
<i>Doillet</i>	Ecclesia de Doillet.....	40 s.
<i>Saint-Aubin-de-Loquenay</i>	Ecclesia de Loqueney ^(c)	30 s.
<i>Montreuil-le-Chétif</i>	Ecclesia de Monsterolio.....	16 s.
<i>Saint-Germain-de-la-Coudre</i>	Ecclesia Sancti Germani de Corulo ^(d)	70 s.
E <i>Saint-Ouen-de-Mimbré</i>	Ecclesia Sancti Audoeni prope Fresney ^(e)	60 s.
<i>Flée</i>	Ecclesia de Flaé.....	55 s.
<i>Assé-le-Boisne</i>	Ecclesia d'Acé le Boisne ^(f)	20 s.
<i>Sougé-le-Ganelon</i>	Ecclesia de Suggé.....	25 s.
<i>Le Petit-Oisseau</i>	Ecclesia de Oyssel.....	30 s.
F <i>Saint-Victear</i>	Ecclesia Sancti Victurii ^(g)	40 s.
<i>Gesnes-le-Gandelain</i>	Ecclesia de Genis.....	40 s.

PRIORATUS EJUSDEM DECANATUS

<i>Saint-Léonard-des-Bois</i>	Prioratus Sancti Leonardi de Nemore.....	25 s.
<i>Assé-le-Boisne</i>	Prioratus de Aceyo le Boesne ^(h)	40 s.

^(a) Beusay R. — ^(b) Chansic R. — ^(c) Loquenoy R. — ^(d) Corulio R. — ^(e) Fresnoy R. — ^(f) Ecclesia data de Boisins R. — ^(g) Victuri R. — ^(h) Aceyo de Boesney R.

NOMS MODERNES.	BENEFICIA.	VICESIMA.
A <i>Sougé-le-Ganelon</i>	Prioratus de Suggeyo.....	40 s.
<i>Saint-Sauveur</i>	Prioratus Sancti Salvatoris de Fresney.....	40 s.
<i>Cherizay</i>	Prioratus de Cherisey.....	20 s.
<i>Fresnay-sur-Sarthe</i>	Prioratus de castro de Fresneyo.....	70 s.
<i>Saint-Aubin-de-Locquenay</i>	Prioratus Sancti Albini de Loquencio.....	40 s.

Saônois.

IX. DECANATUS DE SAGONIO.

B <i>Contilly</i>	Ecclesia de Contillé.....	40 s.
<i>Marrollette</i>	Ecclesia de Mairoletis.....	30 s.
<i>Mamers</i>	Ecclesia de Mamerto.....	25 s.
<i>Monthoudou</i>	Ecclesia de Monthoudoul ⁽¹⁾	25 s.
<i>Grand-Champ</i>	Ecclesia de Magno Campo.....	30 s.
C <i>Roallée</i>	Ecclesia de Rotulariis.....	40 s.
<i>Blèves</i>	Ecclesia de Blavia.....	30 s.
<i>Neufchâtel-en-Saônois</i>	Ecclesia de Novo Castro.....	20 s.
<i>Avannes</i>	Ecclesia de Avagnis ⁽²⁾	40 s.
<i>Saint-Pierre-des-Ormes</i>	Ecclesia Sancti Petri de Ulmis.....	25 s.
D <i>Les Aulneaux</i>	Ecclesia Sancti Petri de Auneaus ⁽³⁾	40 s.
<i>Saomes</i>	Ecclesia de Sagonio.....	25 s.
<i>Péray</i>	Ecclesia de Pérey.....	25 s.
<i>Moncé-en-Saônois</i>	Ecclesia de Moncé ⁽⁴⁾	18 s.
<i>Louvigny</i>	Ecclesia de Louvigné ⁽⁵⁾	26 s.
E <i>Thoiré-sur-Contensor</i>	Ecclesia de Thoiré.....	30 s.
<i>Saint-Longis</i>	Ecclesia Sancti Lenogissilli ⁽⁶⁾	25 s.
<i>Marolles-les-Braux</i>	Ecclesia de Maroles les Beras.....	7 lb.
<i>Saint-Vincent-des-Prés</i>	Ecclesia Sancti Vivenciani ⁽⁶⁾	35 s.
<i>Saint-Remy-des-Monts</i>	Ecclesia Sancti Remigii de Montibus.....	25 s.
F <i>Pizieux</i>	Ecclesia de Pouiseaux ⁽⁷⁾	35 s.
<i>Aillières</i>	Ecclesia de Aillieriis.....	25 s.
<i>Courgains</i>	Ecclesia de Culto Lucro.....	30 s.
<i>Vézot</i>	Ecclesia de Vesoz.....	18 s.
<i>Saint-Remy-du-Plain</i>	Ecclesia Sancti Remigii de Plano.....	16 s.
G <i>Nauvay</i>	Ecclesia de Nauvay.....	30 s.

PRIORATUS EJUSDEM DECANATUS.

<i>Saint-Lomer, à Blois</i>	Abbas Blesensis.....	50 s.
<i>Mamers</i>	Prioratus de Mamerto.....	7 lb. 6. s. 6 d.
<i>Saint-Michel-du-Tertre</i>	Prioratus Sancti Michaelis de Plano.....	45 s.
<i>Saint-Symphorien</i>	Prioratus Sancti Simphoriani.....	40 s.

⁽¹⁾ Monthoudoul R. — ⁽²⁾ Anagnis R. — ⁽³⁾ Anneaus R. — ⁽⁴⁾ Monte R. — ⁽⁵⁾ Bonnigne R. — ⁽⁶⁾ Ecclesia de Lenogissilli R.
— ⁽⁷⁾ Juvenciani R. — ⁽⁸⁾ Pourseaur R.

NOMS MODERNES.	BENEFICIA.	VICESIMA.
A <i>Courgains</i>	Prioratus de Culto Lucro.....	40 s.
<i>Avennes</i>	Prioratus de Avenis.....	25 s.
<i>Le Val</i>	Prioratus de Valle.....	16 s.
<i>Moncé-en-Saônois</i>	Priorissa de Moncé.....	16 s.

Beaumont-sur-Sarthe.

X. DECANATUS DE BELLO MONTE.

<i>Saint-Georges, à Dangeul</i>	Ecclesia Sancti Georgii de Danjolio.....	30 s.
B <i>Teillé</i>	Ecclesia de Teley.....	45 s.
<i>Saint-Martin, à Dangeul</i>	Ecclesia Sancti Martini de Danjolio.....	30 s.
<i>Congé-sur-Orne</i>	Ecclesia de Congé.....	60 s.
<i>Pontouin</i>	Ecclesia de Pontoin.....	40 s.
<i>Piacé</i>	Ecclesia de Piacayo.....	40 s.
C <i>Lucé-sous-Ballon</i>	Ecclesia de Luceyo.....	25 s.
<i>Montbizot</i>	Ecclesia de Monbisot.....	40 s.
<i>Thoigné</i>	Ecclesia de Toigné ^(a)	35 s.
<i>Coulombiers</i>	Ecclesia de Columbariis.....	40 s.
<i>Vivoin</i>	Ecclesia de Vivonio ^(b)	25 s.
D <i>Meurcé</i>	Ecclesia de Mulcé.....	30 s.
<i>Cherancé</i>	Ecclesia de Charencé.....	70 s.
<i>Nouans</i>	Ecclesia de Noenz.....	30 s.
<i>Juillé</i>	Ecclesia de Juillé.....	40 s.
<i>Chevaigné</i>	Ecclesia de Chevaingneio.....	20 s.
E <i>Saint-Jean-d'Assé</i>	Ecclesia Sancti Johannis de Aceiis ^(c)	30 s.
<i>Saint-Marceau</i>	Ecclesia Sancti Marcialis.....	25 s.
<i>Dissay-sous-Ballon</i>	Ecclesia de Dicey.....	16 s.
<i>Sainte-Gemme</i>	Ecclesia Sancte Gemme ^(d)	20 s.
<i>Doucellés</i>	Ecclesia de Doucellés ^(e)	20 s.
F <i>Maresché</i>	Ecclesia de Maresché.....	25 s.
<i>René</i>	Ecclesia de René.....	20 s.

PRIORATUS EJUSDEM DECANATUS^(f).

<i>Piacé</i>	Prioratus de Piacé.....	30 s.
<i>Saint-Marceau</i>	Prioratus Sancti Marcialis.....	20 s.

Montfort-le-Rotrou.

XI. ARCHIDIACONATUS ET DECANATUS MONTIS FORTIS.

<i>Saint-Michel-de-Chevaignes</i>	Ecclesia de Chevaigue.....	40 s.
G <i>Challes</i>	Ecclesia de Challe.....	40 s.
<i>Dollon</i>	Ecclesia de Dolon.....	35 s.

(^a) *Corgné* R. — (^b) *Vivonio* R. — (^c) *Aceiis* R. — (^d) *Ecclesia de Gemme* R. — (^e) *Doucellés* R. — (^f) *ejusdem diocesis* R.

NOMS MODERNES.	BENEFICIA.	VICESIMA.
A <i>Les Loges</i>	Ecclesia de Logis.....	20 s.
<i>Pont-de-Gennes</i>	Ecclesia de Gena.....	30 s.
<i>Lombron</i>	Ecclesia de Lombron.....	40 s.
<i>Montfort-le-Rotrou</i>	Ecclesia de Monte Forti.....	30 s.
<i>Vouvray-sur-l'Huisne</i>	Ecclesia de Voulvray ^(a)	16 s.
B <i>Sillé-le-Philippe</i>	Ecclesia de Siliaco Philippi.....	30 s.
<i>Connerré</i>	Ecclesia de Connerrey ^(b)	30 s.
<i>Le Breil</i>	Ecclesia de Brolio.....	40 s.
<i>Coudrecieux</i>	Ecclesia de Coudrecet.....	25 s.
<i>La Chapelle-Saint-Remy</i>	Ecclesia de Capella ^(c) Sancti Remigii.....	20 s.
C <i>Bouboire</i>	Ecclesia de Bolotria.....	25 s.
<i>Saint-Mars-la-Bruyère</i>	Ecclesia de Brueria.....	30 s.
<i>Tuffé</i>	Ecclesia de Tufeyo ^(d)	25 s.
<i>Champagné</i>	Ecclesia de Champigneio.....	18 s.
<i>Nuillé-le-Jalais</i>	Ecclesia de Nuileyo.....	20 s.
D <i>Soulitré</i>	Ecclesia de Solitré.....	25 s.
<i>Prevelles</i>	Ecclesia de Prevela ^(e)	16 s.
<i>Beillé</i>	Ecclesia de Baillié.....	20 s.
<i>DunEAU</i>	Ecclesia de Dunello.....	40 s.
<i>Thorigné</i>	Ecclesia de Torigné.....	40 s.
E <i>Sceaux</i>	Ecclesia de Ceaux.....	16 s.
<i>Saint-Corneille</i>	Ecclesia de Sancto Cornelio.....	20 s.

PRIORATUS EJUSDEM DECANATUS.

<i>Tuffé</i>	Prioratus de Tufeyo ^(d)	7 lb. 10 s.
<i>Breteau</i>	Prioratus de Braetet.....	15 s.
<i>Champagné</i>	Prioratus de Champigneio.....	20 s.
F <i>Pont-de-Gennes</i>	Prioratus de Genna.....	70 s.
<i>Sceaux</i>	Prioratus de Ceaux.....	30 s.
<i>Connerré</i>	Prioratus de Connerreio ^(f)	25 s.
<i>Saint-Mars-la-Bruyère</i>	Prioratus Sancti Medardi de Brueria.....	15 s.

La Ferté-Bernard.

XII. DECANATUS DE FERITATE BERNARDI.

<i>Dehault</i>	Ecclesia de Halix.....	25 s.
G <i>Grééz</i>	Ecclesia de Gresso.....	30 s.
<i>Lamnay</i>	Ecclesia de Lameneio.....	25 s.
<i>La Bosse</i>	Ecclesia de Boça.....	40 s.
<i>Villaines-la-Gonais</i>	Ecclesia de Villainnes.....	25 s.
<i>Avezé</i>	Ecclesia de Aveseio ^(h)	50 s.

^(a) Voulenay R. — ^(b) Couverrey R. — ^(c) Capellania R. — ^(d) Tuseyo R. — ^(e) Penrella R. — ^(f) Guffeyo R. — ^(g) Connerren R. — ^(h) Anesio R.

NOMS MODERNES.	BENEFICIA.	VICESIMA.
A <i>Boessé-le-Sec</i>	Ecclesia de Boissey.....	40 s.
<i>Theligny</i>	Ecclesia de Theligné ^(a)	40 s.
<i>Cherreau</i>	Ecclesia de Charriau ^(b)	30 s.
<i>Cormes</i>	Ecclesia de Cormes ^(c)	30 s.
<i>Cherré</i>	Ecclesia de Cherreio.....	25 s.
B <i>Saint-Maixent</i>	Ecclesia Sancti Maxencii.....	30 s.
<i>Courgenard</i>	Ecclesia de Curia Genardi.....	30 s.
<i>Saint-Aubin-des-Coudrais</i>	Ecclesia Sancti Albini.....	35 s.
<i>Souvigné-sur-Mesme</i>	Ecclesia de Souveigné.....	30 s.
<i>Saint-Jean-des-Échelles</i>	Ecclesia Sancti Johannis de Scalis.....	16 s.
C <i>Saint-Bomer</i>	Ecclesia Sancti Bometi ^(d)	25 s.
<i>Ceton</i>	Ecclesia de Ceton.....	25 s.
<i>La Chapelle-Gastineau</i>	Ecclesia de Capella Gastinel.....	20 s.
<i>Saint-Martin-des-Monts</i>	Ecclesia Sancti Martini de Montibus.....	20 s.
<i>La Ferté-Bernard</i>	Ecclesia de Feritate.....	20 s.

PRIORATUS EJUSDEM DECANATUS.

D <i>La Pelice</i>	Abbas de Pelicia.....	10 lb.
<i>Cherré</i>	Prioratus de Cherrey.....	100 s.
<i>Lavaré</i>	Prioratus de Lavaré.....	40 s.
<i>Avezé</i>	Prioratus de Avesé ^(e)	30 s.

Bonnétable.

XIII. DECANATUS DE BONO STABULO.

<i>Notre-Dame, à S.-Cosme-de-Vair</i>	Ecclesia Beate Marie de Ver ^(f)	30 s.
E <i>Contres</i>	Ecclesia de Contres.....	25 s.
<i>Briosne</i>	Ecclesia de Briona.....	16 s.
<i>Courcival</i>	Ecclesia de Courcivart ^(g)	30 s.
<i>Champaissant</i>	Ecclesia de Campo Pascenti.....	25 s.
<i>Pouvray</i>	Ecclesia de Povray ^(h)	40 s.
F <i>Bonnétable</i>	Ecclesia de Bono Stabulo.....	40 s.
<i>Saint-Cosme-de-Vair</i>	Ecclesia Sancti Cosme de Ver.....	40 s.
<i>Nogent-le-Bernard</i>	Ecclesia de Nogento ⁽ⁱ⁾ Bernardi.....	50 s.
<i>Bellou-le-Trichard</i>	Ecclesia de Bellou.....	25 s.
<i>Saint-Georges-du-Rosay</i>	Ecclesia Sancti Georgii de Rosoy.....	35 s.

PRIORATUS EJUSDEM DECANATUS.

G <i>Convoise ou Notre-Dame, à Saint-Cosme-de-Vair</i>	Prioratus de Convesio.....	20 s.
--	----------------------------	-------

^(a) Cheligné r. — ^(b) Charciau r. — ^(c) Connes r. — ^(d) Lomoti r. — ^(e) Anese r. — ^(f) Marie Denex r. — ^(g) Courti-
nart r. — ^(h) Pevray r. — ⁽ⁱ⁾ Begento r.

NOMS MODERNES.

BENEFICIA.

VICESIMA.

Saint-Calais.

XIV. DECANATUS DE SANCTO KARILEFO ^(a).

A	<i>Valennes</i>	Ecclesia de Valeniis.....	40 s.
	<i>Marolles</i>	Ecclesia de Marroles.....	16 s.
	<i>Bailion</i>	Ecclesia de Baillou.....	25 s.
	<i>Rahay</i>	Ecclesia de Rahay.....	18 s.
	<i>Saigny-sur-Braye</i>	Ecclesia de Saigneto super Braiam.....	30 s.
B	<i>Écorpain</i>	Ecclesia de Escorpain.....	18 s.
	<i>Saint-Gervais-de-Vic</i>	Ecclesia de Vico.....	25 s.
	<i>Vançé</i>	Ecclesia de Vançay.....	20 s.
	<i>Semar</i>	Ecclesia de Semur ^(b)	20 s.
	<i>Bessé-sur-Braye</i>	Ecclesia de Bessé.....	60 s.
C	<i>Vibraye</i>	Ecclesia de Vibraie.....	40 s.
	<i>Saint-Mars-de-Locquenay</i>	Ecclesia Sancti Medardi.....	22 s.
	<i>Sainte-Cérotte</i>	Ecclesia Sancte Sissildis ^(c)	20 s.
	<i>Conflans</i>	Ecclesia de Conflans.....	30 s.
	<i>Saint-Calais</i>	Ecclesia Sancti Karilefi ^(d)	20 s.
D	<i>Souday</i>	Ecclesia de Souday ^(e)	40 s.
	<i>Montreuil-le-Henri</i>	Ecclesia de Monstereul.....	24 s.
	<i>Montaillé</i>	Ecclesia de Montaillier.....	25 s.
	<i>Sainte-Osmane</i>	Ecclesia Sancti Osmane.....	20 s.
	<i>Tresson</i>	Ecclesia de Treçon.....	26 s.
E	<i>Saint-Cyr-de-Sargé</i>	Ecclesia Sancti Sirici de Sergé.....	18 s.
	<i>Maisoncelles</i>	Ecclesia de Mesoncellis ^(f)	16 s.
	<i>Évaille</i>	Ecclesia de Availly.....	20 s.
	<i>Saint-Martin-de-Sargé</i>	Ecclesia Sancti Martini de Sergé.....	18 s.
	<i>Saint-Calais</i>	Cappella in castro Sancti Karilefi ^(g)	7 s.

PRIORATUS EJUSDEM DECANATUS.

F	<i>Le Gué-de-Launay</i>	Abbas de Vado ^(h) Alneti.....	10 lb.
	<i>Saint-Calais</i>	Abbas Sancti Karilefi ⁽ⁱ⁾	20 lb. 5 s.
	<i>Souday</i>	Prioratus de Soudai.....	40 s.
	<i>Tresson</i>	Prioratus de Treçon.....	40 s.
	<i>Estran (?)</i>	Prioratus d'Estran ^(j)	14 s.
G	<i>Fortan</i>	Prioratus de Fortan ^(k)	20 s.

Sablé.

XV. ARCHIDIACONATUS ET DECANATUS DE SABOLIO.

	<i>Bouchamp</i>	Ecclesia de Bono Campo.....	30 s.
	<i>Saint-Cénére</i>	Ecclesia de Sancto Scerenedo.....	25 s.

^(a) Karileto R. — ^(b) Semur R. — ^(c) Sancti Sissildis R. — ^(d) Karilesi R. — ^(e) Souday R. — ^(f) Mesontellis R. — ^(g) Karilesi R. — ^(h) Nado R. — ⁽ⁱ⁾ Karilesi R. — ^(j) De Siran R. — ^(k) Forcan R.

NOMS MODERNES.	BENEFICIA.	VICESIMA.
A <i>Bouère</i>	Ecclesia de Boeris.....	50 s.
<i>Villiers-Charlemagne</i>	Ecclesia de Villariis Karodi Magni.....	25 s.
<i>Souvigné</i>	Ecclesia de Souvigny.....	35 s.
<i>Beaumont-Pied-de-Bœuf</i>	Ecclesia de Bello Monte.....	30 s.
<i>Saint-Loup</i>	Ecclesia Sancti Lupi.....	20 s.
B <i>Bouessay</i>	Ecclesia de Boessay ⁽⁴⁾	20 s.
<i>Saint-Denis-du-Maine</i>	Ecclesia Sancti Dyonisii.....	30 s.
<i>Arquenay</i>	Ecclesia de Erquenay ⁽⁵⁾	30 s.
<i>Saint-Brice</i>	Ecclesia Sancti Bricii.....	16 s.
<i>Longuefuye</i>	Ecclesia de Longa Fuga.....	35 s.
C <i>Meslay</i>	Ecclesia de Mellay.....	40 s.
<i>Préaux</i>	Ecclesia de Pratellis.....	16 s.
<i>La Bazouge-de-Chemiré</i>	Ecclesia de Basochia.....	35 s.
<i>Grez-en-Bouère</i>	Ecclesia de Gres in Boeria.....	35 s.
<i>Chéméré-le-Roi</i>	Ecclesia de Chemererio Regis.....	40 s.
D <i>Louverné</i>	Ecclesia de Louverné ⁽⁶⁾	20 s.
<i>La Chapelle-Anthemoise</i>	Ecclesia de Antenesia ⁽⁶⁾	25 s.
<i>Argentré</i>	Ecclesia d'Argentré.....	50 s.
<i>Fromentières</i>	Ecclesia de Fromentieres.....	35 s.
<i>Monfoulour</i>	Ecclesia de Mont-Folour ⁽⁶⁾	20 s.
E <i>Ruillé-le-Gravelais</i>	Ecclesia de Ruilli.....	30 s.
<i>Chammes</i>	Ecclesia de Chameio.....	18 s.
<i>Notre-Dame, à Sablé</i>	Ecclesia Beate Marie de Sabolio.....	25 s.
<i>Saint-Georges-le-Fléchard</i>	Ecclesia Sancti Georgii.....	25 s.
<i>Soulgé-le-Bruant</i>	Ecclesia de Suggestio ⁽⁷⁾	20 s.
F <i>Gennes</i>	Ecclesia de Genne.....	30 s.
<i>La Cropte</i>	Ecclesia de Crota.....	20 s.
<i>Parné</i>	Ecclesia de Peurenne ⁽⁸⁾	30 s.
<i>Entrames</i>	Ecclesia d'Entreimes ⁽⁸⁾	25 s.
<i>Bazougers</i>	Ecclesia de Basogers.....	35 s.
G <i>Saint-Vénérand, à Laval</i>	Ecclesia Sancti Melani.....	35 s.
<i>Sacé</i>	Ecclesia de Saceio.....	24 s.
<i>Martigné</i>	Ecclesia de Martigné.....	50 s.
<i>Vaiges</i>	Ecclesia de Vegia ⁽⁹⁾	40 s.
<i>Nuillé-sur-Ouette</i>	Ecclesia de Nuillé super Oseam.....	16 s.
H <i>Solesmes</i>	Ecclesia de Soulesmis ⁽¹⁰⁾	20 s.
<i>La Chapelle-Rainsouin</i>	Ecclesia [de] Capella ⁽¹¹⁾ Rossoen.....	20 s.
<i>Saint-Léger-en-Charnie</i>	Ecclesia Sancti Leodegarii in Charnia ⁽¹¹⁾	20 s.
<i>Ballée</i>	Ecclesia de Balaé.....	25 s.

⁽⁴⁾ Beessay R. — ⁽⁵⁾ Erquenaz R. — ⁽⁶⁾ Lormercie R. — ⁽⁷⁾ Ancenneso R. — ⁽⁸⁾ Mont Folont R. — ⁽⁹⁾ Suggestio avec abréviation finale R. — ⁽¹⁰⁾ Penrenné R. — ⁽¹¹⁾ Ecclesia Dentrennes R. — ⁽¹²⁾ Negia R. — ⁽¹³⁾ Soulesinis R. — ⁽¹⁴⁾ Capellania R. — ⁽¹⁵⁾ Sancti Leodegarii Inchins R.

NOMS MODERNES.

BENEFICIA.

VICESIMA.

PRIORATUS EJUSDEM DECANATUS.

A	<i>La Ville-aux-Moines</i>	Prioratus de Villa Monachi.....	50 s.
	<i>Soulesmes</i>	Prioratus de Soulesmes.....	25 lb.
	<i>Gennes</i>	Prioratus de Gennes.....	40 s.
	<i>Entrames</i>	Prioratus d'Entreimes ^(a)	45 s.
	<i>Chéméré-le-Roi</i>	Prioratus de Chemireio Regis.....	30 s.
B	<i>Parné</i>	Prioratus de Perreigné.....	20 s.
	<i>Vaiges</i>	Prioratus de Vegia.....	45 s.
	<i>Port-Ringcart</i>	Prioratus de Portu Rainjardi ^(b)	4 lb.
	<i>Bazougers</i>	Prioratus de Basogers ^(c)	45 s.
	<i>Fromentières</i>	Prioratus de Fromenteris.....	20 s.
C	<i>La Cropte</i>	Prioratus de Crota.....	25 s.
	<i>La Ramée</i>	Prioratus de Rameia.....	15 s.
	<i>Froid-Fonds</i>	Prioratus de Frigid Fonte.....	20 s.

Brillon.

XVI. DECANATUS DE BRULLONIO^(d).

	<i>Fontenay</i>	Ecclesia de Fonteneio.....	20 s.
	<i>Saint-Denis-d'Orques</i>	Ecclesia de Orques.....	25 s.
D	<i>Juigné-sur-Sarthe</i>	Ecclesia de Juigné ^(e)	30 s.
	<i>Avesé</i>	Ecclesia de Avesseio ^(f)	35 s.
	<i>Épineu-le-Séguin</i>	Ecclesia d'Espigneu le Seguin ^(g)	65 s.
	<i>Auvers-le-Hamon</i>	Ecclesia de Auvers le Hamon.....	27 s.
	<i>Chantenay</i>	Ecclesia de Chantenay.....	35 s.
E	<i>Chevillé</i>	Ecclesia de Chevillé.....	50 s.
	<i>Thorigné</i>	Ecclesia de Thoringné.....	30 s.
	<i>Saint-Ouen</i>	Ecclesia Sancti Andoeni ^(h)	30 s.
	<i>Saulges</i>	Ecclesia de Sauge.....	25 s.
	<i>Joué-en-Charnie</i>	Ecclesia de Joé in Charnia.....	20 s.
F	<i>Cossé</i>	Ecclesia de Cocé.....	25 s.
	<i>Saint-Pierre-sur-Erve</i>	Ecclesia Sancti Petri super Arvam.....	20 s.
	<i>Saint-Jean sur-Erve</i>	Ecclesia Sancti Johannis super Arvam.....	30 s.
	<i>Maréil-en-Champagne</i>	Ecclesia de Marolio.....	20 s.
	<i>Bannes</i>	Ecclesia de Benna.....	20 s.
G	<i>Viré</i>	Ecclesia de Vireio.....	16 s.
	<i>Asnières</i>	Ecclesia de Asneris.....	20 s.
	<i>Varenes</i>	Ecclesia de Varennis.....	16 s.
	<i>Poillé</i>	Ecclesia de Poilli.....	16 s.
	<i>Avoise</i>	Ecclesia de Avesia.....	30 s.
H	<i>Montreuil-en-Champagne</i>	Ecclesia de Monsterolio.....	16 s.

^(a) Entrennes R. — ^(b) Rainjardi R. — ^(c) Basogers R. — ^(d) Bullonio R. — ^(e) Migné R. — ^(f) Avesseico R. — ^(g) Ecclesia despignon Resequin R. — ^(h) Andoeni L.

NOMS MODERNES.	BÉNÉFICIA.	VICESIMA.
PRIORATUS EJUDEM DECANATUS.		
A Auvers.	Prioratus de Auvers.	7 lb.
Chevillé.	Prioratus de Chevillé.	30 s.
Fontenay.	Prioratus de Fontenay.	30 s.
Chantenay.	Prioratus de Chantenay.	50 s.
Brálon.	Prioratus de Brullon ^(a)	7 lb.
B Joué-en-Charnie.	Prioratus de Joeio.	45 s.
Saulges.	Prioratus de Sauge.	25 s.
Thorigné.	Prioratus de Torigné ^(b)	25 s.
Avoise.	Prioratus de Asvesia ^(c)	40 s.
Cossé.	Prioratus de Cocé.	30 s.
C Poillé.	Prioratus de Poilli.	50 s.
Palais.	Prioratus de Palais.	15 s.
Étival-en-Charnie.	Abbatissa de Estivallo in Charnia ^(d)	10 lb.
Juigné-sur-Sarthe.	Prioratus de Juigneio.	30 s.

Vallon.

XVII. DECANATUS DE VALLONIO.

Souigné-sous-Vallon.	Ecclesia de Solligné.	50 s.
D Louplande.	Ecclesia de Lupi Landa ^(e)	30 s.
Ruillé-en-Champagne.	Ecclesia de Ruilli.	25 s.
Saint-Symphorien.	Ecclesia Sancti Simphoriani de Chaources.	20 s.
Brains.	Ecclesia de Brains.	45 s.
S.-Germain, à Noyen-sur-Sarthe. .	Ecclesia Sancti Germani de Noiens.	25 s.
E Saint-Christophe-en-Champagne. .	Ecclesia Sancti Christofori.	30 s.
Athenay.	Ecclesia de Attenay.	20 s.
Voivre.	Ecclesia de Voevres.	20 s.
Vallon-sur-Gée.	Ecclesia de Vaalon.	40 s.
Crannes-en-Champagne.	Ecclesia de Crennes ^(f)	35 s.
F Bernay.	Ecclesia de Bernay.	30 s.
Neuvy-en-Champagne.	Ecclesia de Novico ^(g) in Campan[i]a.	35 s.
Chemiré-le-Gaudin.	Ecclesia de Chemireio le Gaudin.	40 s.
Loud.	Ecclesia de Loeio.	25 s.
Pirmil.	Ecclesia de Pillemil.	25 s.
G Tassé.	Ecclesia de Taceio.	25 s.
Fercé.	Ecclesia de Fercé ^(h)	25 s.
Maigné.	Ecclesia de Maigné ⁽ⁱ⁾	40 s.
Longnes.	Ecclesia de Looingne.	30 s.
Auvers-sous-Montfaucon.	Ecclesia de Auvers ^(j)	25 s.

^(a) Buillon R. — ^(b) Rougné R. — ^(c) Asnesia R. — ^(d) Estivallo in Chereina R. — ^(e) Landa R. — ^(f) Trennes R. —
^(g) Novice R. — ^(h) Ferté R. — ⁽ⁱ⁾ Itraigne R. — ^(j) Auvers R.

NOMS MODERNES.	BENEFICIA.	VICESIMA.
A <i>Épineu-le-Chevreuil</i>	Ecclesia d'Espigneu ^(a)	25 s.
<i>Amné</i>	Ecclesia de Ameneio	40 s.
<i>Saint-Pierre-des-Bois</i>	Ecclesia Sancti Petri inter Nemora	25 s.
<i>Roézé; la Suze-sur-Sarthe</i>	Ecclesia de Roisé et de Susa ^(b)	25 s.
<i>Tassillé</i>	Ecclesia de Tas[s]il[lé]	20 s.
B <i>Chassillé</i>	Ecclesia de Chassillé ^(c)	20 s.
<i>Notre-Dame, à Noyen-sur-Sarthe</i>	Ecclesia Beate Marie de Noien	25 s.

PRIORATUS EJUSDEM DECANATUS.

<i>Montlivoy</i>	Prioratus de Montl[i]ois	35 s.
<i>Roézé</i>	Prioratus de Roiseio	100 s.
<i>Fercé</i>	Prioratus de Fercé ^(d)	25 s.
<i>Neuvy-en-Champagne</i>	Prioratus de Novico in Campania	25 s.
<i>Saint-Symphorien</i>	Prioratus Sancti Simphoriani	30 s.
<i>Vallon-sur-Gée</i>	Prioratus de Vaalonio	40 s.
<i>Pirmil</i>	Prioratus de Pillemil ^(e)	20 s.
<i>Noyen-sur-Sarthe</i>	Prioratus de Noien super Sartam ^(f)	40 s.
D <i>Loué</i>	Prioratus de Loeyo	40 s.
<i>Beaulieu</i>	Prioratus de Bello Loco de Tyron	16 s.
<i>Teilleau</i>	Prioratus de Teleio	16 s.
<i>Ruillé-en-Champagne</i>	Prioratus de Ruilleyo	20 s.

Clermont.

XVIII. DECANATUS DE CLAROMONTE.

<i>Clermont</i>	Ecclesia de Claromonte	18 s.
E <i>Mareil-sur-le-Loir</i>	Ecclesia de Marrolio	50 s.
<i>Luché</i>	Ecclesia de Luceyo	20 s.
<i>Saint-Jean-de-la-Motte</i>	Ecclesia Sancti Johannis de Mota	20 s.
<i>Courcelles</i>	Ecclesia de Courcelles ^(g)	16 s.
<i>Pringé</i>	Ecclesia de Prinché ^(h)	50 s.
F <i>Ligron</i>	Ecclesia de Ligronio ⁽ⁱ⁾	16 s.
<i>Saint-Jean-du-Bois</i>	Ecclesia Sancti Johannis de Nemore	18 s.

PRIORATUS EJUSDEM DECANATUS.

<i>Saint-Jean-de-la-Motte</i>	Prioratus de Mota Sancti Johannis	50 s.
<i>Mareil-sur-Loir</i>	Prioratus (priorissa) de Marolio	40 s.
<i>Luché</i>	Prioratus de Luesio	70 s.
C <i>Malicorne</i>	Prioratus de Malicorma ^(j)	50 s.
<i>Château-Sénéchal</i>	Prioratus de Castro Senescalli	20 s.
<i>Clermont</i>	Prioratus de Claromonte	30 s.

^(a) Espignon R. — ^(b) Fusti R. — ^(c) Chassillé R. — ^(d) Ferté R. — ^(e) Pisseuil R. — ^(f) Sarcan R. — ^(g) Controlles R. — ^(h) Prunichs R. — ⁽ⁱ⁾ Ligoroir R. — ^(j) Maliconna R.

NOMS MODERNES.

BENEFICIA.

VICESIMA.

Laval.

XIX. ARCHIDIACONATUS ET DECANATUS DE LAVALLE.

A	<i>Avesnières</i>	Ecclesia de Aveneriis.....	40 s.
	<i>Saint-Salpice</i>	Ecclesia Sancti Sulpicii.....	35 s.
	<i>L'Huisserie</i>	Ecclesia de l'Usserie.....	30 s.
	<i>Changé</i>	Ecclesia de Changeyo.....	30 s.
	<i>Andouillé</i>	Ecclesia de Andoillé.....	60 s.
B	<i>Quelaines</i>	Ecclesia de Quelanis.....	35 s.
	<i>Saint-Cyr-le-Gravelais</i>	Ecclesia Sancti Sirici ⁽¹⁾	16 s.
	<i>Saint-Germain-le-Fouilloux</i>	Ecclesia Sancti Germani.....	30 s.
	<i>Houssay</i>	Ecclesia de Husseyo.....	35 s.
	<i>Astillé</i>	Ecclesia de Astillé.....	18 s.
C	<i>Ruillé-le-Gravelais</i>	Ecclesia de Ruilli.....	16 s.
	<i>Saint-Jean-sur-Mayenne</i>	Ecclesia Sancti Johannis super Meduanam ⁽²⁾	30 s.
	<i>Saint-Berthevin</i>	Ecclesia Sancti Bertevini ⁽³⁾	20 s.
	<i>Cossé-le-Vivien</i>	Ecclesia de Quoceyo.....	20 s.
	<i>Montigné</i>	Ecclesia de Montaigné.....	25 s.
D	<i>Courbeville</i>	Ecclesia de Courbeville.....	25 s.
	<i>Nuillé-sur-Vicoin</i>	Ecclesia de Nulleio ⁽⁴⁾	40 s.
	<i>Laval</i>	Ecclesia de Lavalle.....	20 s.
	<i>Montjean</i>	Ecclesia de Monte Sancti Johannis.....	30 s.
	<i>Ahuillé</i>	Ecclesia de Ahuillé.....	35 s.
E	<i>Beaulieu</i>	Ecclesia de Bello Loco.....	20 s.
	<i>Grenoux</i>	Ecclesia de Grenor.....	16 s.
	<i>Olivet</i>	Ecclesia de Oliveto.....	50 s.
	<i>Cosmes</i>	Ecclesia de Cosmes.....	35 s.

PRIORATUS EJUSDEM DECANATUS.

	<i>Changé</i>	Prioratus de Changeio.....	4 lb.
F	<i>Cossé-le-Vivien</i>	Prioratus de Cocé.....	60 s.
	<i>Astillé</i>	Prioratus de Astillé de Fuma.....	8 s.
	<i>Notre-Dame-de-Priz</i>	Prioratus de Priz.....	40 s.
	<i>Avesnières</i>	Prioratus de Aveneriis ⁽⁵⁾	60 s.
	<i>Sainte-Catherine, à Laval</i>	Prioratus Sancte Katherine de Lavalle.....	65 s.
G	<i>Quelaines</i>	Prioratus de Quelaines ⁽⁶⁾	25 s.
	<i>Saint-Ouen-des-Toits</i>	Prioratus Sancti Audoeni ⁽⁶⁾	15 s.

⁽¹⁾ Sancti Sinti R. — ⁽²⁾ Medrianam R. — ⁽³⁾ Bertenin R. — ⁽⁴⁾ Mulleio R. — ⁽⁵⁾ Aveneriis R. — ⁽⁶⁾ Quelaines R. —
⁽⁶⁾ Andoeni R.

NOMS MODERNES.

BENEFICIA.

VICESIMA.

Ernée.

XX. DECANATUS DE ERNEYA.

A <i>Ernée</i>	Ecclesia de Erneya ^(a)	70 s.
<i>La Dorée</i>	Ecclesia de Doreta.....	20 s.
<i>Fougerolles</i>	Ecclesia de Fougeroles.....	20 s.
<i>Montaudin</i>	Ecclesia de Montaudain.....	30 s.
<i>Vautorte</i>	Ecclesia de Valle Torta.....	25 s.
B <i>Saint-Pierre-des-Landes</i>	Ecclesia Sancti Petri de Landis ^(b)	60 s.
<i>Montenay</i>	Ecclesia de Montenay.....	45 s.
<i>Lannay</i>	Ecclesia de Alneto.....	17 s.
<i>La Baconnière</i>	Ecclesia de Baconnieres ^(c)	35 s.
<i>Le Bourgneuf-la-Forêt</i>	Ecclesia de Burgo Novo.....	40 s.
C <i>La Croixille</i>	Ecclesia de Crosille.....	30 s.
<i>Saint-Berthevin</i>	Ecclesia Sancti Bertevini ^(d)	25 s.
<i>Saint-Ellier</i>	Ecclesia Sancti Elerii ^(e)	25 s.
<i>Juigné</i>	Ecclesia de Juigné ^(f)	50 s.
<i>Bourgon</i>	Ecclesia de Burgonio.....	35 s.
D <i>Saint-Hilaire-des-Landes</i>	Ecclesia Sancti Hilarii de Landis ^(g)	55 s.
<i>Chailland</i>	Ecclesia de Chaillant.....	50 s.
<i>Saint-Denis-de-Gastines</i>	Ecclesia Sancti Dyonisii de Gastines.....	40 s.
<i>Larchamp</i>	Ecclesia de Largo Campo.....	50 s.
<i>Colombiers</i>	Ecclesia de Columbariis.....	40 s.
E <i>Landivy</i>	Ecclesia de Landevico.....	35 s.
<i>Carellés</i>	Ecclesia de Carrellés.....	20 s.

PRIORATUS EJUSDEM DECANATUS.

<i>L'Abbayette</i>	Prioratus de Abbaciola.....	50 s.
<i>Saint-Ellier</i>	Prioratus Sancti Elerii.....	17 s.
<i>Ernée</i>	Prioratus de Erneia ^(h)	45 s.
F <i>Saint-Mars-sur-la-Futaie</i>	Prioratus de Fustaia ⁽ⁱ⁾	7 lb.
<i>L'Habit</i>	Prioratus de Habitu Bartholomei ^(j)	20 s.
<i>Juigny</i>	Prioratus de Juigné ^(k)	45 s.

Évron.

XXI. DECANATUS DE EBRONIO.

<i>Braye</i>	Ecclesia de Braé.....	25 s.
<i>Évron</i>	Ecclesia de Ebronio.....	30 s.
G <i>Torcé</i>	Ecclesia de Torceyo.....	16 s.
<i>Bais</i>	Ecclesia de Bais.....	40 s.

^(a) Erneya R. — ^(b) Laudis R. — ^(c) Baconneres R. — ^(d) Bertenini R. — ^(e) Clerii R. — ^(f) Juigné R. — ^(g) Laudis R.
 — ^(h) Crueia R. — ⁽ⁱ⁾ Fascaia R. — ^(j) Habitu Laret avec abréviation finale R. — ^(k) Juingne R.

NOMS MODERNES.	BENEFICIA.	VICESIMA.
A <i>Neau</i>	Ecclesia de Nael ^(*)	20 s.
<i>Jublains</i>	Ecclesia de Jublens.....	40 s.
<i>Voutré</i>	Ecclesia de Voutreyo.....	20 s.
<i>Hambers</i>	Ecclesia de Hambés.....	40 s.
<i>Montsurs</i>	Ecclesia de Monte Secreto.....	25 s.
B <i>Saint-Christophe-du-Luat</i>	Ecclesia Sancti Christofori.....	30 s.
<i>Montpinçon</i>	Ecclesia de Montpinçon.....	16 s.
<i>Saint-Ouen-des-Oies</i>	Ecclesia Sancti Andoeni ^(*)	16 s.
<i>Champgenêteux</i>	Ecclesia de Campo Genestoso.....	20 s.
<i>Izé</i>	Ecclesia de Yseio.....	20 s.
C <i>Sainte-Suzanne</i>	Ecclesia Sancte Susane ^(*)	35 s.
<i>Montourtier</i>	Ecclesia de Montortré.....	20 s.
<i>Mézangers</i>	Ecclesia de Mesangesio.....	16 s.
<i>Gesnes</i>	Ecclesia de Jeunne ^(*)	45 s.
<i>Saint-Georges-sur-Erve</i>	Ecclesia Sancti Georgii supra Arvam.....	45 s.
D <i>Viviers</i>	Ecclesia de Viviers.....	20 s.
<i>Commer</i>	Ecclesia de Commés.....	30 s.
<i>Trans</i>	Ecclesia de Trahant ^(*)	16 s.
<i>Aron</i>	Ecclesia de Aron.....	40 s.
<i>Belgeart</i>	Ecclesia de Brolio Liexardis.....	25 s.
E <i>Châtres</i>	Ecclesia de Castres.....	20 s.
<i>Assé-le-Bérenger</i>	Ecclesia de Aceio.....	16 s.
<i>La Bazouge-des-Alleux</i>	Ecclesia de Basochia de Allodis.....	40 s.
<i>Moulay</i>	Ecclesia de Moelay.....	16 s.
<i>Deux-Évailles</i>	Ecclesia de Duabus Aquosis.....	18 s.

PRIORATUS EJUSDEM DECANATUS.

F <i>Évron</i>	Abbas de Ebronio.....	35 lb.
<i>Neau</i>	Prioratus de Nael.....	25 s.
<i>Gesnes</i>	Prioratus de Geines.....	25 s.
<i>Torcé</i>	Prioratus de Torcé ^(*)	60 s.
<i>Champgenêteux</i>	Prioratus de Campo Genestoso.....	30 s.
G <i>Trans</i>	Prioratus de Trahant ^(*)	30 s.

Mayenne.

XXII. DECANATUS DE MEDUANA.

<i>Contest</i>	Ecclesia de Contest.....	45 s.
<i>Saint-Baudelle</i>	Ecclesia Sancti Bauderii ^(*)	24 s.
<i>Saint-Germain-d'Anxurre</i>	Ecclesia Sancti Germani super Ansuram.....	35 s.
<i>Châtillon-sur-Colmont</i>	Ecclesia de Castillon ^(*)	70 s.

^(*) Vael R. — ^(*) Andoeni R. — ^(*) Ecclesia de Susane R. — ^(*) Ecclesia Sancte Jevime R. — ^(*) Trahant R. — ^(*) Torce R. — ^(*) Trahaut R. — ^(*) Lauderii R. — ^(*) Caistillon R.

NOMS MODERNES.	BENEFICIA.	VICESIMA.
A Placé.....	Ecclesia de Placé.....	22 s.
Alexain.....	Ecclesia de Alessain.....	30 s.
Saint-Georges-Buttavent.....	Ecclesia Sancti Georgii de Quitay.....	50 s.
Mayenne.....	Ecclesia Sancte Marie de Meduana.....	40 s.
La Bigottière.....	Ecclesia de la Bigotiere ⁽¹⁾	50 s.
B Saint-Germain-le-Guillaume.....	Ecclesia Sancti Germani Guillelmi.....	32 s.
Parigné.....	Ecclesia de P[ar]rigneio.....	40 s.

PRIORATUS EJUSDEM DECANATUS.

Placé.....	Prioratus de Placé.....	28 s.
Bierné.....	Prioratus de Berné.....	100 s.

Passais.

XXIII. ARCHIDIACONATUS ET DECANATUS DE PASSEYO.

Juigny-sur-Andaine.....	Ecclesia de Gevaigné ⁽²⁾	20 s.
c Géneslay.....	Ecclesia de Genellay.....	28 s.
La Chapelle-Moche.....	Ecclesia de Capella Moche ⁽³⁾	25 s.
Beaulandais.....	Ecclesia de Biaulandiers.....	24 s.
Lesbois.....	Ecclesia de Lato Nemore.....	25 s.
Saint-Aubin-Fosse-Louvain.....	Ecclesia Sancti Albini de Fossa.....	25 s.
D Vaucé.....	Ecclesia de Vaussé.....	25 s.
Le Pas.....	Ecclesia de Passu.....	25 s.
Désertines.....	Ecclesia de [De]sertinis.....	25 s.
Saint-Frambault-sur-Pisse.....	Ecclesia Sancti Frambaudi.....	30 s.
Mantilly.....	Ecclesia de Mantille ⁽⁴⁾	20 s.
E Saint-Mars-sur-Colmont.....	Ecclesia Sancti Medardi super Cosmont.....	25 s.
Saint-Mars-d'Égrenne.....	Ecclesia Sancti Medardi super Egriniam ⁽⁵⁾	20 s.
La Baroche-sous-Lucé.....	Ecclesia de Basochia de Lucé.....	30 s.
Brecé.....	Ecclesia de Brecé.....	70 s.
Saint-Bomer.....	Ecclesia Sancti Bomerii.....	30 s.
F Ceaulcé.....	Ecclesia de Ceaus[s]é.....	60 s.
Cigné.....	Ecclesia de Cigné ⁽⁶⁾	30 s.
Ambrières.....	Ecclesia de Ambrieriis.....	30 s.
La Haute-Chapelle.....	Ecclesia de Alta Capella.....	20 s.
Oisseau.....	Ecclesia d'Oisset ⁽⁷⁾	4 lb.
G Champsecret.....	Ecclesia de Campo Secreto.....	30 s.
Lonlay.....	Ecclesia de Lonleio ⁽⁸⁾	30 s.
Couesmes.....	Ecclesia de Coymes.....	25 s.
Gorron.....	Ecclesia de Gorron ⁽⁹⁾	45 s.
Torchamp.....	Ecclesia de Torto Campo.....	30 s.

⁽¹⁾ Bigonere R. — ⁽²⁾ Genaigne R. — ⁽³⁾ Mote R. — ⁽⁴⁾ Mancille R. — ⁽⁵⁾ Eginian R. — ⁽⁶⁾ Eigne R. — ⁽⁷⁾ De Doissel R.
 — ⁽⁸⁾ Lonleio R. — ⁽⁹⁾ Gorian R.

NOMS MODERNES.	BENEFICIA.	VICESIMA.
A <i>Loré</i>	Ecclesia de Loeré.....	25 s.
<i>Saint-Front</i>	Ecclesia de Sancto Frontone ^(a)	35 s.
<i>Vieavy</i>	Ecclesia de Veteri Vico.....	20 s.
<i>Couterne</i>	Ecclesia de Couterne ^(b)	32 s.
<i>Domfront</i>	Ecclesia de Dom[n]o Fronte.....	30 s.
B <i>Saint-Denis-de-Villeneuve</i>	Ecclesia de Villeneta.....	17 s.
<i>Septorges</i>	Ecclesia de Septem Forgis.....	45 s.
<i>Dompierre</i>	Ecclesia de Domno Petro.....	20 s.

PRIORATUS EJUSDEM DECANATUS.

<i>Lonlay</i>	Abbas de Lonlayo.....	25 s.
<i>Domfront</i>	Prioratus de Donno Fronte.....	30 s.
c <i>Notre-Dame-sur-l'Eau, à Domfront</i>	Prioratus Beate Marie super Aquam.....	30 s.

La Roche-Mabile.

XXIV. DECANATUS DE ROCHA MABILIE.

<i>Cirail</i>	Ecclesia de Siral.....	40 lb.
<i>Saint-Élier</i>	Ecclesia de Sancto Elerio.....	36 s.
<i>Lignières-la-Doucelle</i>	Ecclesia de Ligneris la Doucelle ^(c)	45 s.
<i>La Palu</i>	Ecclesia de Pallude.....	25 s.
D <i>Ravigny</i>	Ecclesia de Ra[v]igné.....	20 s.
<i>Magny-le-Désert</i>	Ecclesia de Maigné.....	20 s.
<i>La Lacelle</i>	Ecclesia de Lacelle.....	22 s.
<i>Saint-Ouen-le-Brisoul</i>	Ecclesia Sancti Andoeni ^(d)	40 s.
<i>La Sauvagère</i>	Ecclesia de la Sauvagiere.....	40 s.
E <i>Boulay</i>	Ecclesia de Bourlay.....	30 s.
<i>Saint-Samson</i>	Ecclesia Sancti Sansonis.....	35 s.
<i>La Poôté-des-Nids</i>	Ecclesia de Nix.....	75 s.
<i>Neuilly-le-Vendin</i>	Ecclesia de Nuillé ^(e)	40 s.
<i>Saint-Maurice-du-Désert</i>	Ecclesia Sancti Mauricii.....	20 s.
F <i>La Roche-Mabile</i>	Ecclesia de Rocha Mabilie ^(f)	25 s.
<i>Champfrémont</i>	Ecclesia de Campo Formoso.....	36 s.
<i>La Coulonge</i>	Ecclesia de Colunca.....	20 s.
<i>Gandelain</i>	Ecclesia de Mont-Gandelain.....	35 s.
<i>La Ferté-Macé</i>	Ecclesia de Feritate Mathei.....	20 s.

PRIORATUS EJUSDEM DECANATUS.

G <i>Saint-Évroult</i>	Abbas Sancti Evrulfi ^(g)	25 s.
<i>La Ferté-Macé</i>	Prioratus de Feritate Mathei.....	40 s.
<i>La Roche Mabile</i>	Prioratus de Rocha Mabilie.....	47 s.

(^a) Froncone R. — (^b) Conterne R. — (^c) Doucelle R. — (^d) Andoeni R. — (^e) Mulle R. — (^f) Mabilio R. — (^g) Evultu R.

NOMS MODERNES.

BENEFICIA.

VICESIMA.

Javron.

XXV. DECANATUS DE GABRONIO.

A	Thubœuf	Ecclesia de Tuebuef	25 s.
	Saint-Julien-du-Terroux	Ecclesia Sancti Juliani le Terrous ^(a)	25 s.
	Les Chapelles	Ecclesia de Capella	35 s.
	Hardanges	Ecclesia Sancti Petri de Ardange	20 s.
	Saint-Martin-de-Mayenne	Ecclesia Sancti Martini de Meduana	20 s.
B	La Chapelle-au-Riboul	Ecclesia de Capella Auriboul	18 s.
	Le Ham	Ecclesia de Han	25 s.
	Le Ribay	Ecclesia de Rubay	50 s.
	Charchigné	Ecclesia de Charcigniaco	20 s.
	Le Horps	Ecclesia du Horp ^(b)	40 s.
C	Loupfougères	Ecclesia de Loufougere ^(c)	30 s.
	Villaine-la-Juhel	Ecclesia de Villana	70 s.
	Averton	Ecclesia de Avertonio	20 s.
	Sainte-Marie-du-Bois	Ecclesia Beate Marie de Bosco	30 s.
	Chevigné	Ecclesia Beati Martini de Cheveigniis	30 s.
D	Niort	Ecclesia de Nido Aureo	40 s.
	Saint-Calais-du-Désert	Ecclesia Sancti Karilefi de Cordouam ^(d)	25 s.
	Saint-Aubin-du-Désert	Ecclesia Santi Albini de Deserto	20 s.
	Prez-en-Pail	Ecclesia de Pratis	30 s.
	Couptrain	Ecclesia de Courpoutrain ^(e)	18 s.
E	Saint-Cyr-en-Pail	Ecclesia Sancti Cirici	25 s.
	Courcité	Ecclesia de Courcité ^(f)	40 s.
	Grazay	Ecclesia de Grasay	30 s.
	Saint-Fraimbault-de-Prières	Ecclesia de Praeriis	20 s.
	Saint-Loup-du-Gast	Ecclesia Sancti Luppi super Meduanam	35 s.
F	Madré	Ecclesia de Mairé	40 s.
	Marcillé-la-Ville	Ecclesia de Marcillé ^(g)	40 s.
	Crennes	Ecclesia de Crennes ^(h)	18 s.
	La Baroche-Gondonin	Ecclesia de Basochia Gondouin ⁽ⁱ⁾	16 s.
	Chantrigné	Ecclesia de Chantrigni ^(j)	30 s.
G	Champéon	Ecclesia de Champeion	25 s.
	Montreuil	Ecclesia de Mousterolio	30 s.
	Lassay	Ecclesia de Lacey	16 s.

PRIORATUS EJUSDEM DECANATUS.

Prez-en-Pail	Prioratus de Pratis	30 s.
Saint-Calais-du-Désert	Prioratus Sancti Karilefi de Corduan ^(k)	30 s.

^(a) Juliani Letenons R. — ^(b) Happ R. — ^(c) Lonfeligere R. — ^(d) Karilesi de Cordonain R. — ^(e) Courpontrain R. — ^(f) Courcitere R. — ^(g) Martille R. — ^(h) Trennes R. — ⁽ⁱ⁾ Gondouin R. — ^(j) Chanctigni R. — ^(k) Karilesi de Corduan R.

NOMS MODERNES.	BENEFICIA.	VICESIMA.
A <i>Couptrain</i>	Prioratus de Courpotrain ⁽¹⁾	40 s.
<i>Javron</i>	Prioratus de Gabronio.....	40 s.
<i>La Baroche-Gondouin</i>	Prioratus de Basochia Gondouin ⁽²⁾	22 s.
<i>Sillé-le-Guillaume.</i> XXVI. DECANATUS DE SILLIACO.		
<i>Vernie</i>	Ecclesia de Verigné.....	50 s.
<i>Rouessé</i>	Ecclesia de Roissil.....	50 s.
B <i>Saint-Pierre-de-la-Cour</i>	Ecclesia Sancti Petri de Curia.....	30 s.
<i>Tennie</i>	Ecclesia de Tania.....	40 s.
<i>Saint-Mars-du-Désert</i>	Ecclesia Sancti Medardi.....	25 s.
<i>Assé-le-Riboul</i>	Ecclesia de Aceio li Ribole.....	40 s.
<i>Le Tronchet</i>	Ecclesia de Troncheio.....	18 s.
C <i>Saint-Paul-le-Gaultier</i>	Ecclesia Sancti Pauli Galteri.....	20 s.
<i>Mézières-sous-Lavardin</i>	Ecclesia de Maceriis in Campania.....	40 s.
<i>Tucé, auj. Lavardin</i>	Ecclesia de Tussé ⁽³⁾	20 s.
<i>Saint-Georges-le-Gaultier</i>	Ecclesia Sancti Georgii le Gautier.....	40 s.
<i>Segrie</i>	Ecclesia de Segrie ⁽⁴⁾	6 lb.
D <i>Saint-Christophe-du-Jambet</i>	Ecclesia Sancti Christofori in Jambeto.....	4 lb.
<i>Moitron</i>	Ecclesia de Moitron.....	50 s.
<i>Conlie</i>	Ecclesia de Conlia ⁽⁵⁾	40 s.
<i>Sillé-le-Guillaume</i>	Ecclesia Sancti Stephani de Silli.....	25 s.
<i>Ronez</i>	Ecclesia de Roeis.....	50 s.
E <i>Saint-Germain-de-Coulamer</i>	Ecclesia de Collamer.....	45 s.
<i>Neuvillalais</i>	Ecclesia de Novilla Allès ⁽⁶⁾	30 s.
<i>Domfront</i>	Ecclesia de Donno Fronte in Campania.....	40 s.
<i>Tennie</i>	Ecclesia de Capella de Tania ⁽⁷⁾	20 s.
<i>Cures</i>	Ecclesia de Cures.....	16 s.
F <i>Vimarcé</i>	Ecclesia de Vimarcé ⁽⁸⁾	25 s.
<i>Connée</i>	Ecclesia de Coné ⁽⁹⁾	25 s.
<i>Mont Saint-Jean</i>	Ecclesia de Monte Sancti Johannis.....	25 s.
<i>Crissé</i>	Capellanus de Criceio ⁽¹⁰⁾	16 s.
<i>Poché</i>	Capellanus de Pucey.....	20 s.
G <i>Saint-Christophe-du-Jambet (?)</i>	Capellania Sancti Christophori.....	16 s.

PRIORATUS EJUSDEM DECANATUS.

<i>Saint-Jean (?)</i>	Prioratus Sancti Johannis juxta Berçon.....	40 s.
<i>Assé-le-Riboul</i>	Prioratus de Aceyo le Ribole.....	40 s.
<i>Tennie</i>	Prioratus de Tania.....	70 s.
<i>Neuvillalais</i>	Prioratus de Novilla le Allès ⁽¹¹⁾	35 s.

⁽¹⁾ Prioratus Sancti Courrotram R. — ⁽²⁾ Gondouin R. — ⁽³⁾ Cusie R. — ⁽⁴⁾ Segné R. — ⁽⁵⁾ Couliq R. — ⁽⁶⁾ Abréviation finale R. — ⁽⁷⁾ Ama R; Tania (compte de 1391). — ⁽⁸⁾ Vimarite R. — ⁽⁹⁾ Cas R. — ⁽¹⁰⁾ Cuceio R. — ⁽¹¹⁾ Abréviation finale R.

NOMS MODERNES.	BENEFICIA.	VICESIMA.
A <i>Saint-Remy-de-Sillé</i>	Prioratus Sancti Remigii de Silli.....	4 lb.
<i>Pezé</i>	Prioratus de Pezé.....	16 s.
<i>Saint-Paul</i>	Prioratus Sancti Pauli.....	20 s.
<i>Le Grez</i>	Prioratus de Gres.....	16 s.

HII SUNT EXEMPTI.

<i>Vivoin</i>	Prioratus de Vivonio.....	17 lb.	10 s.
B <i>Fontaine-Géhard</i>	Prioratus de Fonte Geardi.....	20 lb.	
<i>Saint-Martin, à Laval</i>	Prioratus de Valle Guidonis.....	6 lb.	
<i>Villiers-Charlemagne</i>	Prioratus de Villaribus Karoli.....		25 s.
<i>Arquenay</i>	Prioratus de Arqueneyo.....		30 s.
<i>Bouère</i>	Prioratus de Boeriis ^(*)	7 lb.	10 s.
C <i>Saint-Loup-du-Gast</i>	Prioratus Sancti Lupi.....		30 s.
<i>Saint-Nicolas, à Sablé</i>	Prioratus Sancti Nicholai de Sabolio.....	7 lb.	10 s.
<i>Ballée</i>	Prioratus de Balaé.....		30 s.
<i>Château-du-Loir</i>	Prioratus Castrilidi.....	8 lb.	
<i>Lavardin (Loir-et-Cher)</i>	Prioratus de Lavardino.....		100 s.
D <i>Trou</i>	Prioratus de Trou ^(*)		30 s.
<i>Torcé</i>	Prioratus de Torceyo.....		30 s.
<i>Saint-Célerin</i>	Prioratus Sancti Celerini, Majoris Monasterii.....		100 s.
<i>Louvigné</i>	Prioratus de Lovigni ^(*) , Majoris Monasterii.....		30 s.
<i>La Habaudière</i>	Prior de Hunebauderia.....		100 s.
E <i>Bersay</i>	Prior Grandis Montis ordinis in Burceyo.....		100 s.
<i>Montgayon</i>	Prior Montis Guidonis.....	4 lb.	
<i>Notre-Dame-du-Parc, à Saint-Denis-d'Orques</i>	Prior Beate Marie de Parco, Cartusienis ^(*)		30 s.
<i>Oisé</i>	Prior de Oyseo.....		100 s.
<i>Saint-Nicolas, à la Chartre</i>	Prior Sancti Nicholai de Quarta.....		40 s.
F <i>Savigny-sur-Braye</i>	Prior de Savigneio supra Braé.....		20 s.
<i>Villedieu-en-Beauce</i>	Prioratus de Villa Dei.....		60 s.
<i>Gastineau</i>	Prioratus de Gastinel.....		20 s.
<i>Le Housé</i>	Prioratus de Ousseyo.....		40 s.
<i>Ceton</i>	Prioratus de Setonio, Cluniacensis ^(*) ordinis.....		100 s.
G <i>Pontneuf</i>	Prioratus de Ponte Novo.....		50 s.
<i>Saint-Ulfacé</i>	Prioratus Sancti Ulfacii.....		25 s.
<i>Villedieu-en-Beauce</i>	Bailleium de Villa Dei.....	6 lb.	

ABBACIE.

<i>L'Épan ou la Piété-Dieu</i>	Abbas de Pietate.....	11 lb.	10 s.
<i>Bellebranche</i>	Abbas de Bella Brancha.....	4 lb.	

^(*) Roeriis R. — ^(*) Cron R. — ^(*) Levigni R. — ^(*) Cartusienis R. — ^(*) Clunaceti avec l barrée en signe d'abréviation R.

NOMS MODERNES.	BENEFICIA.	VICESIMA.
A <i>Fontaine-Daniel</i>	Abbas de Fonte Danielis	15 lb.
<i>Champagne</i>	Abbas de Campania	9 lb.
<i>Tyronneau</i>	Abbas de Tironello	100 s.
<i>Clermont</i>	Abbas Clarimontis	7 lb.
<i>Perseigne</i>	Abbas de Persagnia ⁽⁴⁾	7 lb. 10 s

⁽⁴⁾ *Persagina R.*

DROITS SYNODAUX DU DOYEN ET DU CHAPITRE DE L'ÉGLISE CATHÉDRALE.

1373.

Iste sunt ecclesie antique quarum institutio et destitutio ad decanum et capitulum ecclesie Cenomanensis pertinet, prout in libro pastorali dicte ecclesie continetur, que debent anno quolibet dicto decano sinodalia et circadas in qualibet synodo Penthecostes et Omnium Sanctorum, et procurationes.

ET PRIMO SEQUUNTUR SYNODALIA DEBITA SYNODO PENTHECOSTES.

NOMS MODERNES.

a	<i>La Dorée</i>	{ Ecclesia de Doreta, quinque solidos turonensium. Item in synodo Omnium Sanctorum duos solidos, et procurationem.
	<i>Oisseau</i>	{ Ecclesia de Oyssello prope Meduanam, procurationem.
	<i>Grazay</i>	{ Ecclesia de Grazeyo, duos solidos et sex denarios. Item in synodo Omnium Sanctorum duodecim denarios, et procurationem.
	<i>Saint-Loup-du-Gast</i>	{ Ecclesia de Sancto Lupo, duos solidos et sex denarios. Item in synodo Omnium Sanctorum duodecim denarios, et procurationem.
	<i>Jublains</i>	{ Ecclesia de Jublens, duos solidos et sex denarios. Item in synodo Omnium Sanctorum octodecim denarios, et procurationem.
b	<i>Assé-le-Bérenger</i>	{ Ecclesia de Asseyo Berrangarii, quinque solidos. Item in synodo Omnium Sanctorum duos solidos, et procurationem.
	<i>Epineu-le-Chevreuil</i>	{ Ecclesia de Espineto Caprioli, quinque solidos. Item in synodo Omnium Sanctorum duos solidos, et procurationem.
	<i>Asnières</i>	{ Ecclesia de Asneriis, quinque solidos. Item in synodo Omnium Sanctorum duos solidos, et procurationem.
	<i>Tassé</i>	{ Ecclesia de Taceyoy, quinque solidos. Item in synodo Omnium Sanctorum duos solidos, et procurationem.
	<i>Saint-Pierre-des-Bois</i>	{ Ecclesia Sancti Petri inter Nemora, procurationem.
c	<i>Bouair</i>	{ Ecclesia de Bouer, quinque solidos. Item in synodo Omnium Sanctorum duos solidos, et procurationem.
	<i>Saint-Quentin</i>	{ Ecclesia de Sancto Quintino, procurationem.

Rectores tamen harum ecclesiarum, videlicet de Bouer et Sancti Quintini et quidem alii, dicunt quod hec due, quia vicine sunt et pauperes, debent eadem die visitari et unica procuracio ab ipsis duabus exigi et non ultra. Et ideo Laurentius decanus⁽¹⁾ qui dictas ecclesias visitavit, videlicet anno Domini millesimo ccc° lxxi°, die Martis ante festum Beati Martini abbatis Bouer, et [die] Mercurii sequenti Sanctum Quintinum predictum, quia, at[t]enta tenuitate et paupertate ipsarum ecclesiarum, dubitabat quod non deberent nisi unicam procurationem, ut prefertur, de isto casu non fuit informatus, nisi

⁽¹⁾ Laurent de Balanic, dont l'existence à titre de doyen de l'église cathédrale du Mans n'avait pas encore été constatée avant 1381 (Hauréau, *Gallia Christiana*, t. XIV, col. 428).

per aliquos laicos de partibus illis qui de fama et crudelitate super hiis dumtaxat deposuerunt, nec renunciavit propter has quin ipse decanus vel sui successores procurationem a quolibet ipsorum rectorum exigere possint, si et dum eis visum fuerit expedire.

NOMS MODERNES.

A	<i>Saint-Jean-des-Échelles</i>	{	Ecclesia Sancti Johannis de Scalis, quinque solidos. Item in synodo Omnium Sanctorum duos solidos, et procurationem.
	<i>Saint-Georges-le-Gaultier</i> . . .	{	Ecclesia Sancti Georgii Galteri, quinque solidos. Item in synodo Omnium Sanctorum duos solidos, et procurationem.
	<i>Saint-Jean-d'Assé</i>	{	Ecclesia Sancti Johannis de Asseis, tres solidos quatuor denarios. Item in synodo Omnium Sanctorum sexdecim denarios, et procurationem.
	<i>Sainte-Jamme-sur-Sarthe</i>	{	Ecclesia de Sancta Jama, quinque solidos. Item in synodo Omnium Sanctorum duos solidos, et procurationem.
	<i>Monhoudou</i>	{	Ecclesia de Mont-Houdoul, quindecim denarios. Item in synodo Omnium Sanctorum sex denarios, et procurationem.
B	<i>Mont-Renault</i>	{	Ecclesia de Monte Reginaldi, duos solidos sex denarios. Item in synodo Omnium Sanctorum duos denarios, et procurationem.
	<i>Panon</i>	{	Ecclesia de Pennon, duos solidos sex denarios. Item in synodo Omnium Sanctorum duodecim denarios, et procurationem.
	<i>Bourg-le-Roi</i>		Ecclesia de Burgo Regis, procurationem.
	<i>La Bazoge</i>	{	Ecclesia de Basogia, quinque solidos. Item in synodo Omnium Sanctorum duos solidos, et procurationem.
	<i>Neuville-sur-Sarthe</i>	{	Ecclesia de Novilla supra Sartam, quinque solidos. Item in synodo Omnium Sanctorum duos solidos, et procurationem.
C	<i>Raillé-sur-Loir</i>	{	Ecclesia de Ruilleyo, quinque solidos. Item in synodo Omnium Sanctorum duos solidos, et procurationem.
	<i>Artins</i>	{	Ecclesia de Artinis, quinque solidos. Item in synodo Omnium Sanctorum duos solidos, et procurationem.
	<i>Poncé</i>	{	Ecclesia de Ponceyo, tres solidos et quatuor denarios. Item in synodo Omnium Sanctorum sexdecim denarios, et procurationem.
	<i>Parigné-l'Évêque</i>	{	Ecclesia de Parigneyo Episcopi, quinque solidos. Item in synodo Omnium Sanctorum duos solidos, et procurationem.
	<i>Saint-Ouen-en-Belin</i>	{	Ecclesia Sancti Audoeni in Belino, quinque solidos. Item in synodo Omnium Sanctorum duos solidos, et procurationem.
D	<i>Moncé-en-Belin</i>	{	Ecclesia de Monceyo, tres solidos quatuor denarios. Item in synodo Omnium Sanctorum sexdecim denarios, et procurationem.
	<i>Mulsanne</i>	{	Ecclesia de Mulsenna, tres solidos quatuor denarios. Item in synodo Omnium Sanctorum duodecim denarios, et procurationem.
	<i>Allonnes</i>	{	Ecclesia de Allumpna, quinque solidos. Item in synodo Omnium Sanctorum duos solidos, et procurationem.
	<i>Saint-Georges-du-Plain</i>	{	Ecclesia de Parvo Sancto Georgio, alias de Plano, duos solidos sex denarios. Item in synodo Omnium Sanctorum duos denarios, et procurationem.
	<i>Pruillé-le-Chétif</i>	{	Ecclesia de Pruilleyo, duos solidos sex denarios. Item in synodo Omnium Sanctorum duos denarios, et procurationem.
E	<i>Savigné-l'Évêque</i>	{	Ecclesia de Savigneyo Episcopi, quinque solidos. Item in synodo Omnium Sanctorum duos solidos, et procurationem.
	<i>Sargé</i>	{	Ecclesia de Sargeyo, duos solidos sex denarios. Item in synodo Omnium Sanctorum duos solidos, et procurationem.

NOMS MODERNES.

- A *La Chapelle-Saint-Aubin*. . . { Ecclesia de Cappella Sancti Albini, quinque solidos. Item in synodo Omnium Sanctorum duos solidos, et procurationem.
Trangé. Ecclesia de Trengeyo, procurationem.
Coulans. { Ecclesia de Coulens ⁽¹⁾, procurationem que, licet sit de capitulo, non tamen est de antiquis, sed infra Quintam.

Sequuntur nomina aliarum ecclesiarum que non sunt de capitulo Cenomanensi predicto et non sunt infra Quintam Cenomanensem ⁽²⁾, in quibus etiam dictus decanus habet procurationes anno quolibet, et synodalia in qualibet synodo Penthecostes et Omnium Sanctorum, prout infra sequitur.

Et primo in synodo Penthecostes.

- La Quinte*. { Ecclesia de Quinta, quinque solidos turonensium. Item in synodo Omnium Sanctorum duos solidos, et procurationem.
Fay. { Ecclesia de Faiaco, quinque solidos. Item in synodo Omnium Sanctorum duos solidos, et procurationem.
B *Grééz*. { Ecclesia de Greyo, quinque solidos. Item in synodo Omnium Sanctorum duos solidos, et procurationem.
Chauffour. Ecclesia de Calido Furno, procurationem.
Rouillon. { Ecclesia de Rouillon, tres solidos. Item in synodo Omnium Sanctorum duodecim denarios, et procurationem.
Aigné. { Ecclesia de Aigneyo, tres solidos quatuor denarios. Item in synodo Omnium Sanctorum sexdecim denarios, et procurationem.
La Milesse. { Ecclesia de Millecia, quinque solidos. Item in synodo Omnium Sanctorum duos solidos, et procurationem.
C *Saint-Saturnin*. { Ecclesia Sancti Saturnini, tres solidos quatuor denarios. Item in synodo Omnium Sanctorum sexdecim denarios, et procurationem.
Joué-l'Abbé. { Ecclesia de Joueyo Abbatis, 20 denarios. Item in synodo Omnium Sanctorum octo denarios, et procurationem.
La Guierche. { Ecclesia de Guierchia, viginti denarios. Item in synodo Omnium Sanctorum octo denarios, et procurationem.
Montreuil. { Ecclesia de Monterolio, duos solidos sex denarios. Item in synodo Omnium Sanctorum duodecim denarios, et procurationem.
Soaillé. { Ecclesia de Soulleyo, duos solidos sex denarios. Item in synodo Omnium Sanctorum duodecim denarios, et procurationem.
D *Fillé*. { Ecclesia de Filleyo, quinque solidos. Item in synodo Omnium Sanctorum 2 sol., et procurationem.
Spay. { Ecclesia de Spayo, duos solidos sex denarios. Item in synodo Omnium Sanctorum duodecim denarios, et procurationem.
Etival. Ecclesia de Estivallo, procurationem.
Saint-Georges-du-Bois. { Ecclesia Sancti Georgii de Bosco, 20 denarios. Item in synodo Omnium Sanctorum duodecim denarios, et procurationem.
Ruandin. { Ecclesia de Vicodano — Ruaudain — duos solidos sex ⁽³⁾ denarios. Item in synodo Omnium Sanctorum duodecim denarios, et procurationem.
E *Changeé*. { Ecclesia de Changeio, quinque solidos. Item in synodo Omnium Sanctorum duos solidos, et procurationem.

⁽¹⁾ Coulens M. — ⁽²⁾ Ceman avec trait abréviatif au-dessus M. — ⁽³⁾ Ses M.

NOMS MODERNES.

A	<i>Joué-l'Abbé</i>	{ Prior de Joueyo Abbatiss, tres solidos. Item in synodo Omnium Sanctorum tres solidos, et procurationem.
	<i>Montailler</i>	{ Prior de Montaillier, procurationem.
	<i>La Milesse</i>	{ Prior de Millecia, procurationem.
	<i>Saint-Blaise-des-Vignes</i>	{ Prior Sancti Blasii, procurationem.
	<i>Pontlieue</i>	{ Ecclesia de Ponte Leuca, quinque solidos. Item in synodo Omnium Sanctorum duos solidos.
B	<i>La Coature, au Mans</i>	{ Ecclesia de Cultura Cenomanensis, quatuor solidos. Item in synodo Omnium Sanctorum duos solidos.
	<i>Saint-Nicolas, au Mans</i>	{ Ecclesia Sancti Nicolai Cenomanensis, duos solidos. Item in synodo Omnium Sanctorum duodecim denarios, sed secundum antiquum quaternum ^(a) debet duos solidos turonensium.
	<i>S.-Ouen-des-Fossés, au Mans</i> .	{ Ecclesia Sancti Audoeni, quinque solidos. Item in synodo Omnium Sanctorum duos solidos.
	<i>Saint-Jean-de-la-Chèverie, au Mans</i>	{ Ecclesia Sancti Johannis de Capraria, quinque solidos. Item in synodo Omnium Sanctorum duos denarios.
	<i>Saint-Benoît, au Mans</i>	{ Ecclesia Sancti Benedicti, quinque solidos. Item in synodo Omnium Sanctorum duos solidos.
C	<i>Saint-Hilaire, au Mans</i>	{ Ecclesia Sancti Hillarii, sexdecim denarios; in antiquo quaterno continetur quod debet viginti denarios. Item in synodo Omnium Sanctorum octo denarios.
	<i>Lamnay</i>	{ Ecclesia de Lamenayo, quatuordecim denarios. Item in synodo Omnium Sanctorum sex denarios.
	<i>Hellou</i>	{ Ecclesia de Hellou, viginti et unum denarios ^(b) . Item in synodo Omnium Sanctorum duodecim denarios.
	<i>Beaumont-sur-Sarthe</i>	{ Decanus de Bello Monte, pro magno archidiacono, duodecim denarios in synodo Penthecostes et duodecim in synodo Omnium Sanctorum.
	<i>Sillé-le-Guillaume</i>	{ Decanus de Silleyo, pro archidiacono de Passayo, quatuor libras quindecim solidos octo denarios in synodo Penthe[costes]. Item in synodo Omnium Sanctorum octo libras tridecim solidos duos denarios.
D	<i>Sablé</i>	{ Archidiaconus de Sabolio, quinquaginta septem solidos tres denarios in dicta synodo Penthecostes, et in synodo Omnium Sanctorum totidem.
	<i>Laval</i>	{ Archidiaconus de Laval, quinquaginta septem solidos et tres denarios in dicta synodo Penthecostes, et in synodo Omnium Sanctorum totidem.

Omnes ecclesias supra scriptas que debent procurationes decano predicto, prout supra scriptum est post nomina ipsarum, visitavit dictus Laurentius decanus anno Domini millesimo CC^{mo} LXX^{mo}, et de procurationibus fuit sibi satisfactum, exceptis Oyssello, Grézayo et Sancto Lupo, Jublens, Sancta Jama^(c), Spayo et Pennon, quas visitare non potuit, circa alia occupato^(d).

Istas que sequuntur decanus visitat et sibi debent synodalia aliquando et alique blada, prout in quaternis continetur, nec potest reperire decanus per testes vel alios quod predecessores sui in eis procurationes habuerint, videlicet Pontem Leuce et capellam de Asnaige que ab ea dependet, curam et curatos de Cultura Cenomanensi, Sancte Crucis, Beati Nicolai, Sancti Audoeni, Sancti Vincentii, Sancti Lazari^(e), Sancti Egidii de Garetis, Sancti Paduini de Campis, Sancti Germani, Beate Marie Magdalene prope Bellum Locum, Sancti Johannis de Capraria, Sepulcrum, duos curatos de Prato, Sanctum Bene-

^(a) Quartus m. — ^(b) Denarium m. — ^(c) De Sancta Jama m. — ^(d) Occupata m. — ^(e) Lazarii m.

A dictum Cenomanensem, Sanctum Petrum Interratum, Sanctum Hillarium, Gourdanam, Sanctum
 Paduinum de Civitate, de cura et curatis Sancti Petri de Curia et Crucifixi Beatissimi Juliani, licet
 mandatis suis obedient et literas suas ad mandatum suum exequantur, non reperit quod per prede-
 cessores suos fuerint visitati; Sanctum Pavacium ^(a), Colaines et Yvré, licet sint infra metas decanatus
 sui, non visitat, nec in eis vel eorum parrochialibus habet, ut dicitur, quia ut dicitur camera sunt
 B episcopi Cenomanenses cui subsunt, soli in solido, ut dicitur.

Item notandum ^(b) est quod dum vacant alique ecclesie de supra scriptis, videlicet ille que sunt de
 patronatu aliquorum, patroni illi presentant personas in ipsis instituendas decano, et decanus ipsas
 presentat domino episcopo Cenomanensi et, collatione per ipsum episcopum facta ^(c), mandat idem
 dominus episcopus ^(d) dicto decano per literas suas ut personas sic institutas inducat vel mandet induci
 C in possessionem corporalem earumdem, quod facit dictus decanus. Si vero dicte ecclesie spectant ad
 collationem dicti domini episcopi pleno jure, nulla sit presentacio decano nec ipse decanus dicto do-
 mino episcopo presentat, sed ipse episcopus mandat decano quod institutas per ipsum episcopum in
 ecclesiis predictis eidem decano ^(e) in possessionem corporalem ipsarum inducat vel induci faciat,
 prout hoc ap[er]et per literas domini episcopi et vicariorum ejus de collatione ecclesiarum de Quinta
 D et de Spayo; litere de Quinta copiam habet decanus et originale litteram de Spayo predicto. Si vero
 ecclesie predictae spectant ad collationem decani et capituli pleno jure, per ipsos sit communiter colla-
 tio et post hanc decanus solus, nullo mandato capituli precedenti, mandat institutos in ecclesiis pre-
 dictis in possessionem corporalem ipsarum induci sub hac forma vel consimili :

« Decanus Cenomanensis dilectis nobis in Christo de Bouer et Sancti Johannis de Scalis ecclesiarum
 E rectoribus, salutem. Vobis et vestrum cuilibet mandamus quatinus, alter[o] alterum vestrum non expec-
 tante dilectum nostrum Johannem Chaillou, clericum, rectorem parrochialis ecclesie Sancti Quintini,
 alternis de dictis ecclesiis antiquis, in corporalem possessionem ipsius ecclesie de novo eidem canonicè
 collate juriumque et pertinentiarum ipsius inducat, ut est moris, et in signum inductionis hujus-
 modi presentes literas reddet sigillatas ei ^(f) vestrum qui premissa fuerit executus. Datum die vigesima
 F secunda mensis Augusti, anno Domini millesimo ccc^{mo} lxxiii^o. »

« Stephanus Aullier, de mandato domini decani. »

Forma presentandi decano per patronos, et domino episcopo per decanum, in archa dicti decani.

Decanus et capitulum Beati Petri de Curia Cenomanensis dicunt quod ad ecclesias que sunt de pa-
 tronatu suo non debent presentare decano Cenomanensi predicto, et de hoc fuit dissentio ^(g) inter ipsos
 G que nondum est sopita.

Sequuntur rectores qui debent anno quolibet in festo Nativitatis Beate Marie Virginis reddere et
 solvere expensis suis dicto decano in graneriis suis, Cenomanis, blada que sequuntur, ad mensuram
 capituli Cenomanensis :

NOMS MODERNES.

Pontlieue..... Rector de Ponte Leuca, unum sextarium siliginis.
 H Raudin..... — de Vicodano, unum sextarium siliginis.

^(a) *Pavacium* m. — ^(b) *Notorum* m. — ^(c) *Factam* m. — ^(d) *Episcopo* m. — ^(e) *Decanus* m. — ^(f) *Eis* m. — ^(g) *Dicentio* m.

NOMS MODERNES.

A	<i>Spay</i>	Rector de Spayo, unum sextarium siliginis.
	<i>Saint-Georges-des-Bois</i>	— de Sancto Georgio de Bosco, unum sextarium siliginis.
	<i>Rouillon</i>	Prior de Rouillon, unum sextarium siliginis.
	<i>Saint-Saturnin</i>	— Sancti Saturnini, unum sextarium siliginis.
	<i>Souillé</i>	Rector de Soulleyo, unum sextarium siliginis.
B	<i>Montreuil</i>	— de Monsterolio, unum sextarium siliginis.
	<i>Changeé</i>	— de Changeyo, unum sextarium frumenti.
	<i>La Quinte</i>	— de Quinta, unum sextarium frumenti.
	<i>La Milesse</i>	— de Millecia, unum sextarium frumenti.
	<i>Aigné</i>	— de Aigneyo, unum sextarium frumenti.
C	<i>La Bazoge</i>	— de Basogia, unum sextarium frumenti.
	<i>La Guierche; Joué-l'Abbé</i> ...	{ Rectores de Guiercha et de Joueyo Abbatis, unum sextarium frumenti, videlicet quilibet ipsorum unam minam.
	<i>Le Grez</i>	Prior de Greyo, unum sextarium frumenti.
	<i>Le Mans</i>	Pannetarius capituli Cenomanensis, sex sextaria frumenti.

SEQUUNTUR REDDITUS IN PECUNIA QUI DEBENTUR ANNO QUOLIBET DICTO DECANO.

Argentarius capituli Cenomanensis, decem libras turonensium de pensione in festo Omnium Sanctorum.

Item viginti et quatuor solidos turonensium pro anserulis.

Item in festo Nativitatis Domini decem libras de pensione.

Item in festo Resurrectionis Domini decem libras.

Item in festo Penthecostes decem libras.

E Et dictus decanus tantum debet anno quolibet argentario predicto, prout ipse argentarius benefici designare, quod, omnibus deductis, argentarius debet dicto decano de somma predicta novem libras decem septem solidos et sex denarios vel eo circa.

POUILLÉ RÉDIGÉ VERS 1508.

Decanatus hujus Cenomanensis diocesis per archidiaconatus, prout inferius describuntur.

NOMS MODERNES.

A	Château-du-Loir.....	Decanatus de Castrolidi.....	} In archidiaconatu de Castrolidi.
	Troo.....	Decanatus de Troo.....	
	Oisé.....	Decanatus de Oyseo.....	
	Lignéres-la-Carelle.....	Decanatus de Lineriis.....	} In archidiaconatu Cenomanensi.
	Ballon.....	Decanatus de Balladone.....	
B	Fresnay-sur-Sarthe.....	Decanatus de Fresnayo.....	
	Saosnes.....	Decanatus de Sagonio.....	
	Beaumont-sur-Sarthe.....	Decanatus de Bellomonte.....	} In archidiaconatu de Monteforti.
	Montfort-le-Rotrou.....	Decanatus de Monteforti.....	
	La Ferté-Bernard.....	Decanatus de Feritate Bernardi.....	
C	Bonnétable.....	Decanatus de Bonostabullo.....	} In archidiaconatu de Monteforti.
	Saint-Calais.....	Decanatus de Sancto Karilepho.....	
	Sablé.....	Decanatus de Sabolio.....	} In archidiaconatu de Sabolio.
	Brulon.....	Decanatus de Brulonio.....	
	Vallon.....	Decanatus de Valonio.....	
D	Clermont.....	Decanatus de Claromonte.....	} In archidiaconatu de Lavalle.
	Laval.....	Decanatus de Lavalle.....	
	Ernée.....	Decanatus de Erneya.....	
	Evron.....	Decanatus de Ebronio.....	
	Mayenne.....	Decanatus de Meduana.....	} In archidiaconatu de Passayo.
E	Passais.....	Decanatus de Passayo.....	
	La Roche-Mabile.....	Decanatus de Rochamabili.....	
	Javron.....	Decanatus de Gabronio.....	} In archidiaconatu de Passayo.
	Sillé-le-Guillaume.....	Decanatus de Silliaco Guillelmi.....	

I

Liber omnia quevis continens beneficia diocesis Cenomanensis et ad quorum presentationes spectant dicta beneficia, prout inferius describuntur.

Et primo in ecclesia cathedrali Cenomanensi, post dignitatem pontificalem, sunt novem dignitates, videlicet :

Decanus,
Cantor,

- A Scolasticus,
 Archidiaconus Cenomanensis,
 Archidiaconus ⁽⁴⁾ de Castro Lidi,
 Archidiaconus de Lavallo,
 Archidiaconus de Sabolio,
 B Archidiaconus de Passayo et
 Archidiaconus de Monte Forti,
 Cum succentoria que est officium personale, residentiam requirens.

Item, triginta octo prebende et quatuor semiprebende, que quidem dignitates et prebende, quando vacationis casus occurrit, ad collationem episcopi existunt pleno jure, nisi dumtaxat decanatus ad quem c per electionem providetur, et semiprebende ^(b) ad quas capitulum presentat episcopo.

Sacristania. Episcopus et capitulum Cenomanenses sunt ^(c) patroni conjunctim.

Ad altare S. Georgii sunt duo cappellani ad collationem episcopi et capituli conjunctim, prout latius cavetur in libro pastoralis dicte ecclesie.

Capellanie in dicta ecclesia fundate ^(d) ad collationem dicti domini episcopi, videlicet ad altare S. Joannis, est unus capellanus. Redditus sunt in quodam clauso vinearum in parrochia Sancte Crucis prope Cenomanos, in loco vocato Prope hebergamentum de Ysac.

Ad altare S. Jacobi similiter est unus capellanus. Redditus sunt super molendino ^(e) de Asceyo Berrengarii ^(f).

Ad altare S. Martini, unus capellanus. Redditus sunt apud Sanctum Pauli Galterii : 100 s. super rectorem dicti loci ^(g).

Ad altare S. Christofori similiter est unus capellanus. Redditus sunt in villa de Ameniis et in vico S. Vincentii Cenomanensis.

Ad altare Beate Marie Magdalenes est una capellania.

Ad altare Beate Marie de Capite, una capellania.

AD COLLATIONEM DECANI CENOMANENSIS.

- F Ad altare S. Eligii est unus capellanus.
 Ad collationem et dispositionem capituli, ad altare Crucifixi Beatissimi Juliani, sunt duo capellani curati.
 Ad altare Beati Martini est unus capellanus.
 Ad dictum altare est unus alius capellanus.
 G Ad illud altare Beati Martini est adhuc unus capellanus.
 Ad altare Beati Jacobi sunt tres capellanie ad dictam collationem, ut supra.
 Ad altare Beate Marie de Capite sunt quatuor capellanie ad dictam collationem.

^(a) Ici, et à chacun des quatre articles suivants, P sous-entend le mot *archidiaconus*. — ^(b) *Semiprebende* P. — ^(c) *Sont* P. — ^(d) *Fondate* P. — ^(e) *Molendino* P. — ^(f) Ces cinq derniers mots résultent d'une correction nécessitée par un bourdon, et ils sont écrits d'une autre main que le corps de P. — ^(g) Même observation en ce qui concerne cet article.

- A In capella S. Eligii est una capellania.
- In capella S. Nicolay est una capellania.
- In capella S. Laurentii est una capellania.
- In capella S. Petri est una alia.
- Ad altare Virginum est una capellania.
- B Ad altare S. Michaelis est una.

ALIE CAPELLANIE AD PRESENTATIONEM CONFRATRIE CAPELLANORUM ET CLERICORUM DICTE ECCLESIE.

- In capella S. Martini sunt due capellanie.
- In capella S. Christofori est una capellania.
- In capella S. Johannis, una capellania.
- In capella S. Gaciani, una.
- C In capella S. Jacobi, una.
- In capella S. Nicholai⁽¹⁾ sunt due capellanie.
- In capella Beate Marie Magdalenes, una.
- In capella Beate Marie de Capite, una.

AD COLLATIONEM CANTORIS.

Ad altare S^o Trinitatis, una capellania.

AD COLLATIONEM ALTERIUS CANONICORUM DICTE ECCLESIE CENOMANENSIS, RATIONE SUE PREBENDE.

Ad altare S. Eligii est una capellania.

IN ECCLESIA COLLEGIATA S. PETRI DE CURIA CENOMANENSIS.

Capitulum dicte ecclesie quod est taxatum 340 lb.

Decanus ejusdem taxatus 40 lb.

Item, sunt ibidem 18 canonici prebendati et teneatur quilibet ad 20 lb., quod est 360 lb.

CAPELLANIE CIVITATIS ET SUBURBIORUM CENOMANENSIVM.

- Et primo apud S. Lazarum.....
- E Capellania fundata apud S. Lazarum per defunctum Johannem Natalis, } Episcopus Cenomanensis
presbiterum..... } presentat.
- Capellania S^{te} Katerine, in cymiterio S^{te} Crucis..... } Episcopus, patronus.
- Capellania S. Michaelis in claustro Cenomanensi..... } Ad earum presentationem.
- Capellania Filiarum Dei, in earum conventu fundata..... } Abbatissa de Prato pre-
- Capellania de Sepulcro prope Cenomanos..... } sentat.

⁽¹⁾ Nicholay P, après rature de Michaelis.

- A Capellania ad altare Beate Marie de Pietate Dei, in ecclesia S. Paduini de Civitate Cenomanensi, de tribus missis qualibet ebdomada, fundata per magistrum Emericum Cornilleau et ejus heredes, patroni; et, deficiente linea dicti Cornilleau, procurator fabricæ S. Paduini, et est dicta capellania sacerdotalis.
- B Capellania vulgariter nuncupata Sacrista S. Petri Interrati, [fundata] } Principalis heres dicti defuncti patronus.
 per heredes defuncti Petri de Launay in dicta ecclesia S. Petri Interrati.. }
*Capellania de tribus missis, per defunctum Egidium Morin in ecclesia } Heredes dicti defuncti, pa-
 parrochiali S. Nicolai prope Cenomanos fundata. } troni.
 Capellania de tribus missis, in parrochiali ecclesia de Prato per defunctum }
 c Johannem de la Tallaye fundata. Dicta capellania est sacerdotalis infra annum } Heredes cognomen funda-
 et requirit personalem residentiam super qua non poterit dispensatio impe- } toris portantes, et, illo
 trari, ut in fundatione cavetur, et, si capellanus fuerit absens et non fecerit } deficiente cognomine,
 servitium debitum per trimestre, poterit alius per patronum presentari et alius } rectores dicti loci de Prato
 privari, justitia mediante. Decreta fuit per dominum Martinum, die decima } alternative patroni ^(a).
 d tertia junii, anno Domini millesimo cccc nono. }*

I. ABBATIE ET PRIORATUS CIVITATIS ET QUINTE CENOMANENSIIUM.

NOMS MODERNES.	BENEFICIA.	PATRONI.
<i>Saint-Vincent.</i>	{ Abbas Sancti Vincentii.	
<i>La Couture.</i>	{ Abbas de Cultura.	
<i>Beaulieu.</i>	{ Abbas de Bello Loco.	
<i>Notre-Dame-du-Pré.</i>	{ Abbatisa Beati Juliani de Prato.	
e <i>Saint-Victenr.</i>	{ Prior Sancti Victorii.	
<i>Souillé.</i>	{ Prior de Soilleio.	
<i>Saint-Pavin-des-Champs.</i>	{ Prior Sancti Paduini.	
<i>Montailler.</i>	{ Prior de Monte Aillerii, ordinis Tyro- nensis.	
<i>Saint-Ouen, au Mans.</i>	{ Prior Sancti Audoeni prope Cenoma- nos.	
r <i>La Milesse.</i>	{ Prior Sancti Audoeni de Millecia.	
<i>Saint-Blaise-des-Vignes.</i>	{ Prior Sancti Blazii.	
<i>Saint-Fraimbault, près Roézé.</i>	{ Prior Sancti Frambaldi.	
<i>Roézé.</i>	{ Prior de Roezay.	

ECCLESIE PARROCHIALES ET CAPELLANIE EXISTENTES IN VILLA ET QUINTA CENOMANENSIBUS ⁽¹⁾.

- Étival-lès-le-Mans.* Ecclesia de Estivallo. Abbas Montis Sancti Michaelis.
g *Saint-Georges-du-Bois.* — Sancti Georgii de Nemore. Abbatisa ^(b) de Prato.

^(a) Cette indication est placée dans P à la suite de la phrase initiale du présent article. — ^(b) Abatissa P.

⁽¹⁾ Le manuscrit de l'évêché du Mans énumère les églises de ce paragraphe sous le titre : *Ecclesie parrochiales existentes in villa Cenomanensi et quinta*, et dans l'ordre qui suit :

Saint-Jean-de-la-Chèverie, Étival-lès-le-Mans, Saint-Georges-du-Bois, Notre-Dame-du-Pré, Fillé, la Guierche, la Couture, Saint-Benoît, Saint-Nicolas, Joué-l'Abbé, Pontlieüe.

NOMS MODERNES.	BENEFICIA.	PATRONI.
A <i>Fillé</i>	Ecclesia de Filleyo.....	Abbas de Cultura.
<i>Saint-Georges-du-Plain</i>	— Sancti Georgii de Plano.....	} Capitulum Cenomanense, de numero quadraginta.
<i>Savigné-l'Évêque</i>	— de Savigneyo Episcopi.....	
<i>Neuville-sur-Sarthe</i>	— de Novilla supra Sartam.....	
<i>Rouillon</i>	— de Roulonnio.....	Abbas de Bello Loco.
B <i>La Bazoge</i>	— de Basogia.....	} Capitulum Cenomanense, de numero predicto.
<i>Allonnes</i>	— de Alumpna.....	
<i>Saint Saturnin</i>	— Sancti Saturnini ⁽¹⁾	Abbas de Bello Loco.
<i>Spay</i>	— de Spayo.....	} Episcopus Cenomanensis.
<i>Changé</i>	— de Changeyo.....	
C <i>Yvré-l'Évêque</i>	— de Ebriaco Episcopi.....	
<i>La Chapelle-Saint-Aubin</i> ...	— Sancti Albini.....	Capitul. Cenomanense, de numero 40 ² .
<i>La Guierche</i>	— de Guiercha.....	Abbas ⁽²⁾ de Cultura.
<i>Coulaines</i>	— de Coullanis ⁽³⁾	Episcopus Cenomanensis.
<i>Pruillé-le-Chétif</i>	— de Pruilleyo.....	} Episcopus Cenomanensis.
D <i>Sargé</i>	— de Sergeyo.....	
<i>Gourdaine, au Mans</i>	— de Gordana.....	} Abbas de Bello Loco.
<i>Chaufour</i>	— de Calido Furno.....	
<i>Saint-Pavace</i>	— Sancti Pavacii.....	Episcopus Cenomanensis.
<i>Moncé-en-Belin</i>	— de Monceyo.....	Capitul. Cenomanense, de numero 40 ² .
E <i>La Couture</i>	— de Cultura.....	} Abbas de Cultura.
<i>Saint-Benoît</i>	— Sancti Benedicti.....	
<i>Saint-Vincent</i>	— Beate Marie de Sancto Vincentio	Abbas Sancti Vincentii.
<i>Le Crucifix</i>	Due capelle Crucifixi.....	Capitul. Cenomanense, de numero 40 ² .
<i>S.-Ouen-des-Fossés</i> ...	Ecclesia Sancti Audoeni prope Ceno- manos.....	} Abbas S. Albini Andegavensis.
F <i>Saint-Hilaire</i>	— Sancti Hillarii Cenomanensis.	
<i>Saint-Nicolas</i>	— Sancti Nicolai.....	Abbas de Cultura.
<i>Notre-Dame-du-Pré</i> ..	Duo ⁽⁴⁾ presbiteri de Prato.....	Abbatissa de Prato.
<i>S.-Pavin-des-Champs</i> ..	Ecclesia Sancti Paduini de Campis....	Abbas de Ebronio.
<i>Mulsanne</i>	— de Mercenna.....	Capitul. Cenomanense, de numero 40 ² .
G <i>Joué-l'Abbé</i>	— de Joueyo Abbatis.....	Abbas de Cultura.

⁽¹⁾ Saturnin P. — ⁽²⁾ Abas P. — ⁽³⁾ Coullains P; Coulanis M. — ⁽⁴⁾ E. pour Ecclesia P; mais M porte duo.

Sainte-Croix, Saint-Georges-du-Plain, Savigné-l'Évêque, Neuville-sur-Sarthe, Allonnes, la Bazoge, la Chapelle-Saint-Aubin, Pruilley-le-Chétif, Sargé, Gourdaine, le Crucifix, Mulsanne, Saint-Gilles-des-Guérets, Trangé, Coullans, les chapellenies d'Herbert et de Raoul l'Angevin, Rouillon, Saint-Saturnin, Chaufour, Degré, la Madeleine, Saint-Pavin-de-la-Cité, Spay, Changé, Yvré-l'Évêque, Coulaines, Saint-Pavace, Montreuil, la Quinte, Saint-Vincent, Saint-Ouen-des-Fossés, Fay, la Chapelle-Saint-Fray (omise par P), Saint-Pierre-de-la-Cour, Ruaudin, Aigné, Saint-Hilaire,

Saint-Pavin-des-Champs, Souillé et la Milesse; elles sont ainsi groupées selon les patrons, ce qui nous semble constituer un remaniement du texte primitif du pouillé. Le manuscrit du Mans consacre ensuite un paragraphe aux *Prioratus in eisdem villa et quinta*, répondant au paragraphe précédent de notre texte, mais il en exclut les abbayes; il donne ensuite, dans le même ordre que P, l'énumération des chapellenies, sous la rubrique : *Cappellanie in villa et quinta, citra tamen cappellanas cathedralis et Sancti Petri de Curia ecclesiarum*.

NOMS MODERNES.	BENEFICIA.	PATRONI.		
A <i>Degré</i>	Ecclesia de Greyo.....	Abbas Belli Loci.		
<i>Fay</i>	— de Feyaco.....	Capitulum S. Petri Curie Cenomanensis.		
<i>Saint-Jean-de-la-Chèverie, au Mans</i>	— Sancti Joannis de Capraria...}	Abbas S. Michaelis in Periculo Maris.		
<i>L'église cathédrale du Mans</i> ..	{ Capellania Herberti ^(a)	} Capitulum Cenomanense.		
	{ Radulphi Andegavini ^(b)			
<i>La Madeleine</i>	Ecclesia de Magdalena.....	Abbas de Bello Loco.		
B <i>Saint-Pierre-l'Enterré</i>	— Sancti Petri Interrati.....	{ Abbates S. Albini Andegavensis et S. Vincentii alternatim.		
<i>S.-Pierre-de-la-Cour</i>	} au Mans. { Crucifixus Sancti Petri de Curia Cenomanensis ⁽¹⁾	} Capitulum dicte ecclesie.		
<i>Saint-Germain</i>			Ecclesia Sancti Germani.....	Abbas de Prato.
<i>S.-Pavin-de-la-Cité</i>			— Sancti Paduini de Civitate...}	Abbas de Bello Loco.
<i>S.-Gilles-des-Guèrets</i>			— Sancti Egidii de Garetis.....	Capitul. Cenomanense, de numero 40'.
C <i>Pontlieue</i>			— de Ponteleva.....	Abbas de Cultura.
<i>Ruandin</i>	— de Vico Decani ^(c)	Capitulum Sancti Petri.		
<i>Montreuil</i>	— de Monsteriolo.....	Episcopus Cenomanensis.		
<i>Le Sépulcre, au Mans</i>	Capellania curata de Sepulcro.....	Abbatissa de Prato.		
<i>Souillé</i>	Ecclesia de Soelleyo.....	Abbas S. Martini Sagiensis.		
D <i>Aigné</i>	— de Aigneyo ^(d)	Capitulum Sancti Petri.		
<i>La Quinte</i>	— de Quinta.....	Episcopus Cenomanensis.		
<i>Trangé</i>	— de Trengeyo.....	Capitul. Cenomanense, de numero 40'.		
<i>Sainte-Croix</i>	— Sancte Crucis.....	Abbas de Cultura.		
<i>La Milesse</i>	— de Millecia.....	Abbas de Scalaria.		
E <i>Coulans</i>	— de Coullens.....	Capitulum Cenomanense.		
<i>La Chapelle-Saint-Fray</i>	— de Capella Sancti Fredi ^(e)	Capitulum Sancti Petri de Curia.		
<i>La Chapelle-Saint-Aubin</i>	{ Capellania fundata in parrochiali ecclesia Capelle Sancti Albini.....	} Episcopus Cenomanensis.		
<i>Fay</i>	{ Capellania unius misse, qualibet septimana in die lune, celebrande in ecclesia de Faiaco.....			
<i>La Guierche</i>	{ Capellania fundata in castro de Guierchia.....	} Dominus dicti loci, patronus.		
F <i>Le Sépulcre, au Mans</i>	Domus Dei Sancti Sepulcri.....		} Episcopus Cenomanensis confert pleno jure.	
<i>Yvré-l'Évêque</i>	{ Capellania du Pont de Parence in manerio episcopali de Ebriaco.....	} Episcopus, patronus.		
	{ Item, tres alie capellanie in dicto manerio fundate.....		} Episcopus Cenomanensis, patronus.	
<i>Saint-Benoît, au Mans</i>	{ Capella in ecclesia Sancti Benedicti Cenomanensis fundata.....	} Decanus Cenomanensis, patronus. Episcopus confert.		

^(a) *Capella Haberti* M. — ^(b) *Rad. And. P; Red. Andeg. M.* — ^(c) *Detam P; Decani M.* — ^(d) *Argueyo P; Aigneyo M.* —

^(e) Cette paroisse, omise par P, figure dans M qui écrit *Cappella*.

⁽¹⁾ M porte : *Due cappelle Crucifixi.*

TOMS MODERNES.	BENEFICIA.	PATRONI.
A <i>Gourdaine, au Mans</i>	{ Dae capellanie in ecclesia Beate Marie de Gourdana.....	Episcopus, patronus.
<i>Saint-Lazare</i>	{ Capellania Sancti Lazari quam fundavit Johannes Natalis.....	
<i>Coeffort</i>	Officium cure Domus Dei de Caudaforti.	Magister [et] fratres dicte domus, patroni.
<i>Sainte-Croix</i>	Capellania cymiterii Sancte Crucis....	Episcopus, patronus.
<i>Coulans</i>	Capellania fundata in castro de Coullans.	Dominus dicti loci, patronus.
B <i>L'église cathédrale du Mans</i> .	Augmentum in ecclesia Cenomanensi..	Episcopus Cenomanensis, pleno jure.
<i>S.-Pavin-de-la-Cité, au Mans</i> .	{ Capellania vulgariter nuncupata sacristia ^(a) Sancti Paduini de Civitate Cenomanensi per Johannem Veluet et Johannam ejus sponsam, burgenses Cenomanenses, in ecclesia predicta Sancti Paduini fundata. Predicti fundatores, vita eorum comite, patroni, et, post eorum decessum, heres principalis ipsorum portans nomen ipsius Veluet; et, si idem nomen in eadem linea deficeret, senior filia seu femina in ipsa linea; et, si casus contingat in posterum predictam lineam sine heredibus deficere taliter quod per lapsum temporis non cognosceatur quis esset patronus, procurator fabrice dicte ecclesie Sancti Paduini si aliquis sit legitime constituens, et si non parrochiani ipsius parrochie respective patroni.	
<i>Coulans</i>	{ Capellania per defunctum Nicolaum Drouet, presbiterum, nuper dicte ecclesie de Coullens rectorem, de duabus missis ^(b) ad altare Beatissime Virginis Marie dicendis et qualibet ebdomada celebrandis fundata. Rector modernus dicti loci de Coulens quo ad ^(c) vixerit, patronus, et post ipsius decessum, dominus temporalis de Charrieres et ejus successores in dicto dominio presentabunt episcopo Cenomanensi ^(d) .	
<i>Coulans</i>	{ Capellania in ecclesia de Coulens ad altare Sancti Petri ejusdem ecclesie, de celebrandis ^(e) duabus missis per ebdomada, fundata per dominos [de] Landepourie ^(f) et de Ribemont ^(g) .	
<i>S.-Pavin-de-la-Cité, au Mans</i> .	{ Capellania in ecclesia Sancti Paduini Cenomanensis fundata per Hemicum Cornilleau. Principalis heres, patronus.	

Château-du-Loir. II. ARCHIDIACONATUS ET DECANATUS CASTRO LIDI.

c <i>Marçon</i>	Ecclesia de Marczonnio.....	Abbas Sancti Juliani Turonensis.
<i>Saint-Guingalois, à Château-du-Loir</i>	{ — Sancti Guingaloei ^(h)	Prior de Castrolidi.
<i>Montabon</i>	{ — de Monte Abbonis ⁽ⁱ⁾	
<i>Luceau</i>	{ — de Luceau.....	Abbas de Vadacio.
<i>Saint-Vincent, à la Chartre</i> .	{ — Sancti Vincentii de Carta ^(j) ...	
d <i>Beaumont-Pied-de-Bœuf</i>	— de Bello Monte Pede Bovis...	Episcopus Cenomanensis.
<i>Sainte-Cécile</i>	— Sancte Cecilie.....	Prior de Castrolidi.
<i>Bannes</i>	— de Benna ^(k)	Episcopus Cenomanensis.

^(a) Sacrista P; Sacristia M. — ^(b) Misses P; missis M. — ^(c) Que ad P. — ^(d) In dicto dñi presentabunt patronus P; in dicto dominio presentabunt episcopo Cenom. M. — ^(e) Celebrand. de, au lieu de de celebrandis, M. — ^(f) Lanepourie M. — ^(g) Cet article n'existe pas dans P. — ^(h) Sancti Salvatoris et Guingaloei de Castro Lidi M. — ⁽ⁱ⁾ Albonis P. — ^(j) Addition interlinéaire du XVII^e siècle dans P; cette église est mentionnée par M. — ^(k) Berma P.

NOMS MODERNES.	BENEFICIA.	PATRONI.
A <i>Dissay-sous-Courcillon</i>	Ecclesia de Disseyo	Abbas de Bello Loco.
<i>Le Grand-Lucé</i>	— de Luceyo ⁽⁴⁾	Episcopus Cenomanensis.
<i>Pruillé-l'Éguillé</i>	— de Pruilleio	Capitulum; de prebenda.
<i>Flée</i>	— de Flaceio ⁽⁵⁾	Abbas Sancti Vincenti.
<i>Saint-Pierre-de-Chevillé</i>	— de Chevilloio	Abbas de Vadacio.
B <i>Vouvray-sur-Loir</i>	— de Vouvrayo	Capitulum Sancti Martini Turonensis.
<i>Chahaignes</i>	— de Chahaignes	Prior de Castrolidi.
<i>Saint-Michel</i>	— Sancti Michaelis de Carta	} Abbas Vindocinensis.
<i>Saint-Martin</i>	— Sancti Martini de Carta ⁽⁶⁾	
<i>Saint-Vincent-du-Lorouer</i>	— Sancti Vincentii de Oratorio	} Abbas Sancti Vincentii.
C <i>Saint-Pierre-du-Lorouer</i>	— Sancti Petri de Oratorio	
<i>Thoiré-sur-Dinan</i>	— de Thoireio ⁽⁷⁾	} Prior de Castrolidi.
<i>Jupilles</i>	— de Jupilles	
<i>Nogent-sur-Loir</i>	— de Nogento	Abbas de Cultura.
<i>Lavernat</i>	— de Lavernatz	Prior de Castrolidi.
D <i>S.-Martin, à Château-du-Loir</i>	— Sancti Martini de Castrolidi	Capitulum Sancti Martini Turonensis.
<i>Quincampoix</i>	— de Quinquempoys	Abbas de Vadacio.

PRIORES EJUSDEM DECANATUS.

<i>Thoiré-sur-Dinan</i>	Prior de Thoireyo ⁽⁸⁾	Abbas Sancti Vincentii.
<i>Saint-Nicolas, à la Chartre</i>	— Sancti Nicholai ⁽⁹⁾ de Carta	Abbas de Vindocinio ⁽¹⁰⁾ .
<i>Saint-Vincent-du-Lorouer</i>	— Sancti Vincentii de Oratorio	Abbas Sancti Vincentii.
E <i>Saint-Lézin</i>	— Sancti Licinii ⁽¹¹⁾	Abbas Sancti Juliani Turonensis.
<i>Cohémon</i>	Priorissa de Cohamon ⁽¹²⁾	Abbatissa Beate Marie Andegavensis.
<i>Château-du-Loir</i>	Prior de Castrolidi	Abbas Majoris Monasterii ⁽¹³⁾ .
<i>Jajolay</i>	— de Jagolio ⁽¹⁴⁾	Prior de Castellis in Heremo ⁽¹⁵⁾ .
<i>Bonlieu</i>	Abbatissa Beate Marie de Bono Loco, Cisterciensis ordinis.	

CAPELLANIE EJUSDEM DECANATUS.

F <i>Baumont-Pied-de Bœuf</i>	Capellania de Bellomonte Pede Bovis ⁽¹⁶⁾ . Abbas de Tironnio.
<i>Pruillé-l'Éguillé</i>	} Quinque sunt capellanie in ecclesia Beatissimi Juliani de Pruilleio, quarum due pleno jure spectant ad collationem et omnimodam dispositionem domini episcopi Cenomanensis, et alie tres sunt ad presentationem domini temporalis dicti loci de Pruilleio et capellanorum dicte ecclesie, et faciunt capitulum et collegium conjunctim.

⁽⁴⁾ La mention de cette église est répétée à la ligne suivante dans P, sous la forme *E. de Luceio*. — ⁽⁵⁾ *Fiaceyo alias Flayo* M. — ⁽⁶⁾ *Ecclesia Sancti Martini de Foro de Carta* M; dans P, la mention de cette église constitue une addition du XVII^e siècle. — ⁽⁷⁾ Ajoutée au XVII^e siècle dans P, cette église figure néanmoins chez M qui écrit *Thoireyo*. — ⁽⁸⁾ *Thoyreio* P. — ⁽⁹⁾ *Nicholay* P; *Nicholai* dans M qui place ce prieuré après le suivant. — ⁽¹⁰⁾ *Abbas Vindocinensis* M. — ⁽¹¹⁾ *Licinni* P; *Lizini* M. — ⁽¹²⁾ *Chahamon* P; *Cohamon* M. — ⁽¹³⁾ *Marrimo*^s P; *Majoris Monasterii* M. — ⁽¹⁴⁾ *Jagolio* P; *Jajolio* M.

⁽¹⁵⁾ M indique ici, à tort, l'abbé de Marmoutiers comme patron. — ⁽¹⁶⁾ M donne ici : *Capellania Beate Marie Magdalenes in parrochia de Bellomonte Pedebovis est unita ecclesie parrochiali de Bellomonte*.

NOMS MODERNES.	BENEFICIA.	PATRONI.
A Praille-l'Éguillé	{ Due sunt capellanie fundate in dicta ecclesia de Pruilleio ad presentationem Hugonis de Chelles et successorum suorum, quarum una fuit annexa cum capellania quam tenet Johannes le Maistre ^(a) in dicta ecclesia, vigesima octava mensis septembris anno Domini millesimo cccc ^{mo} xl ^o septimo ^(b) .	
Château-du-Loir		{ Leprosaria prioratus de Castrolidi Abbas de Vadacio. Attamen capitulum de Prulleio contendit. Episcopus confert ⁽¹⁾ .
Vernail	{ Capellania fundata in manerio de Verneil, in parochia de Dissayo }	{ Dominus temporalis dicti loci.
Château-du-Loir		
Praille-l'Éguillé	{ Cappell[ania] Beate Marie in ecclesia collegiata.	{ Dominus dicti loci de Prailleyo ⁽²⁾ .
B Jupilles	{ Est cappell[a] in manerio de Jupilles	{ Dominus dicti loci.
Bennes	{ Cappella in ecclesia de Bena, per defunctum Guillelmum de Martré fundata. Fuit erecta penultima octobris.	
Chahaignes	{ Est capella in ecclesia parochiali de Chahaignes. Ad altare Sancti Bartholomei ejusdem ecclesie desserviri solita, quam contulit dominus episcopus pleno jure, die quinta decembris.	

Troo.

III. DECANATUS DE TROO.

Saint-Quentin	Ecclesia Sancti ^(a) Quintini de Varena	{ Episcopus Cenomanensis.
Lavenay	— de Lavenayo ^(d)	
c Songé-sur-Braye	— de Sougeyo ^(e)	
Couture	— de Culturis	
Saint-Georges-de-Lacouée	— Sancti Georgii de Lacoué ^(f)	
Les Pins	— Beate Marie de Pinibus	
Les Essarts	— de Essartis	
D La Chapelle-Gaugain	— de Capella Gaugain ^(g)	
Troo	— Sancti Martini de Troo	
Artias	— de Artinis	
Ruillé-sur-le-Loir	— de Rueillio	{ Capitul. Cenomanense, de numero 40 ^e .
Thoré	— de Thoireyo ^(h)	
B Houssay	— de Houssayio ⁽ⁱ⁾	{ Abbas Vindocinensis ⁽⁴⁾ .
Sannières	— de Sanieres ^(j)	

^(a) Lemaistre P; Le Maistre M. — ^(b) Anno Domini millesimo quing^{mo} P. — ^(c) Sancti omis par P. — ^(d) Lameneyo P. — ^(e) Songeio M. — ^(f) De Laqueo Candato M. — ^(g) Gaugain M. — ^(h) Thoireyo P. — ⁽ⁱ⁾ Houssa M. — ^(j) Fanieres ou Fasieres P. — ⁽⁴⁾ Abbas de Vindocinio P.

⁽¹⁾ Cette ligne est d'une autre main dans P, tandis que M porte d'un seul trait : *Leprosaria seu prioratus de Castrolidi. Abbas de Vadacio presentat episcopo Cenomanensi et episcopus confert. Attamen capitulum de Prailleyo contendit.*

⁽²⁾ Cet article et les quatre suivants ne figurent que dans M qui écrit toujours *Capella* et *Capellania* par deux p, et il y a lieu de penser qu'ils ont été ajoutés au texte primitif du pouillé.

NOMS MODERNES.	BENEFICIA.	PATRONI.
A <i>Tréhet</i>	Ecclesia de Trageto ^(a)	} Abbas Vindocinensis ^(e) .
<i>Les Ermites</i>	— de Heremitis.....	
<i>Villedieu-en-Beauce</i>	— de Villadei.....	
<i>Marcé</i>	— de Marchayo ^(b)	
<i>Chemillé</i>	— de Chemilleyo ^(c)	
B <i>La Madeleine, à la Chartre</i>	— Beate Marie Magdalenes ^(d) de Carta.....	
<i>L'Homme</i>	— de Lommis ^(e)	
<i>Châtillon, à la Chartre</i>	— de Castellione.....	
<i>Epaigné</i>	— de Espaigneyo ^(f)	
<i>Saint-Rimé</i>	— de [Sancto] Rimayo ^(b)	
C <i>Saint-Jacques-des-Guérets</i>	— de Garetis.....	} Abbas Sancti Georgii de Nemore.
<i>Saint-Martin-des-Bois</i>	— Sancti Martini de Nemore.....	
<i>Saint-Pierre-des-Bois</i>	— Sancti Petri de Bosco.....	
<i>Lavardin</i>	— Sancti Genesii ^(g) de Lavardin.....	
<i>Saint-Arnoult</i>	— Sancti Arnulphi.....	
D <i>Villiers-Faux</i>	— de Villafault ^(h)	} Abbas de Ebronio.
<i>Les Roches</i>	— de Rupibus Episcopi.....	
<i>Lunay</i>	— de Lunayo.....	
<i>Ambloy</i>	— de Ambleyo.....	
<i>Courdemanche</i>	— de Curia Dominicali.....	Abbas Sancti Vincentii.
E <i>Saint-Laurent</i>	— Sancti Laurentii de Varena ⁽ⁱ⁾	} Abbas Sancti Karilephi.
<i>Montoire</i>	— de Monte Aureo.....	
<i>Fontaines</i>	— de Fontanis ^(j)	
<i>Villemardy</i>	— de Villamardi ^(m)	
<i>Ternay</i>	— de Terneio ⁽ⁿ⁾	} Abbas de Tironnio.
F <i>Montrouveau</i>	— de Monte Rovelli ^(o)	
<i>Cellé</i>	— de Selleyo.....	Abbas Sancti Launomari Blesensis ^(p) .
<i>Bonneveau</i>	— de Bona Valle ^(q)	Capitulum de Troo.
<i>Beaumont-la-Chartre</i>	— de Bellomonte de Carta.....	Abbas Sancti Juliani Turonensis.
<i>Les Hayes</i>	— de Sepibus.....	Abbas de Stella ^(r) .
G <i>Rortre</i>	— de Rotella.....	} Episcopus Cenomanensis et dominus de Fraxino ^(s) alternative.
<i>Troo</i>	Capellania in ecclesia de Troo ^(t)	

^(a) *Trajeto* P. — ^(b) *Marrecheyo*. — ^(c) *Chemilleyo* P. — ^(d) *Magdalenes* omis par P. — ^(e) *Lommes* P. — ^(f) *Espaigneyo* P. — ^(g) *De Vindocinio* P. — ^(h) *Rumeyo* P. — ⁽ⁱ⁾ *Gervasii* P. — ^(j) *Villa Franca* M. — ^(k) *E. Sancti Laurentii et*, à la ligne suivante, *E. de Varaia* P; *Ecclesia de* (sic) *S^{cti} Laurenti de Varena* M. — ^(l) *Fontaines* P. — ^(m) *Villanardi* P M. — ⁽ⁿ⁾ *Tournayo* M. — ^(o) *Monterevelli* P. — ^(p) *E. de Filleyo Launomari Bles.* P, avec un trait qui rattache cette ligne au *Capitulum de Troo* de l'article suivant; tandis que M, plaçant cette paroisse entre Villemardy et Ternay, porte: *ecclesia de Selleyo. Pa[tronus] abbas Launomere s. Bles.* — ^(q) M place cet article après le suivant. — ^(r) *Scalla* P; *Stella* M. — ^(s) *Fraxinio* P; *Fraupino* M. — ^(t) M transporte cet article trois lignes plus haut, à la suite de Bonneveau.

NOMS MODERNES.

BENEFICIA.

PATRONI.

ABBATIE ET PRIORATUS DICTI DECANATUS DE TROO.

a	<i>Saint-Georges-du-Bois</i>	Abbas Sancti Georgii de Nemore, ordinis Sancti Augustini.
	<i>La Virginité</i>	Abbatissa Beate Marie de Virginitate, ordinis Cisterciensis.
	<i>Les Essarts</i>	Prior ^(a) de Essartis Abbas de Burgolio ^(b) .
	<i>Villedieu-en-Beauce</i>	— de Villa Dei
	<i>Gastineau</i>	— de Gastineau
b	<i>Croixval</i>	— de Cruce Vallis ^(d) Abbas de Tironio ^(e) .
	<i>Lunay</i>	— de Lunayo ^(f) Abbas de Ebronio.
	<i>Montoire</i>	— de Monte Aureo Abbas Sancti Karilephi.
	<i>Cellé</i>	— de Selleyo ^(g) Abbas Sancti Launomari Blesensis ^(h) .
	<i>Beaumont-la-Chartre</i>	— de Bellomonte de Carta Abbas Sancti Juliani Turonensis.

In ecclesia collegiata Sancti Martini de Troo sunt ad collationem et provisionem episcopi Cenomanensis, pleno jure, scilicet capiceriatus.

c	<i>Troo</i>	Item, tres prebende que tenentur ad taxam quelibet de ⁽ⁱ⁾ 40 lb. ^(j) .
		Item, sunt in eadem ^(k) ecclesia predicta quatuor capellani capellanas obtinendi, quarum due ad collationem et provisionem episcopi, pleno jure, et alie due ad presentationem dicti capituli spectant ^(l) .

ALIE CAPELLANIE EJUSDEM DECANATUS.

	Capellania Beate Marie de vico de ^(m) Troo.	} Episcopus Cenomanensis.
	Capellania quam fundavit Gaufridus de Sergeio ⁽ⁿ⁾ , quondam rector ecclesie de Troo, fundata ^(o) de 40 lb.	
	Domus Dei de Troo	} Episcopus est in possessio conferendi, capitulum et burgenses presentant; et eo modo habuit eum Matheus Gervaisot ^(p) .
<i>Troo</i>	In dicta domo de Troo sunt due capellanie ad collationem et provisionem ^(q) omnimodam episcopi Cenomanensis.	
	Capellania leproserie de Troo	} Episcopus Cenomanensis.
	Capellania Beate Katherine in ecclesia de Troo, quam fundavit Johannes Bessette ^(r) , rector de Berfacio ^(s)	
<i>Lavardin</i>	Leprosaria de Lavardino. Comes Vindocinensis et burgenses de Lavardino presentant et nominant ^(t)	} Episcopus confert.
<i>Montoire</i>	Leprosaria de Monte Aureo. Comes Vindocinensis et burgenses de Monte-aureo ^(u) nominant	

^(a) Ici, et aux lignes suivantes, M porte Prioratus. — ^(b) *Burgolio* P; *Burgalio* M. — ^(c) *De Vindocinio* P. — ^(d) *Curie Vallis* P. — ^(e) *Tyronnio* M. — ^(f) *Laineyo* P; *Lymayo* M. — ^(g) *Silleyo* P. — ^(h) *Launoñ Bles.* M; *Larmerii* P. — ⁽ⁱ⁾ *De omis* par P. — ^(j) 16 lb. M. — ^(k) *In alia* P. — ^(l) *Spectant omis* par P. — ^(m) *Vico de omis* par P. — ⁽ⁿ⁾ *Cergeyo* M. — ^(o) *Fundavit* P; *fund.* M. — ^(p) *Gervosot* M. — ^(q) *Et provisionem omis* par P. — ^(r) *Bessette* M. — ^(s) *Berfavo* P; *Bersacio* M. — ^(t) M ajoute : *episcopo Cenoman. et ipse confert.* — ^(u) *Lavardino* P; mais M donne cet article comme suit : *Leprosaria de Monte Aureo. Burgenses dicti loci nominant comiti Vindocinensi, et ipse presentat episcopo et episcopus confert.*

130777

NOMS MODERNES.	BENEFICIA.	PATRONI.
A <i>Les Roches</i>	{ Capellania leproserie de Rupibus Episcopi. Abbas Sancti Georgii de Nemore et burgenses presentant ^(a) . . . }	Episcopus confert.
<i>Villedieu-en-Beauce</i>	{ Capellania ^(b) Sancti Laurentii de Villa Dei }	Prior dicti loci ^(c) .
<i>Poncé</i>	Capellania Sancti Stephani de Ponceyo ^(d)	Dominus dicti loci.
<i>Les Roches</i>	{ Domus Dei de Rupibus annexa cum capellania Sancti Nicolai. Rector de Rupibus Episcopi et sex burgenses dicte ville presentant ^(e) }	Episcopus confert.
<i>La Chartre-sur-le-Loir</i>	Leprosaria de Carta supra Lidum	Episcopus Cenomanensis.
B <i>Ternay</i>	{ Capellania de Turneio fundata per defunctum Stephanum [de] Lignori ^(f) , canonicum Cenomanensem. Dominus dicti loci de Lignori, patronus. Et cavetur in decreto fundationis capellanie in ecclesia de Turneio per Stephanum de Ligneri ^(g) , canonicum Cenomanensem fundatorem, quod si contingat heredibus suis dominicum de Lignori vendere vel extra manus suas ponere, quod [to] talis dispositio ipsius capellanie ad dominum episcopum Cenomanensem et ejus successor[es] in perpetuum remanebit ^(h) . }	
<i>Le Fresne</i>	{ Capellania de Fraxino ^(b) in parrochia Sancti Arnulphi. Abbas Sancti Georgii instituit et confert ⁽ⁱ⁾ . }	
<i>Saint-Frambault</i>	{ Capellania Sancti Frambaldi ⁽ⁱ⁾ in parrochia de Lacquoué ^(j) ab antiquo ^(k) cum ecclesia parrochiali annectitur. }	
<i>Saint-Siviard</i>	{ Cappelania Sancti Cevardi in dicta parrochia de Lacquoué ^(l) . Abbas Sancti Karilephi tenet; nec ^(m) ab antiquo deservitur. }	
<i>Montoire</i>	Capellania de Monte Aureo. Monachi prioratus dicti loci deserviunt ⁽ⁿ⁾ .	
C <i>Lavardin</i>	Capellania castri ^(o) de Lavardino. Monachi ^(p) dicte ville deserviunt.	
<i>L'Ermitage</i>	{ Capellania Beate Margarete ^(q) de Heremetis }	Dominus de Vautourneur.
<i>Beaumont-la-Chartre</i>	{ Capellania fundata in ecclesia de Bellomonte de Carta per defunctam Susanam ^(r) de Marcillé, de qua retinuit patronatum ad suos executores. Modo episcopus pleno jure habet conferre ^(s) . }	
.....	{ Capellania de la Monsiere ^(t) in parrochia ^(u) de Lommis ^(v) per magistrum Johannem de Brolio, canonicum Cenomanensem, fundata ^(s) . Ipse de Brolio fundator ^(s) , vita sua comite, et, post ejus decessum, principalis et antiquior heres masculus vel femina in linea ipsius fundatoris, patronus. }	

(^a) M ajoute : *episcopo et episcopus confert*. — (^b) Prior P. — (^c) *Predicti loci* P. — (^d) *Ponsayo* M. — (^e) M ajoute : *episcopo et episcopus confert*. — (^f) *Lignari* P. — (^g) *Ligneri* P. — (^h) *Frazimo* P. — (ⁱ) *Frinbaldi* M. — (^j) *Locquene* P; *La Coué* M. — (^k) *Antiqui* P. — (^l) *Locquene* P; *Lacone* M. — (^m) *Nec omis par* M. — (ⁿ) M ajoute *eidem*. — (^o) *Castri omis par* P. — (^p) *Monarchi* P. — (^q) *Margarete* dans P qui passe ensuite au second mot de l'article suivant. — (^r) *Johannam* M. — (^s) *Modo episcopus confert pleno jure* M. — (^t) *Mensire* M. — (^u) *Parorchia* P. — (^v) *Lhommis* M. — (^w) *Fondata* M. — (^x) *Fundator omis par* M.

(¹) P a cet article écrit d'une autre main et en répète la dernière phrase presque textuellement au bas de la page suivante. — Leçon de M : *Cappella fundata in ecclesia de Turneio per defunctam de Lignon, canonicum Cenomanensem. Patronus : dominus dicti loci de Lignon. Nota quod cavetur in*

decreto fundationis dicte cappellanie quod si contingat heredibus suis dominium de Lignon vendere et extra manus suas ponere, quod totalis dispositio ipsius cappellanie spectabit episcopo Cenomansensi et ejus successoribus imperpetuum.

(²) Leçon de M : *Abbas S. Georgii de Nemore, pleno jure.*

NOMS MODERNES.

BENEFICIA.

PATRONI.

Oisé.

IV. DECANATUS DE OYSEYO ^(a).

A	<i>Requiel</i>	Ecclesia de Recolio ^(b)	} Episcopus Cenomanensis.
	<i>Verneil-le-Chétif</i>	— de Vernolio	
	<i>Aubigné</i>	— de Albineyo ^(c)	
	<i>Saint-Biez-en-Belin</i>	— Sancti Beati ^(d)	
	<i>Mayet</i>	— de Mayeto	} Episcopus Cenomanensis ^(e) et capitulum S. Martini Turonensium alternative.
B	<i>Brette</i>	— de Brieta ^(f)	Episcopus Cenomanensis.
	<i>Conlongé</i>	— de Colungeyo ^(g)	} Abbas Sancti Vincentii.
	<i>Sarcé</i>	— de Sarceyo ^(h)	
	<i>Saint-Gervais-en-Belin</i>	— Sancti Gervasii in Belino	
	<i>Yvré-le-Pôlin</i>	— de Ebriaco Polini ⁽ⁱ⁾	
C	<i>Teloché</i>	— de Thelocheyo ^(j)	} Abbas de Cultura.
	<i>Pontvallain</i>	— de Ponte Valenti	
	<i>Guécélard</i>	— de Vado Cellardi ^(k)	
	<i>Saint-Mars-d'Outillé</i>	— Sancti Medardi de Ostilleyo	
	<i>Parigné-l'Évêque</i>	— de Parrignejo Episcopi ^(l)	} Capitulum Cenomanense, de numero 40 ^o .
D	<i>Marigné</i>	— de Marignejo ^(m)	Capitulum Sancti Petri.
	<i>Écommoy</i>	— de Equemoueyo	Abbatissa de Prato.
	<i>Cérans</i>	— de Serens ⁽ⁿ⁾	} Prior de Oyseyo ^(o) .
	<i>Oisé</i>	— de Oyseyo ^(o)	
	<i>Mansigné</i>	— de Mancignejo ^(p)	
E	<i>Parigné-le-Pôlin</i>	— de Parrignejo Polini ^(q)	Abbas S. Maximini ^(r) Aurelianensis.
	<i>Saint-Ouen-en-Belin</i>	— Sancti Audoeni in Belino	Capitulum Cenomanense, de numero 40 ^o .
	<i>La Fontaine-Saint-Martin</i>	— de Fonte Sancti Martini	Abbatissa S. Sulpicii Redonensis.
	<i>Laigné-en-Belin</i>	— de Laigneyo cum capella ^(s)	Cantor ecclesie Cenomanensis.
	<i>Vaas</i>	— Sancti Georgii de Vadacio	Abbas de Vadacio.

PRIORATUS DICTI DECANATUS.

F	<i>Vaas</i>	Abbas de Vadacio, ordinis S. Augustini.	
	<i>Saint-Gervais-en-Belin</i>	Prior Sancti Gervasii in Belino	} Abbas Sancti Vincentii.
	<i>Sarcé</i>	— de Sarceyo ^(h)	
	<i>Pontvallain</i>	— de Ponte Valenti	Abbas S. Maximini ^(r) Aurelianensis.
	<i>Parigné-le-Pôlin</i>	— de Parrignejo ^(q)	Abbas de Cultura.
G	<i>Oisé</i>	— de Oyseyo ^(o)	Abbas Vezeliacensis ^(t) .
	<i>La Fontaine-Saint-Martin</i>	Priorissa de Fonte Sancti Martini	Abbatissa S. Sulpicii Redonensis.

^(a) Oyseio P. — ^(b) Requolio P. — ^(c) Albigneio P. — ^(d) Braci P. — ^(e) Capitulum Cenomanense P. — ^(f) Braca P; M rejette cette paroisse trois lignes plus loin, entre Saint-Germain-en-Belin et Yvré-le-Pôlin. — ^(g) Colongeio P. — ^(h) Sarceio P. — ⁽ⁱ⁾ Article omis par P. — ^(j) Thelocheyo P. — ^(k) Sellardi M. — ^(l) Article omis par P. — ^(m) Maurgneio P; Marigneio M. — ⁽ⁿ⁾ Cerens P. — ^(o) Oyseio P. — ^(p) Montigneio P. — ^(q) Parrigneio Pollin P. — ^(r) Maximi P. — ^(s) Laigneyo P. — ^(t) Sarceio P. — ^(u) Parigneio P; Parrigneio M. — ^(v) Maximi P. — ^(w) Oyseio P. — ^(x) Veziliacensis M.

NOMS MODERNES.	BENEFICIA.	PATRONI.
A <i>Château-l'Hermitage</i>	{ Prioratus conventualis de Castellis in Heremo, ordinis Sancti Augustini . .	} Electivus est ^(a) .
<i>Monturet (?)</i>	Prior de Monturel	
CAPELLANIE DICTI DECANATUS.		
<i>Fouilletourte</i>	Capellania de Fouilletourte ^(c)	} Episcopus Cenomanensis.
<i>Aubigné</i>	— de Aubigneyo ^(d)	
<i>Les Boulays (?)</i>	— des Boulez ^(e)	
B <i>Oisé</i>	{ — Beate Marie Magdalene de Oyseyo ^(f)	} Prior de Oyseyo ^(g) .
<i>Laigné-en-Belin</i>	Capellania de Laigneyo ^(h)	
<i>Saint-Ouen-en-Belin</i>	— Sancti Audoeni in Belino	
<i>Mayet</i>	{ — leprosarie Beate Marie in parrochia de Mayeto fundata	} Capitulum et clerici de Pruilleyo Acularii ⁽ⁱ⁾ .
<i>Pontvallain</i>	Capellania fundata in ecclesia de Ponte Valentis per dominum de Laseigne ^(j) , ad ipsius presentationem, et post ejus decessum, ad presentationem heredum ^(k) .	
C <i>Le Brouassin</i>	{ Capellania fundata in castro seu manerio de Brouassin ^(l)	} Dominus temporalis ^(m) dicti loci.
<i>Vaas</i>	{ Capellania fundata in honorem Beate Katherine in ecclesia monasterii Beate Marie de Vadacio	
<i>Cérans</i>	{ Ecclesia Beate Marie de Serens per defunctum magistrum Johannem le Paige fundata ^(o)	} Rector.
<i>Fontenailles</i>	{ Ecclesia per dominum de Fontenailles in manerio suo fundata de denariis suis ^(p) in parrochia de Esquemoueyo .	

Le Mans.

ARCHIDIACONATUS CENOMANENSIS.

Lignièrès-la-Carelle.

V. DECANATUS DE LINERIIS ^(p).

<i>Le Chevain</i>	Ecclesia de Ochevain ^(q)	} Episcopus Cenomanensis.
D <i>Montsor, faubourg d'Alençon</i>	— de Monte Soro ^(r)	
<i>Chassé</i>	— de Chaceyo	
<i>Montigny</i>	— de Montigneyo ^(s)	
<i>La Fresnaye</i>	— de Fresnaya ^(t)	
<i>Saint-Paul-sur-Sarthe</i>	— Sancti Pauli Vicecomitis	} Abbas Sancti Martini Sagiensis.
E <i>Berns</i>	— de Berus ^(u)	

^(a) Est omis par M. — ^(b) Le patron manque dans P. — ^(c) *Fouilletourte* P. — ^(d) *Aulaigneyo* P. — ^(e) *Desboullez* P; *des Brulez* M. — ^(f) *Oyseyo* P. — ^(g) *De Oyseyo* P; *dicti loci* M. — ^(h) *Laigneyo* P. — ⁽ⁱ⁾ *Agularii* dans M qui ajoute : *sunt patroni*. — ^(j) *Laseigne* P; *la Fatigue* M. — ^(k) *Brouassin* P. — ^(l) *Temporalis* omis par M. — ^(m) *Abbas de Vadacio* M. — ⁽ⁿ⁾ Article omis par M. — ^(o) *Demnaria sua* dans P qui, seul, a cet article. — ^(p) *Ligneriis* M. — ^(q) *Ochenam* P; *Ochenam* M. — ^(r) *Montesoro* P. — ^(s) *Montigneyo* P M. — ^(t) *Fresnayo* P. — ^(u) *Bernes* P. •

⁽¹⁾ M ajoute ici : [*ad presentationem heredum*] de *Mours vel des Roches*. *Michael Pigneau* tenuit.

NOMS MODERNES.

BENEFICIA.

PATRONI.

<i>Lignières-la-Carelle</i>	Ecclesia de Lineriis ⁽¹⁾	} Abbas Sancti Martini Sagiensis.
<i>Saint-Paterne</i>	— Sancti Paterni	
<i>Champfleur</i>	— de Campofloro ⁽²⁾	Abbas Sancti Albini Audegavensis.
<i>Hellou</i>	— Sancti Jacobi de Hellou ⁽³⁾	Abbas de Cultura.
<i>Saint-Germain-de-Corbie</i>	— Sancti Germani de Corbeis ⁽⁴⁾	} Capitulum Cenomanense et abbas de Cultura alternative ⁽⁵⁾ .
<i>Saint-Rigomer-des-Bois</i>	— Sancti Rigomerii	
<i>Arçonnay</i>	— de Arczonnoye ⁽⁶⁾	Abbas de Tironnio ⁽⁷⁾ .
<i>Chenay</i>	— de Chenayo ⁽⁸⁾	Dominus de Taceio.

PRIORATUS EJUSDEM DECANATUS.

<i>Saint-Paul-sur-Sarthe</i>	Prior Sancti Pauli Vicecomitis	} Abbas Sancti Martini Sagiensis.
<i>Saint-Gilles-de-la-Plaine</i>	— Sancti Egidii de Plana	
<i>Saint-Paterne</i>	— Sancti Paterni	
<i>Louye</i>	— de Louye	

CAPELLANIE EJUSDEM DECANATUS.

..... près Alençon	Capellania leproserie prope Alençonium	} Burgenses de Alençonio.
<i>Alençon</i>	Due capellanie Domus Dei de Alençonio	
<i>Saint-Paul-sur-Sarthe</i>	Capellania Sancti Pauli Vicecomitis	Dominus loci.

Ballon.

VI. DECANATUS DE BALLADONE.

<i>Souligné-sous-Ballon</i>	Ecclesia de Souligneyo ⁽¹⁾	} Episcopus Cenomanensis.
<i>Jauzé</i>	— de Jauzeyo	
<i>Saint-Remy-des-Bois</i>	— Sancti Remigii de Bosco	} Abbas Sancti Vincentii.
<i>Courcemont</i>	— de Courcesmons	
<i>Mézières-sous-Ballon</i>	— de Maceriis	
<i>Beaufay</i>	— de Beaufay	
<i>Sables</i>	— de Sabla	} Abbatissa de Prato.
<i>Coursebaufs</i>	— de Curcisbobus ⁽²⁾	
<i>Saint-Mars-sous-Ballon</i>	— Sancti Medardi de Balladone	} Abbas de Cultura.
<i>Ballon</i>	— Sancti Georgii de Balladone	
<i>Saint-Aignan</i>	— Sancti Aniani	Abbas S. Launomarii ⁽³⁾ Blesensis.

PRIORATUS EJUSDEM DECANATUS.

<i>Ballon</i>	Prior de Balladone	Abbas de Cultura.
<i>Belle-Saule</i>	Priorissa ⁽⁴⁾ de Bella Silva	Abbas Sancti Sulpicii Redonensis.

⁽¹⁾ *Ligneriis* M. — ⁽²⁾ *Campofloro* P; M nomme cette paroisse quatre lignes plus bas, à la suite de Saint-Rigomer. — ⁽³⁾ M place cette paroisse après la suivante et lui attribue les mêmes patrons qu'à celle-ci. — ⁽⁴⁾ *Corbeys* P. — ⁽⁵⁾ *Simul*, au lieu de *alternative*, M. — ⁽⁶⁾ *Arczonnoie* P. — ⁽⁷⁾ *Tironio* P; *Tyronnio* M. — ⁽⁸⁾ *Chenayo* P. — ⁽¹⁾ *Soulligneio* P. — ²⁾ *Cartisbobus* P; *Curia Septembovis* M. — ⁽⁴⁾ *Larnomarii* P. — ⁽¹⁾ *Priorissa* P.

NOMS MODERNES.

BENEFICIA.

PATRONI.

CAPÉLLANIE DICTI DECANATUS.

A	<i>Ballon</i>	Capellania leproserie de Balladone....	Episcopus Cenomanensis.
	— Beate Marie de Campis.....	} Magister dicte domus.
	<i>Ballon</i>	— Domus Dei de Balladone.....	
	<i>Belle-Saule</i>	— prioratus de Bella Silva.....	Abbas Sancti Sulpicii Redonensis.
	<i>Saint-Aignan</i>	— Sancti Aniani.....	Dominus dicti loci ⁽¹⁾ .
B	<i>Ballon</i>	{ Domus ⁽²⁾ leproserie de Balladone....	Nobiles et burgenses dicti loci.
		{ Domus Dei de Balladone ⁽³⁾	Dominus dicti loci.
	<i>Saint-Laurent</i>	{ Capellania Sancti Laurentii in parrochia Sancti Medardi.....	} Episcopus.
	<i>Saint-Mars-sous-Ballon</i>	{ Capellania perpetua, vulgariter la Chapelle Matinal nuncupata, in ecclesia parrochiali Sancti Medardi de Balladone fundata et deserviri solita, ac per defunctum Claudium du Temple dum viveret dotata ⁽⁴⁾	

Fresnay-sur-Sarthe.

VII. DECANATUS DE FRESNAYO.

	<i>Gevres</i>	Ecclesia de Gevra ⁽⁵⁾	} Episcopus Cenomanensis.	
	<i>Douillet</i>	— de Douilleto.....		
C	<i>Saint-Germain-de-la-Coudre</i>	— Sancti Germani de Corulo ⁽⁶⁾ ..		
	<i>Montreuil-le-Chétif</i>	— de Monsterolio.....		
	<i>Saint-Ouen-de-Mimbré</i>	{ — Sancti Audoeni juxta Fresnayum ⁽⁷⁾		
	<i>Fyé</i>	— de Fleyo.....		
	<i>Saint-Victeur</i>	— Sancti Victurii ⁽⁸⁾		
D	<i>Gesnes-le-Gandelain</i>	— de Genis ⁽⁹⁾		
	<i>Bethon</i>	— de Betonio ⁽¹⁰⁾		
	<i>Saint-Léonard-des-Bois</i>	— Sancti Leonardi de Nemore... }		Abbas Sancti Vincentii.
	<i>Moulins-le-Carbonnel</i>	— de Molendinis.....	} Abbas S. Nicolai Andegavensis.	
	<i>Cherizay</i>	— de Chariseyo ⁽¹¹⁾		
E	<i>Assé-le-Boisne</i>	— de Asseyo le Boysne ⁽¹²⁾		Abbas Sancti Vincentii.
	<i>Rouessé-Fontaine</i>	— de Roisseyo ⁽¹³⁾		Abbas de Bello Loco.
	<i>Le Petit-Oisseau</i>	— de Oyssello ⁽¹⁴⁾		} Abbas de Cultura.
	<i>Sougé-le-Ganelon</i>	— de Sougeyo.....		

⁽¹⁾ Domus Dei m. — ⁽²⁾ Article omis dans p. — ⁽³⁾ Article omis dans m. — ⁽⁴⁾ Parochialis p. — ⁽⁵⁾ E. Deigeira F; Ecclesia de Gevra m. — ⁽⁶⁾ Cerulo p. — ⁽⁷⁾ Fresneium p. — ⁽⁸⁾ Victuri p. — ⁽⁹⁾ Genis m. — ⁽¹⁰⁾ Bretonio p. — ⁽¹¹⁾ Cheriseio F; m énonce cet article après le suivant. — ⁽¹²⁾ Bouesne p. — ⁽¹³⁾ Raiessio p. — ⁽¹⁴⁾ Oysselto m.

⁽¹⁾ m indique ici Abbas Sancti Lanuomarii Blesensis, probablement par suite d'une confusion avec l'église de Saint-Aignan mentionné ci-dessus (p. 103 F).

NOMS MODERNES.

BENEFICIA.

PATRONI.

a	<i>Fresnay-sur-Sarthe</i>	Ecclesia de Fresnayo ^(a)	} Abbas Sancti Albini Andegavensis.
	<i>Saint-Aubin-de-Loquenay</i> . .	— Sancti Albini de Loquenayo ^(a)	

PRIORATUS EJUSDEM DECANATUS.

	<i>Saint-Léonard-des-Bois</i>	Prior Sancti Leonardi de Nemore	} Abbas Sancti Vincentii.
	<i>Assé-le-Boisne</i>	— de Asseyo le Boysne	
	<i>Sougé-le-Ganelon</i>	— de Sougeyo	} Abbas de Cultura.
b	<i>Saint-Sauveur</i>	— Sancti Salvatoris	
	<i>Fresnay-sur-Sarthe</i>	— castri de Fresnayo ^(a)	} Abbas Sancti Albini Andegavensis.
	<i>Saint-Aubin-de-Loquenay</i> . .	— Sancti Albini de Loquenayo ^(a)	
	<i>Cherizay</i>	— de Chariseyo ^(a)	Abbas Sancti Nicolai Andegavensis.
	<i>Saint-Sulpice-des-Chèvres</i> . .	— Sancti Sulpicii ^(a)	} Abbas de Tironnio ^(a) .
c	<i>Cohardon</i>	— de Cohardonno ^(a)	

CAPELLANIE DICTI DECANATUS.

	Capellania Beate Marie de Basogia ^(a)	} Episcopus Cenomanensis.
	} <i>Fresnay-sur-Sarthe</i>	— Sancti Egidii in ecclesia ^(b) de Fresnayo ^(a)	
		— Sancte Katherine in ejusdem ^(c) ecclesia	
	— Sancti Laurentii de Salicia	Dominus temporalis loci.
	<i>Vaux</i>	— de Vallibus in parochia de Genis	Dominus loci.
d	<i>Les Landes</i>	— de Landis ^(m)	} Abbas S. Albini Andegavensis.
	} <i>Fresnay-sur-Sarthe</i>	— leproserie Beate Marie Magdalenes de Fresnayo ^(a)	
		} <i>Jupilles</i>	— Sancti Johannis in suburbio de Fresnayo ^(a) , prope urbem vel ⁽ⁿ⁾ ecclesiam Sancti Salvatoris ^(a)
	} <i>Molins-le-Carbonnel</i>		— Sancte Katherine fundata in manerio de Jupiles
		— per defunctum nobilem virum Ludovicum de Prez, temporalem dominum de Molins, in ecclesia parochiali dicti loci de Molins, ad altare S. Jacobi fundata, ad onus duarum missarum ^(o)	Dominus temporalis loci.

^(a) *Fresneyo* m. — ^(b) *Laquenayo* p. — ^(c) *Fresneyo* m. — ^(d) *De Loquenayo* omis par p. — ^(e) *Cheriseio* p. — ^(f) *Sulpitii* p. — ^(g) *Chardonno* p; *Sardonio* m. — ^(h) *Tyron* (sans plus), en écriture du xv^e siècle, dans p, qui seul donne le patron; cependant m, par une accolade, indique que les deux prieurés dépendent d'une même abbaye. — ⁽ⁱ⁾ *De Basougeyo et sunt due* m. — ^(j) *In ecclesia* omis par p. — ^(k) *Fresneyo* m. — ^(l) *Eadem* m. — ^(m) m transporte à cet article l'indication *in parochia de Genis* de l'article précédent. — ⁽ⁿ⁾ *Fresneyo* m. — ^(o) *Suburbis de Fresneyo* m. — ^(p) *Urbem vel* omis par m. — ^(q) m donne à cette chapelle la quatrième place dans le présent paragraphe. — ^(r) Cet article, ajouté dans p, n'existe pas dans m.

NOMS MODERNES.

BENEFICIA.

PATRONI.

Saosnes.

VIII. DECANATUS ^(a) DE SAGONIO.

A	Blèves.....	Ecclesia de Blavia ^(b)	} Episcopus Cenomanensis.
	Les Aulneaux.....	— Sancti Petri de Aunellis ^(c)	
	Louvigny.....	— de Louvigneyo.....	
	Marolles-les-Braux.....	— de Marollis les Beraux.....	
	Pizieux.....	— de Puisieux ^(d)	} Abbas Sancti Vincentii.
B	Saint-Aubin-des-Groies.....	— Sancti Albini.....	
	Courdemanche.....	— de Curia Dominicali ^(e)	
	Contilly.....	— de Contilleyo.....	
	Marrollette.....	— de Maroletis.....	} Capitul. Cenomanense, de numero 40 ^o .
	Saosnes.....	— de Sagonio.....	
C	Thoiré-sur-Contensor.....	— de Thoireyo ^(f)	
	Saint-Longis.....	— Sancti Lenogisilii ^(g)	
	Courgains.....	— de Curto Lucro.....	} Abbas Sancti Laurentii ^(h) Blesensis.
	Avesnes.....	— de Avenis ⁽ⁱ⁾ cum prioratu unita.	
	Saint-Calez-en-Saônois.....	— Sancti Karilephi ^(j)	
	Ancinnes.....	— de Ancinis ^(k)	
	Monhoudou.....	— de Monthoudoul.....	} Dominus dicti loci.
	Mont-Renault.....	— de Monte Reginaldi ^(l)	
	Bourg le-Roi.....	— de Burgo Regis.....	
	Panon.....	— de Pennon ^(m)	
E	Mamers.....	— de Mamerto ⁽ⁿ⁾	} Prior de Bellismo.
	Saint-Vincent-des-Prés.....	— Sancti Viventiani.....	
	Vézot.....	— de Vesoz ^(o)	
	Grand-Champ.....	— de Magno Campo.....	
	Roullée.....	— de Rotulariis.....	} Abbas Sancti Martini Sagiensis.
F	Louzes.....	— de Loses ^(p)	
	Neufchâtel-en-Saônois.....	— de Novocastro.....	
	Le Val.....	— de Valle ^(q)	
	Beauvoir.....	— de Bellovisu.....	} Abbas Sancti Albini Andegavensis.
	Saint-Pierre-des-Ormes.....	— Sancti Petri de Ulmis.....	
G	Peray.....	— de Perayo ^(r)	
	Villaines-la-Carelle.....	— de Villanis ^(s)	
	Saint-Remy-du-Plain.....	— Sancti Remigii de Plano.....	} Abbas de Cultura.
	Les Mées.....	— de Mesis ^(t)	
	Livet.....	— de Liveto.....	Abbas de Tironio.

^(a) Decanus P; Decanatus M. — ^(b) Bania ou Bana P. — ^(c) Amellis ou Anullis P; Anullis M. — ^(d) Pisolis M. — ^(e) Mirabili M. — ^(f) Thoireyo P. — ^(g) Lenogisilus P; Leurgisilii M. — ^(h) Avenis dans M qui omet les trois mots suivants. — ⁽ⁱ⁾ Article omis par M. — ^(j) Article omis par P. — ^(k) Reginaldo P. — ^(l) Penno M. — ^(m) Mamerto M. — ⁽ⁿ⁾ Larnomarii P. — ^(o) Vesot: M. — ^(p) Loses P. — ^(q) Lavallée M. — ^(r) Perrayo M. — ^(s) Villana M. — ^(t) De Mesis P où le s médial n'est pas très certain; des Mes M.

NOMS MODERNES.

BENEFICIA.

PATRONI.

A Moncé-en-Saônois.....	Ecclesia de Monceyo.....	Abbatissa de Prato.
Saint-Remy-des-Monts.....	— Sancti Remigii de Montibus..	Abbas de Pellicia.
Aillières.....	— de Alliveriis vel Ailleriis ^(a) ...	Dominus dicti loci.
Nauvay.....	— de Nauvayo ^(b)	Prior de Castellis.

PRIORATUS DICTI DECANATUS.

Saint-Lomer, à Blois.....	Abbas Blesensis pro granariis,	
B Perseigne.....	— Beate Marie de Persegnia, ordinis	Cisterciensis.
Mamers.....	Prioratus de Mamerto ^(c)	Abbas Sancti Laumerii ^(d) Blesensis.
Saint-Michel-du-Tertre.....	— Sanctis Michaelis de Colle...	Abbas de Tironio ^(e) .
Saint-Symphorien.....	— Sancti Simphoriani ^(f)	Abbas de Cultura.
Coargains.....	— de Curto Lucro.....	} Abbas Sancti Vincentii.
C Avesnes.....	— de Avenis.....	
Le Val.....	— de Valle ^(g)	Abbas S. Martini Sagieusis.
Moulins.....	— de Molendinis.....	Abbas de Cultura.
Moncé-en-Saônois.....	Priorissa de Monceyo.....	Abbatissa de Prato.
Saint-Longis.....	Prior[atus] ^(h) de [Sancto] Lenogesilio..	Abbas S. Vincentii Genomanensis ⁽ⁱ⁾ .

CAPELLANIE DICTI DECANATUS.

D Saint-Remy-du-Plain.....	Capellania [Sancti] Remigii de Plano..	Dominus dicti loci.
Blèves.....	} — nuper fundata in cimiterio ^(j) de Blavia, per heredes defuncti Stephani Seigneur, presbiteri ^(k) , de 20 lb. turonensium redditus.	

Beaumont-sur-Sarthe.

IX. DECANATUS DE BELLOMONTE.

Saint-Georges, à Dangeul..	Ecclesia Sancti Georgii de Dangeolio ^(l) .	} Episcopus Cenomanensis.
Congé-sur-Orne.....	— de Congeyo supra Ornam....	
Pontouin.....	— de Ponthouyn ^(m)	
E Toigné.....	— de Thoignevo ⁽ⁿ⁾	
Coulombiers.....	— de Columbariis.....	
Chérancé.....	— de Charenceyo.....	
Notre-Dame-des-Champs...	— Beate Marie de Campis.....	} Capitulum Cenomanense, de numero 40 ^o .
Saint-Jean-d'Assé.....	— Sancti Johannis de Asseys ^(o) ..	
F Sainte-Jamme-sur-Sarthe...	— de Sancta Jama.....	
Saint-Martin, à Dangeul...	— Sancti Martini de Dangeolio..	} Abbas Sancti Vincentii.
Piacé.....	— de Piacevo ^(p)	
Nouens.....	— de Nouens.....	

^(a) De Almeriis m. — ^(b) Nauvay m. — ^(c) Mamerto m. — ^(d) Abbas Laneā m. — ^(e) Tironio m. — ^(f) m mentionne immédiatement à la suite de ce prieuré ceux de Moulins et du Val. — ^(g) De la Vallée m. — ^(h) p écrit cet article d'une main plus moderne. — ⁽ⁱ⁾ Le patron omis par m. — ^(j) Cymiterio p. — ^(k) p omet ce mot. — ^(l) De Dangeolio omis par p. — ^(m) Ponthonnio m. — ⁽ⁿ⁾ Thorigneio p. — ^(o) Asseis p. — ^(p) Pyaceio p.

NOMS MODERNES.	BENEFICIA.	PATRONI.
A <i>Juillé</i>	Ecclesia de Juilleyo	} Abbas Sancti Vincentii.
<i>Chevaigné</i>	— de Chevaigneyo ^(a)	
<i>Saint-Marceau</i>	— Sancti Marcelli	
<i>Doucelles</i>	— de Doucellis ^(b)	
<i>René</i>	— de Reneyo	
B <i>Saint-Ouen-sous-Ballon</i>	— Sancti Audoeni de Pontibus Orne.	} Prior de Vivonio.
<i>Vivoin</i>	— de Vivonio	
<i>Meurcé</i>	— de Murceyo	
<i>Maresché</i>	— de Marescheyo	
<i>Beaumont-sur-Sarthe</i>	— de Bellomonte	
C <i>Teillé</i>	— de Teilleyo ^(c)	Dominus de Mymbreyo.
<i>Lucé-sous-Ballon</i>	— de Luceyo	Dominus dicti loci.
<i>Montbizot</i>	— de Montebisoti	Dominus dicti loci.
<i>Dissay-sous-Ballon</i>	— de Dissayo	Abbas de Cultura.
<i>Sainte-Sabine</i>	— Sancte Sabine	Capitulum Sancti Petri de Curia ^(d) .
D <i>Pontneuf</i>	— de Pontenovo	Prior de Nogento.

PRIORATUS DICTI DECANATUS.

<i>Piacé</i>	Prior de Piacayo	} Abbas Sancti Vincentii.
<i>Saint-Marceau</i>	— Sancti Marcelli	
<i>Nouans</i>	— de Nouens	
<i>Pontneuf</i>	Prioratus de Pontenovo	Abbas de Cluny.
E <i>Vivoin</i>	— de Vivonio	Abbas Majoris Monasterii ^(e) .
<i>Saint-Étienne-de-Falaise</i>	— Sancti Stephani juxta Pontem Novum.	

CAPELLANIE DICTI DECANATUS.

<i>Beaumont-sur-Sarthe</i>	Capellania leprosarie de Bellomonte ..	Prior de Vivonio.
[<i>A Saint-Jean-d'Assé</i>]	— Sancti Turibii	Dominus de Foresta.
<i>Dangeul</i>	— Sancti Nicolai de Dangeolio.	Dominus dicti loci.
F <i>Nouans</i>	— fundata in ecclesia de Nouens.	Dominus dicti loci.
	— de la Voisiniere ^(f) in dicta ecclesia	} Dominus dicti loci.
<i>Vivoin</i>	} Due capellanie fundate ^(g) in ecclesia Beate Marie de Vivonio per fratres et sorores ^(h) confratrie presbiterorum dicti decanatus. Rector dicti loci de Vivonio et procurator dicte confratrie, aut unus rectorum dicti decanatus, residens, patroni ⁽ⁱ⁾ , mediante nominatione et electione dictorum confratrum, prout constat per decretum ^(j) .	

^(a) *Chenaigno* m. — ^(b) *Doucelles* p. — ^(c) *Tailleio* p; m place cette église et la suivante cinq lignes plus haut, entre Saint-Ouen et Vivoin. — ^(d) p omet *de Curia*; m ajoute *Cenoim*. — ^(e) *Maroismoi* p; *Majoris moi* m. — ^(f) *Voisiniere* ou *Boisiniere* p; *Voisnere* m. — ^(g) *Due capelle* m. — ^(h) *Sorrores* p. — ⁽ⁱ⁾ *Patroni omis* par p. — ^(j) La lacération d'un feuillet a privé m de la fin de ce chapitre et des dix-huit premiers articles du chapitre suivant.

NOMS MODERNES.	BENEFICIA.	PATRONI.
A Doucelles.....	Capellania de Mirebeau fundata in ecclesia de Doucellis per defunctum Jametum Chauveau.....	Procuratores fabricæ ⁽¹⁾ .
	Capellania de Arquenay fundata in dicta ecclesia de Doucelles per dictum Jametum Chauveau.....	Dominus de Doucelles vel de Courteilles.
René.....	Capellania de Regné dicti loci de Regné..	Dominus dicti loci.
Antoigné.....	Capellania in castro de Anthoigneio in parrochia Sancte Jame.....	Dominus dicti loci.
Vivoin.....	Domus [Dei] de Vivonio ad presentationem prioris de Vivonio.....	Episcopus Cenomanensis.
Congé-sur-Orne.....	Capellania fundata ad altare Beate Marie Magdalenes in ecclesia parrochiali de Congeyo super Ornarn per defunctum dominum Gervasium Goyet, presbiterum.....	Ad presentationem elemosinarii domini episcopi Cenomanensis et rectoris dicti loci de Congeyo alternative.
B Cherancé.....	Capellania de duabus missis fundata per defunctum magistrum Johannem des Renaulx in ecclesia parrochiali de Charenceyo.....	Magister Gaillemus des Renaulx.

Montfort-le-Rotrou. X. ARCHIDIACONATUS ET DECANATUS DE MONTEFORTI.

Saint-Michel-de-Chavaigne ..	Ecclesia de Chevaignes.....	} Episcopus Cenomanensis.
Challes.....	— de Challa.....	
Dollon.....	— de Dollonnoio.....	
Les Loges.....	— des Loges.....	
c Ardenay.....	— Sancti Hillarii de Ardenayo...	
Saussay.....	— de Saulsay.....	
Sillé-le-Philippe.....	— de Silliaco Philippi.....	
Coudrecieux.....	— de Coudreueil.....	
Naillé-le-Jalais.....	— de Nulleyo.....	
D Soulitré.....	— de Solitreyo.....	
Saint-Denis-des-Coudrais....	— Sancti Dionisii des Coudrays.	
Précelles.....	— de Prevella.....	
Beillé.....	— de Belleyo.....	
Dunéau.....	— de Dunello.....	
e Thorigné.....	— de Thorigneio.....	
Le Breil.....	— de Brolio.....	
Lombron.....	— de Lombronio.....	
Bouloire.....	— de Bouloueria.....	} Abbas Sancti Karilephi.
Montfort-le-Rotrou.....	— de Monteforti.....	

⁽¹⁾ Note marginale d'une autre écriture, dans P : Anno quingentesimo nono jus patronatus dicte capellanie de Mirebeau fuit translatum auctoritate apostolica, mediante consensu Petri de Doucellis, in Matharinum de Piacé et ejus uxorem, dominos de Concelles.

NOMS MODERNES.	BENEFICIA.	PATRONI.
A <i>Pont-de-Gennes</i>	Ecclesia de Pontegena ^(a)	} Abbatissa Sancti Aviti.
<i>Fatines</i>	— de Fastinis	
<i>Volnay</i>	— de Volnaio ^(b)	} Abbas de Cultura.
<i>Le Pin</i>	— de Pinis	
<i>Surfond</i>	— de Sourfons	} Abbas Sancti Vincentii.
B <i>Saint-Denis-du-Tertre</i>	— Sancti Dionisii de Colle ^(c)	
<i>Saint-Mars-de-la-Brière</i>	— Sancti Medardi de Brueria ^(d)	} Abbas Majoris Monasterii ^(e) .
<i>Connerré</i>	— de Connerrey ^(e)	
<i>La Chapelle-Saint-Remy</i>	— de Capella Sancti Remigii	} Abbas Sancti Vincentii.
<i>Sceaux</i>	— de Sigillis ^(f)	
C <i>Tuffé</i>	— de Tuffeyo	} Abbas Majoris Monasterii ^(e) .
<i>Champagné</i>	— de Campaigneyo ^(g)	
<i>Saint-Corneille</i>	— Sancti Cornelii	} Abbas Majoris Monasterii ^(e) .
<i>Saint-Célerin</i>	— Sancti Cenerici ^(h)	
<i>Torcé</i>	— de Torceyo	} Capitulum Cenomanense.
D <i>Le Breil</i>	— de Brolio ⁽ⁱ⁾	
<i>Vouvray-sur-l'Huisne</i>	— de Vouvrayo ^(j)	Abbas Belliloci ^(k) .

PRIORATUS DICTI DECANATUS.

<i>Tuffé</i>	Prioratus conventualis de Tuffeyo	} Abbas Sancti Vincentii.
<i>Champagné</i>	— de Champaigneyo	
<i>Sceaux</i>	— de Sigillis	
E <i>Connerré</i>	— de Connerreyo ^(m)	} Abbatissa monialium de Petrina, ordinis Sancti Benedicti ⁽ⁿ⁾ .
<i>La Perrigne</i>	Abbatissa monialium de Petrina, ordinis Sancti Benedicti ⁽ⁿ⁾ .	
<i>Breteau ou Saint-Jean-de-la-Pelouse</i>	Prioratus de Bretello ^(o)	} Abbas Sancti Karilephi.
<i>Lombron</i>	— de Lombronio	
<i>Saint-Mars-de-la-Brière</i>	— Sancti Medardi de Brueria ^(p)	Abbas de Cultura.
F <i>Pont-de-Gennes</i>	Priorissa de Genis ^(q)	Abbatissa Sancti Aviti.
<i>Torcé</i>	Prior de Torceyo ^(r)	} Abbas Majoris Monasterii.
<i>Saint-Célerin</i>	— Sancti Celerini	
<i>Les Hayes</i>	— de Sepibus	

CAPELLANIE DICTI DECANATUS.

<i>Saint-Michel-de-Chavaigne</i>	Capellania S. Michaelis de Chevaignes	} Episcopus Cenomanensis.
G <i>Thorigné</i>	Capellania de Thorigneyo ^(s)	
<i>Soultitré</i>	Capellania de Soultitreyo ^(t) : 15 lb. firma	

^(a) Pontigena P. — ^(b) Voleuray M. — ^(c) Celle M. — ^(d) De la Bruyere M. — ^(e) Connerrayo M; Connerreyo P. — ^(f) Sygillis P. — ^(g) Champaignio P. — ^(h) Cerenici P. — ⁽ⁱ⁾ Marismoñ P; Majorismont avec abréviation finale M. — ^(j) Article omis par P. — ^(k) M mentionne cette église plus haut, entre Saint-Mars-de-la-Brière et Connerré. — ^(l) De Bello Loco M. — ^(m) Connerrayo M. — ⁽ⁿ⁾ M place cet article en tête du paragraphe. — ^(o) M confond cet article et le suivant en un seul: Prioratus de Bretello et de Lombronio. — ^(p) Bruyeria M. — ^(q) Genes M. — ^(r) Cet article et les deux suivants n'existent que dans M. — ^(s) Thorrigneio P. — ^(t) Soullitreyo M; Soultreio P.

NOMS MODERNES.	BENEFICIA.	PATRONI.
A Bouloire	Capellania fundata ^(*) per deffunctum Johannem de Baugeyo in ecclesia de Bouloueria	Episcopus Cenomanensis.
Montfort-le-Rotrou	Capellania fundata in castro de Monteforti	Dominus dicti loci.
La Perrigne	Due capellanie fundate in monasterio de Petrina, quarum una ad majus altare deservitur	Abbatissa dicti loci presentat episcopo Cenomanensi.
Les Hayes ou Touvoie	Capellania prioratus de la Haye ^(b) , fundata in capella castri de Tholevio ^(c) , et debet tres missas per ebdomadam ^(d) .	Prior de Castellis confert.
[A Beillé]	Capellania per nobilem virum Philippum de Braterie, dominum vicecomitem dicti loci et etiam dominum temporalem de la Riviere, fundata	Dominus de la Riviere.
B Challes	Capellania per Johannem Cliaud et Guillemam ejus uxorem, burgenses Cenomanenses, in ecclesia de Calla, ad altare Beate Katherines, [fundata]	Abbas de Cultura.
Beillé	Domus Dei sive elemosinaria de Belleyo	Episcopus Cenomanensis.

La Ferté-Bernard. XI. DECANATUS DE FERITATE BERNARDI.

Dehault	Ecclesia de Haulx	Episcopus Cenomanensis.
Villaines-la-Gonais	— de Villanis	
Saint-Maixent	— Sancti Maxentii	
c Souvigné-sur-Mesme	— de Souvigneyo ^(e)	
Bouer	— de Bouair ^(f)	
Saint-Bomer	— [Sancti] Baomerii ^(g)	Abbas Sancti Albini Andegavensis.
Boessé-le-Sec	— de Boessé	
Avezé	— de Aveseyo ^(h)	Capitulum Cenomanense.
D Grééz	— de Grés ⁽ⁱ⁾	
Lamnay	— de Lamenayo ^(j)	
Saint-Quentin	— Sancti Quintini ^(k)	
Saint-Jean-des-Échelles	— Sancti Johannis de Scalis	
Courgenard	— de Curiagenardi ^(l)	Capitulum Sancti Petri de Curia ^(m) .
B Cormes	— de Cormis	
La Bosse	— de Boça	Abbas de Pellicia.
Cherreau	— de Cherreau	
La Chapelle-du-Bois	— de Capella du Boys	Dominus de Theligneyo et [dominus] de Monte Mirabili ⁽ⁿ⁾ alternative.
Théigny	— de Theligneyo	

(*) M omet fundata. — (b) Lahaye P. — (c) Tollenio M. — (d) Les quatre articles suivants n'existent que dans P. — (e) Saignio P. — (f) Bouer M. — (g) Barmerii P; Barumerii M. — (h) Avezio P. — (i) Ecclesia Dagrés M; P omet l'article. — (j) Lamneneyo M. — (k) Ajouté d'une main plus moderne, et seulement dans P. — (l) Omis par M. — (m) Capitulum Cenomanense M. — (n) Mirabile P.

NOMS MODERNES.	BENEFICIA.	PATRONI.
A <i>Cherré</i>	Ecclesia de Cherreyo	} Abbas de Cultura.
<i>Lavardé</i>	— de Lavareyo	
<i>La Ferté-Bernard</i>	— de Feritate Bernardi.....	
<i>Saint-Aubin-des-Coudrais</i> ..	— Sancti Albini des Coudrayes..	
<i>La Chapelle-Gastineau</i>	— de Capella Gastinelli.....	Abbas Sancti Dionisii in Francia.
B <i>Saint-Ulphace</i>	— Sancti ^(*) Ulphacii.....	} Decanus de Nogento.
<i>Ceton</i>	— de Cetonio	
<i>Saint-Martin-des-Monts</i>	— Sancti Martini de Montibus..	Abbatissa de Prato.
<i>Saint-Hilaire-le-Lierru</i>	— Sancti Hillarii le Lierru ^(b)	Abbas Sancti Vincentii.

PRIORATUS DICTI DECANATUS.

<i>La Pellice</i>	Abbas monasterii de Pellicia ^(*) .	
C <i>Ceton</i>	Prioratus de Cetonio	Abbas de Cluny ^(d) .
<i>Cherré</i>	— de Cherreyo	} Abbas de Cultura.
<i>Saint-Ulphace</i>	— Sancti ^(*) Ulphacii.....	
<i>Lavardé</i>	— de Lavareyo ^(e)	
<i>Avezé</i>	— de Aveseyo ^(h)	Abbas Sancti Albini Andegavensis.

CAPELLANIE DICTI DECANATUS.

D <i>La Ferté-Bernard</i>	{ Capellania Sancti Laurenti seu Domus Dei de Feritate Bernardi	} Dominus temporalis dicti loci.
<i>Saint-Aubin-des-Coudrais</i> ...	Capellania S. Albini des ⁽ⁱ⁾ Coudrayes..	Dominus dicti loci.
<i>La Ferté-Bernard</i>	{ Capellania Sancti Nicolai ^(j) in ecclesia de Feritate Bernardi.....	} Abbas de Cultura.
<i>Lavardé</i>	{ Capellania Sancti Michaelis de la Heune ^(k) in parrochia du Lavareyo..	
<i>La Ferté-Bernard</i>	{ Capellania Sancti Liphardi in castro de Feritate Bernardi.....	} Dominus dicti loci.
E <i>Cormes</i>	{ Capellania de Cormis ^(l) ad presentationem ^(m) domini de Pennet ⁽ⁿ⁾ et heredum suorum.	
<i>Ceton</i>	{ Cappellania Domus Dei seu leproserie de Ceton.....	} Parrochiani.
	{ Capellania Sancti Gaciani ^(o) fundata in ecclesia de Feritate Bernardi.....	} Abbas de Pellicia patronus, et episcopus Cenomanensis collator ^(p) .
<i>La Ferté-Bernard</i>	{ Capellania ad altare Sancti Nicolai ^(q) in ecclesia de Feritate per defunctum Johannem Veron ^(r) , dominum temporalem in parte de Chassileyo, fundata ^(s) .	

(*) Sancti manque dans P. — (b) De Lyerru M. — (c) Pellitia M. — (d) Decanus de Nogento (addition du XVII^e siècle) P; Abbas de Cluny M. — (e) Prior P; Prioratus M. — (f) Sancti omis par P. — (g) Lanerio P. — (h) Avezio P. — (i) De M. — (j) Nicolai P. — (k) Hune P. — (l) Cormes P. — (m) P ajoute ici les mots de la Chappelle. — (n) M n'a pas les trois mots suivants. — (o) Gatiani M. — (p) Abbas de Pellicia presentat episcopo et episcopus confert M. — (q) Nicolai P. — (r) Verum P. — (s) Fundata omis par M. — (t) M n'a pas ces deux derniers mots.

NOMS MODERNES.	BENEFICIA.	PATRONI.
A <i>Saint-Bomer</i>	{	Capellania per nobilem virum Petrum de Montdoulcet, dominum temporalem de la Greve, fundata, et deserviri solita in ecclesia parochiali Sancti Baomerii ⁽¹⁾ . Capitalum instar collegii per nobilem virum Johannem de Saint-Pere, dominum temporalem de Clinchamp et de Saint-Vulphace, in capella Sancte Barbare prope ecclesiam de Sancto Ulphacio, fundatum et deserviendum. In qua quidem capella sive collegio sunt 1111 ^{or} capellani, duo clerici et unus sacrista. Dominus temporalis Sancti Ulphacii, patronus. Adjecto in fundatione quod rector dicti loci Sancti Ulphacii seu ejus vicarius obtinere potest, si libuerit eidem, unam de dictis capellaniis.
<i>Sainte-Barbe</i>		

Bonnétable.

XII. DECANATUS DE BONO STABULO.

<i>Contres</i>	Ecclesia de Contris ⁽²⁾	} Episcopus Cenomanensis. Abbas de Cultura. Abbas Sancti Dionisii in Francia. Decanus de Nogento. Capitulum Cenomanense. Abbas de Tironnio. Dominus loci.
<i>Briomes</i>	— de Briona ⁽³⁾	
<i>Courcival</i>	— de Curia Civardi ⁽⁴⁾	
B <i>Povray</i>	— de Povrayo ⁽⁵⁾	
<i>Saint-Georges-du-Rosay</i>	— Sancti Georgii de Rosayo ⁽⁶⁾ ...	
<i>Bellou-le-Trichard</i>	— de Belloto Tricardi.....	
<i>N.-D., à S.-Cosme-de-Vair</i> ..	— Beate Marie de Vario.....	
<i>Bonnétable</i>	— de Bono Stabulo ⁽⁷⁾	
C <i>Aulaines</i>	— de Aulaines ⁽⁸⁾	
<i>Terrehault</i>	— Sancti Erraudi.....	
<i>Nogent-le-Bernard</i>	— de Nogento Bernardi.....	
<i>Saint-Cosme-de-Vair</i>	— Sancti Cosme de Vario.....	
<i>Rouperroux</i>	— de Rouperroux ⁽⁹⁾	

PRIORATUS DICTI DECANATUS.

D <i>Convoise ou Notre-Dame, à Saint-Cosme-de-Vair</i>	Prioratus de Convesia.....	Abbas de Cultura.
<i>S^t-Gauburge, à Bonnétable</i> ..	— Sancti Gaubourgis.....	Abbas Sancti Dionisii in Francia.
<i>Hallais</i>	Prior de Hallays.....	Abbas de Pellicia.
<i>Montcollain</i>	— de Monte Colano ⁽¹⁰⁾	Abbas de Vado Alneti.
<i>Gué-Mansais</i>	— de Vado Cenomanensi.....	} Abbas de Pellicia.
E <i>Contres</i>	— de Contres ⁽¹¹⁾	

CAPELLANIE DICTI DECANATUS.

<i>Bonnétable</i>	{	Tres sunt capellanie in capella Sancti Stephani de Bono Stabulo fundate, quarum una dictarum capellaniarum vocatur de Mont-Fillet ⁽¹²⁾ , altera capella de la Lande et tercia capella vocatur de Rieux ⁽¹³⁾	} Dominus dicti loci.

⁽¹⁾ *Laurentii Blas.* avec abréviation finale dans P, probablement par suite d'une confusion de Saint-Bomer avec Saint-Lomer de Blois; M ne possède ni cet article ni le suivant. — ⁽²⁾ *Coneris* P M. — ⁽³⁾ *Bryona* M. — ⁽⁴⁾ *Cinardi* P; *Cynardi* M. — ⁽⁵⁾ *Povrayo* P M. — ⁽⁶⁾ *Rousayo* M. — ⁽⁷⁾ *Bono Stabullo* M. — ⁽⁸⁾ *Aulaces* P. — ⁽⁹⁾ *Rouperroulx* P. — ⁽¹⁰⁾ M place cet article après le suivant. — ⁽¹¹⁾ Article ajouté d'une autre main dans P; inconnu à M. — ⁽¹²⁾ *Montfellet* M. — ⁽¹³⁾ *Et terttia cappellania de Rieux* M.

NOMS MODERNES.

BENEFICIA.

PATRONI.

Saint-Calais.

XIII. DECANATUS SANCTI KARILEPHI.

A	<i>Valennes</i>	Ecclesia de Vallenis.....	} Episcopus Cenomanensis.	
	<i>Évaille</i>	— de Availleyo ^(a)		
	<i>Vancé</i>	— de Vanczayo.....		
	<i>Semur</i>	— de Semuro.....		
	<i>Saint-Mars-de-Locquenay</i> ...	— Sancti Medardi de Locquenay ^(b)		
B	<i>Conflans</i>	— de Conflans.....		
	<i>Saint-Osmane</i>	— Sancte Osmane.....		
	<i>La Chapelle-Huon</i>	— de Capella Hugonis ⁽¹⁾		
	<i>Marolles</i>	— de Marollis ^(c)		
	<i>Baillou</i>	— de Baillou ^(d)		
C	<i>Rahay</i>	— de Rahayo.....	} Abbas Sancti Karilephi.	
	<i>Écorpain</i>	— de Scorpaigneyo ^(e)		
	<i>Saint-Calais</i>	— Sancti Karilephi.....		
	<i>Montaillé</i>	— Sancti Johannis de Montaillé ^(f)		
	<i>Saint-Martin-de-Sargé</i>	— Sancti Martini de Cergeio.....		
D	<i>Berfay</i>	— de Berfer.....		} Capitulum Sancti Petri de Sancto Karilepho.
	<i>Fortan</i>	— de Fortan ^(g)		
	<i>Vic</i>	— de Vico.....		
	<i>Bessé-sur-Braye</i>	— de Besseio.....		
	<i>Sainte-Cerotte</i>	— Sancte Cerote.....		
E	<i>Savigny-sur-Braye</i>	— de Savigneyo.....	Abbas Vindocinensis.	
	<i>Vibraye</i>	— de Vibrayo ^(h)	Abbatissa Sancti Aviti.	
	<i>Souday</i>	— de Soudayo ⁽ⁱ⁾	} Abbas Sancti Vincentii.	
	<i>Tresson</i>	— de Treczonnio.....		
	<i>Villaines-sur-Lucé</i>	— de Villanis.....		
F	<i>Montreuil-le-Henry</i>	— de Monsterolio ^(j)	Abbas Sancti Egidii de Nemore.	
	<i>Saint-Cyr-de-Sargé</i>	— Sancti Cirici ^(k) de Cergeio.....	Abbas Sancti Dionisii in Francia.	
	<i>Maisoncelles</i>	— de Domibus Cellis.....	Dominus dicti loci.	
	<i>Cogners</i>	— de Cogners ^(l)	Capitulum Sancti Petri de Curia.	

PRIORATUS ET MONASTERIA EJUSDEM DECANATUS.

<i>Saint-Calais</i>	Abbas Sancti Karilephi.
G <i>Le Gué-de-Launay</i>	— de Vado Alneti.

(^a) *Ancilleio* P. — (^b) *Loquenay* M. — (^c) *Merollis* M. — (^d) *Vaillou* P. — (^e) *Scorpaigneyo* P. — (^f) On a ajouté un r à ce nom dans P; *Montaillier* M. — (^g) *Foran* M. — (^h) *Vibraye* P. — (ⁱ) *Soueyao* M. — (^j) *Monsterollio* P; *Monterolio* M. — (^k) *Cerenici* P M. — (^l) *Cogners* M; *Cognées* P.

(1) L'ordre suivi par M à partir de ce nom est différent de celui qu'on a emprunté ici à P : on y trouve d'abord nommés Vic, Bessé, Sainte-Cerotte, Montreuil, Saint-Cyr-

de-Sargé, et l'on revient ensuite à Marolles et aux paroisses nommées ci-après jusqu'à Fortan, pour finir par Cogners, Souday, Tresson, Villaines et Maisoncelles.

NOMS MODERNES.	BENEFICIA.	PATRONI.
<i>a Souday</i>	Prioratus de Soudayo.....	} Abbas Sancti Vincentii.
<i>Tresson</i>	— de Treczonno.....	
<i>Fortan</i>	— de Fortan.....	
<i>Estran (?)</i>	— de Stramo.....	} Abbas Sancti Karilephi.
<i>Saint-Sauveur, à Vibraye</i> ...	Prior Sancti Salvatoris ^(a)	
<i>b Les Seysses</i>	— des Saulces.....	
<i>Saint-Cyr-de-Sargé</i>	— de Saint-Cir de Cergé ^(b)	

Saint-Pierre, à Saint-Calais. } In ecclesia collegiata Sancti Petri de Sancto Karilepho sunt sex canonici prebendati ad commodam collationem episcopi.

CAPELLANIÉ DICTI DECANATUS.

<i>Saint-Pierre, à Saint-Calais.</i>	Capellania Beate Marie Magdalenes de Conflans, fundata in ecclesia S. Petri de Karilepho.....	} Episcopus Cenomanensis.
	Capellania alia fundata in dicta ecclesia collegiata.....	
	Capellania fundata per defunctum Johannem Cornu et Petronillam, ejus uxorem, ad honorem Sancte Katherine, in ecclesia parochiali de Sancto Karilepho.....	} Heredes dictorum ^(c) fundatorum.
<i>Saint-Calais</i>	Capellania Domus Dei.	
<i>c Notre-Dame, à Saint-Calais.</i>	Capellania Beate Katherine in ecclesia parochiali Sancti Karilephi.	
<i>Souday</i>	Capellania des Peschars in ecclesia parochiali de Soudayo.	
<i>Bessé</i>	Capellania fundata per quemdam nuncupatum le Tort ^(d) , dominum pro tunc de Courteau, in parochia de Bessé.....	} Episcopus Cenomanensis.
<i>Notre-Dame, à Saint-Calais.</i>	Capellania Sancti Jacobi in ecclesia Beate Marie Sancti Karilephi.....	} Burgenses dicti loci.
<i>Saint-Calais</i>	Capellania leproserie Sancti Karilephi ^(e) .	

XIV. ARCHIDIACONATUS ET DECANATUS

Sablé.

DE^(f) SABOLIO.

<i>d Saint-Ceneré</i>	Ecclesia Sancti Cerenidi.....	} Episcopus Cenomanensis.
<i>Beaumont-Pied-de-Bœuf</i>	— de Bellomonte.....	
<i>Saint-Bricc</i>	— Sancti Briccii.....	
<i>Longuefuye</i>	— de Longa Fuga.....	
<i>Saint-Georges-le-Fléchart</i> ...	— Sancti Georgii de Feschal....	

^(a) Cet article et le suivant ont été ajoutés d'une autre main dans P; mais M les porte écrits de la même main que le corps du manuscrit. — ^(b) Addition du XVII^e siècle, particulière à P. — ^(c) Dictorum omis par M. — ^(d) Quendam le Tore nuncupatum M. — ^(e) M nomme cette chapellenie immédiatement après celle de l'hôtel-Dieu de Saint-Calais. — ^(f) De manque dans P.

NOMS MODERNES.	BENEFICIA.	PATRONI.
A <i>Martigné</i>	Ecclesia de Martigneyo.....	Episcopus Cenomanensis.
<i>Épiers</i>	— de Espiers.....	
<i>Maisoncelles</i>	— de Domibus Cellis.....	
<i>Forcé</i>	— de Forceyo.....	
<i>Bouère</i>	— de Boeria ^(a)	
B <i>Villiers-Charlemagne</i>	— de Villaribus Caroli ^(b)	Abbas Majoris Monasterii.
<i>Ballée</i>	— de Balleia ^(c)	
<i>Saint-Loup</i>	— Sancti Lupi.....	
<i>Arquenay</i>	— de Arquenayo.....	
<i>Préaux</i>	— de Pratellis.....	
C <i>Grez-en-Bouère</i>	— de Gradibus in Boeria ^(d)	
<i>Notre-Dame, à Sablé</i>	— Beate Marie de Sabolio.....	
<i>Saint-Martin, à Sablé</i>	— Sancti Martini de Sabolio.....	
<i>Louvigné</i>	— de Louvigneyo ^(e)	
<i>Le Bignon</i>	— de Bugnonio ^(f)	
D <i>Le Buret</i>	— de Buareto ^(g)	Abbas de Cultura.
<i>Bouessay</i>	— de Boueseyo.....	
<i>Montfoulour</i>	— de Montfoulour ^(h)	
<i>Saint-Denis-du-Maine</i>	— Sancti Dionisii ⁽ⁱ⁾ in Genomania	
<i>Naillé-sur-Ouette</i>	— de Nulleyo super Oestam ^(j) ...	
E <i>Gastines</i>	— de Gastines.....	Abbas Beate Marie Andegavensis.
<i>Solesmes</i>	— de Solesmes ^(k)	
<i>Bonchamp</i>	— de Bono Campo ^(l)	
<i>Souvigné</i>	— de Souvigneyo ^(m)	
<i>La Cropte</i>	— de Cripta ⁽ⁿ⁾	
F <i>La Bazouge-de-Chemiré</i>	— de Basogia.....	Abbas Sancti Albini Andegavensis.
<i>Sougé-le-Bruant</i>	— de Sougeyo.....	Capitulum S. Tugalli de Laval ^(o) .
<i>Meslay</i>	— de Mellayo.....	Episcopus Cenomanensis nunc ^(p) est patronus.
<i>Chéméré-le-Roi</i>	— de Chemereyo Regis.....	Abbas de Ebronio.
<i>Chammes</i>	— de Chama.....	
G <i>Entrames</i>	— de Intransis ^(q)	
<i>Vaiges</i>	— de Vaigia ^(r)	
<i>La Chapelle-Rainsoin</i>	— de Capella Ranesouentis ^(s)	
<i>Saint-Léger-en-Charnie</i>	— Sancti Leodegarii in Charnia..	Abbas Omnium Sanctorum Andegavis.
<i>Louverné</i>	— de Louverneyo.....	
H <i>Argentré</i>	— de Argentreyo.....	
<i>Saint-Melaine, à Laval</i>	— Sancti Melani.....	
<i>Sacé</i>	— de Saceyo ^(t)	
<i>Saint-Germain-de-l'Hommet</i>	— Sancti Germani.....	

(^a) *Boueria* P. — (^b) *Vilaribus Caroli* dans c qui place cet article avant le précédent. — (^c) *Valleia* P; *Vallée* M. — (^d) *Bre-ria* P. — (^e) *Louvigneyo* P. — (^f) *Bugonio* P; *Bugneyo* M. — (^g) *Vuareto* M. — (^h) *Montfoulour* P. — (ⁱ) *Dyonisii* M. — (^j) *Oestam* M. — (^k) *Solesmes* M. — (^l) *Bonno Campo* P. — (^m) *Souvigneyo* P; *Savigneyo* M. — (ⁿ) *Capta* M. — (^o) *Capitulum de Laval* M. — (^p) *Nuc* P. — (^q) *Intransis* M. — (^r) *Vaigia* M. — (^s) *Rainsoinain* M. — (^t) *Sarceio* P.

NOMS MODERNES.	BENEFICIA.	PATRONI.
A <i>La Chapelle-Anthenaise</i>	Ecclesia de Capella Anthenaise ^(a)	} Abbas Sancti Vincentii.
<i>Bazougers</i>	— de Basogeriis	
<i>Fromentières</i>	— de Frumentariis	Abbas Sancti Cergii Andegavensis ^(b) .
<i>Ruillé-le-Gravelais</i>	— de Ruilleyo le ^(c) Gravelays	} Abbatissa de Prato.
<i>Froid-Fonds</i>	— de Frigido Fonte	
B <i>Gennes</i>	— de Gena ^(d) .	} Abbas Sancti Nicolai ^(e) Andegavensis.
<i>Parné</i>	— de Pareneyo	

PRIORATUS EJUSDEM DECANATUS.

<i>Solesmes</i>	Prioratus de Solesmes ^(f)	} Abbas de Cultura.
<i>La Ville-aux-Moines</i>	— de Villa Monachi	
<i>Port-Ringcart</i>	— de Portu Rengeart ^(g)	Abbas Beate Marie Regalis.
C <i>Entrames</i>	— de Intramis ^(h)	} Abbas de Ebronio.
<i>Chéméré-le-Roi</i>	— de Chemireyo Regis	
<i>Vaiges</i>	— de Vaigia	
<i>La Ramée</i>	— de la Ramée ⁽ⁱ⁾	
<i>Bouère</i>	— de Boeria	} Abbas Majoris Monasterii.
D <i>La Cropte</i>	— de Cripta	
<i>Fromentières</i>	— de Frumentariis	Abbas S. Cergii ^(j) Andegavensis.
<i>Gennes</i>	— de Gena ^(k)	} Abbas Sancti Nicolai ^(m) Andegavensis.
<i>Parné</i>	— de Pareneyo ^(l)	
<i>Bazougers</i>	— de Basogeriis ⁽ⁿ⁾	Abbas Sancti Vincentii.
E <i>Froid-Fonds</i>	— de Frigido Fonte	Abbatissa de Prato.
<i>Saint-Nicolas, à Sablé</i>	— Sancti Nicolai de Sabolio ^(o)	Abbas Majoris Monasterii.
<i>Louvigné</i>	— de Louvigneyo.	
<i>Ballée</i>	— de Balleya.	
<i>Saint-Loup-du-Gast</i>	— Sancti Lupi.	
V <i>La Mancelière</i>	— de Mancellaria.	

CAPELLANIE DICTI DECANATUS.

<i>La Bazouge-de-Chéméré</i>	{ Capellania fundata in capella sita in cy- miterio de Basogia }	Dominus de Sougeyo le Courtin, heres principalis defuncti Mathei Courtin.
<i>Avoise</i>	{ Capellania fundata in capella Sancti Laurentii in cymiterio de Avesia ^(p) }	Episcopus Cenomanensis et heres def- functi Johannis Pauvert, fundatoris, alternative.
<i>Vauberger</i>	{ Capellania fundata in cymiterio de Valle Bergerii ^(q) }	Dominus dicti loci.

^(a) *Anthenaisie* P. — ^(b) *Andegavenses* M. — ^(c) *Ruillio le P; Ruilleyo et M.* — ^(d) *Genna* M. — ^(e) *Abb. S^e Nicolay P; Sancti Nicolai* M. — ^(f) *Solesmes* P. — ^(g) *Porta Rengeart* P. — ^(h) M place avant cet établissement les prieurés de Bouère, de la Cropte et de Fromentières. — ⁽ⁱ⁾ *La Ramée* P. — ^(j) *Georgi* (corrigé au XVII^e siècle en *Sergii*) M. — ^(k) *Genna* M. — ^(l) *Pareneyo* P. — ^(m) *Nicolay P; Michaelis* M. — ⁽ⁿ⁾ *Basogeriis* M. — ^(o) Article omis, ainsi que les quatre suivants, par M. — ^(p) *Avoisia* P. — ^(q) *Valle Vergerii P; Villabergii* M.

NOMS MODERNES.	BENEFICIA.	PATRONI.
A <i>Ballée</i>	{ Capellania fundata in ecclesia parrochiali de Balleya ⁽¹⁾ , ad altare Beate Marie.. }	Dominus ⁽²⁾ dicti loci.
<i>Soulgé-le-Bruant</i>	{ Capellania fundata per deffunctum Johannem Anne in ecclesia parrochiali de Sougeyo..... }	Dominus de Sougeyo.
<i>La Chapelle-Rainsouin</i>	{ Capellania in ecclesia parrochiali de Rainsouain per deffunctam nobilem Ambrosiam Anne, fundata. Et tenetur capellanus infra annum et tempore collationis sibi facte, ad sacerdotium promoveri..... }	Heredes ipsius fundatricis sunt patroni.
<i>Juigné-sur-Sarthe</i>	{ Capellania in manerio de Juigneio per nobilem virum Nicolaum le Clerc ⁽³⁾ , dominum dicti loci, fundata. Et tenetur capellanus ⁽⁴⁾ ad sacerdotium promoveri, ut supra ⁽⁵⁾ }	Dictus Nicolaus et sui heredes.
<i>Chéméré-le-Roi</i>	{ Capellania vulgariter nuncupata de la Place, in ecclesia parrochiali de Chémireyo Regis fundata..... }	Dominus de Contest ⁽⁶⁾
B <i>Verdelles</i> (?).....	{ Capellania fundata in manerio de Verdelles..... }	Dominus dicti ⁽⁷⁾ loci.
<i>Coings</i>	{ Capellania fundata in manerio de Coings, in parrochia Beate Marie de Sabolio. }	Dominus dicti loci.
<i>La Conterie</i>	{ Capellania fundata in manerio de la Conterie ⁽⁸⁾ , in parrochia de Frumentariis. }	Dominus dicti ⁽⁹⁾ loci.
<i>Saint-Denis-du-Maine</i>	{ Capellania fundata in ecclesia Sancti Dionisii in Cenomania ⁽¹⁰⁾ , et dicitur capellania de Favreis..... }	Episcopus Cenomanensis.
<i>La Chapelle-Rainsouin</i>	{ Capellania fundata in ecclesia parrochiali de Rainsouain ⁽¹¹⁾ per dominum Johannem le Chappellays, militem, dominum dicti loci, anno Domini millesimo cccc ^{mo} xxiii ^o }	Dominus dicti loci presentat, et episcopus confert.
c <i>Argentré</i>	{ Capellania Sancti Petri de Argentreyo in dicta ecclesia de Argentreyo..... }	Episcopus Cenomanensis ⁽¹²⁾ .
<i>Saint-Denis-du-Maine</i>	{ Capellania fundata in ecclesia parrochiali Sancti Dionisii ⁽¹³⁾ in Cenomania. }	Heredes Colette la ⁽¹⁴⁾ Cardine.
<i>Notre-Dame, à Sablé</i>	{ Capellania Sancte Trinitatis in ecclesia Beate Marie de Sabolio, de tribus missis. }	
.....	{ Capellania fundata apud la Hercegrisiere ⁽¹⁵⁾ prope Sabolium, ad altare Sancti Laurenti..... }	Ad presentationem burgensium et habitantium ⁽¹⁶⁾ ville de Sabolio.
<i>Meslay</i>	{ Capellania fundata in ecclesia parrochiali de Mellayo ⁽¹⁷⁾ }	Heredes deffuncti Johannis Nepotis presentant, et episcopus confert.

(¹) Balleio m. — (²) Dominus temporalis p. — (³) Leclerc p; Clerici m. — (⁴) Capellanus omis par p. — (⁵) Etc., au lieu de ut supra, m. — (⁶) Courest p. — (⁷) Dicti omis par p. — (⁸) La Conteris m. — (⁹) Dicti omis par p. — (¹⁰) m ignore les cinq mots qui suivent. — (¹¹) Ransouain p. — (¹²) Cenomanensis omis par p. — (¹³) Dyonisii m. — (¹⁴) Collete la m; Colette de p. — (¹⁵) Hercegrisiere m. — (¹⁶) Habitantium p. — (¹⁷) m place cet article quatre rangs plus haut.

NOMS MODERNES.	BENEFICIA.	PATRONI.
a <i>Saint-Nicolas</i>	Capellania Sancti Nicolai prope Lavallem	Ad presentationem parochianorum seu procuratorum parrochie de Trinitate Lavallis.
<i>La Cropte</i>	{ Capellania fundatata per defunctum Johannem Chenevelle, in ecclesia de Cripta fundata.....	Ad presentationem procuratoris fabricæ dicti loci.
<i>Notre-Dame, à Sablé</i>	{ Capellania ad altare de Trinitate in ecclesia Beate Marie de Sabolio fundata per Colinum de la Court ⁽¹⁾ et ejus uxorem, de 20 lb.....	Ad presentationem heredum suorum in villa de Sabolio commorantium, infra mensem; alioquin dominus episcopus confert, tam de jure devoluto quam de pleno jure.
	{ Capellania in ecclesia Beate Marie de Sabolio, per defunctum Stephanum Chevrier ⁽²⁾ et Johannem le Roy, ad altare Beatorum Jacobi et Stephani, fundata.....	Ad patronatum dicti Chevrier ⁽²⁾ et Agnetis, uxoris ejus, liberorum dictorum defunctorum, eorumque proximorum heredum.
<i>Baubigne</i>	{ Capellania in manerio de Baubigneyo ⁽³⁾ per defunctum Johannem Bahoul ⁽⁴⁾ , militem, et Johannam ejus uxorem, dominam dicti ⁽⁵⁾ loci de Baubigneyo ⁽⁶⁾ .	Dominus dicti loci.
<i>Maisincelles</i>	{ Capellania de Champfleury de Maisincelles per dominum de Arquenayo ⁽⁷⁾ et de Maisincelles fundata.....	Dominus de Maisincelles.
b <i>Notre-Dame, à Sablé</i>	{ Capellania in ecclesia Beate Marie de Sabolio ad altare Sancti Johannis Baptiste de una missa, et una alia in predicta ecclesia aut de Solesmis....	Johannes Bodard ⁽⁸⁾ alias Chesnet ⁽⁹⁾ et, post ejus decessum, propinquior et antiquior heres masculus vel femina in linea ipsius Bodard ⁽⁸⁾ .
<i>Ballée</i>	{ Capellania fundata in ecclesia de Balleya per discretum virum Johannem Hays ⁽¹⁰⁾ , presbiterum. Johannes ⁽¹¹⁾ le Bigot ⁽¹²⁾ et, post ejus decessum, filius suus primogenitus, et ejusdem pro primogenito principalis filius et, heres et successores sui semper recursum habendo ad primogenitos gradatim et successive; et, si contingat eundem Johannem le Bigot ⁽¹²⁾ absque filio legitimo ab humanis decedere, filia sua primogenita et, post ipsam, principalis heres ipsius, patronus.	
<i>Vaiges</i>	{ Capellania seu augmentum de una missa, qualibet ebdomada, in ecclesia de Vaigia, fundata per nobilem domicellam Bertrannam de Champaignettes, dominam de Gerame.	Ad patronatum dicte domicelle et antiquiorum ⁽¹³⁾ heredum suorum per decreta ⁽¹⁴⁾ , anno 1111 ²² v ⁽¹⁵⁾ .
<i>Meslay</i>	{ Capellania fundata in capella Beate Marie de Melleyo ⁽¹⁶⁾ , prope ecclesiam parochialem dicti loci de Melleyo per defunctam Gervasiam, viduam defuncti Johannis de la Barre.	Dominus de la Gaudiniere, patronus [per] decreta ⁽¹⁷⁾ , anno 1111 ²² v.

⁽¹⁾ Lacourt p. — ⁽²⁾ Cheveir p. — ⁽³⁾ Cheveir p. — ⁽⁴⁾ Lambigneyo p. — ⁽⁵⁾ Bahaul m. — ⁽⁶⁾ Dicti omnis par p. — ⁽⁷⁾ Lambigneyo m. — ⁽⁸⁾ Arqueneyo m. — ⁽⁹⁾ Brodari m. — ⁽¹⁰⁾ Chesnet p. — ⁽¹¹⁾ Brodar m. — ⁽¹²⁾ Hays m. — ⁽¹³⁾ Johannem p. — ⁽¹⁴⁾ Bigot m. — ⁽¹⁵⁾ Lobigot p. — ⁽¹⁶⁾ Antiquorum m. — ⁽¹⁷⁾ Decretta p. — ⁽¹⁸⁾ Anno 1111²² et quarto m. — ⁽¹⁹⁾ Melleyo p. — ⁽²⁰⁾ Ce mot et la date qui suit n'existent que dans F sous la forme decreta.

NOMS MODERNES.	BENEFICIA.	PATRONI.
A <i>Sablé</i>	{ Capellania fundata per Johannam, viduam defuncti Michaelis le Dosné ⁽¹⁾ , burgensis de Sabolio, in capella per eam edificata in cimiterio dicti loci de Sabolio ⁽²⁾	Principalis heres suus.
<i>Saint-Martin, à Sablé</i>	{ Capellania de tribus missis in ecclesia Beati Martini de Sabolio per Johannem Bicher ⁽³⁾ et domicellam Johannam de Champenays, ejus sponsam	Principalis heres.
<i>La Bozée</i>	{ Capellania de tribus missis in capella de la Bozée per Martinam, viduam defuncti Guillelmi Chevrier, dominam dicti loci de la Boz[é]e	Proximus heres dicte Martine.
<i>Bouessey</i>	{ Capellania de tribus missis in ecclesia de Boesseyo per dominum Johannem Gueet, dicte ecclesie rectorem, fundata	Dominus des Chenayes.
<i>Le Cimetière-Dieu</i>	{ Capellania Sancti Nicolay in ecclesia collegiata Sancti Michaelis de Cymiterio Dei, prope Lavallem, per defunctum Nicolaum Prissart, donec viveret presbiterum et ejusdem ecclesie canonicam, de tribus missis per hebdomadam, fundata ⁽⁴⁾	Heredes dicti fundatoris.
B <i>Nuillé-sur-Ouette</i>	{ Capellania de una missa in ecclesia parochiali de Nulleio super Ostam per defunctum Johannem de Brée, armigeram, et domicellam Johannam de Saint-Frambault fundata	Dominus du Rocher.
<i>Bouessey</i>	{ Capellania Sancti Laurentii prope cymiterium de Boesseyo	Dominus des Chesnays.
<i>Saint-Aignan</i>	{ Capellania de la Gendrerie, vulgariter nuncupata, in ecclesia parochiali Sancti Aniani prope Gen[am], fundata per defunctum Johannem le Mal et Johannam de Beaulme, ejusdem le Mal quondam ⁽⁵⁾ uxorem	Dominus temporalis dicti loci de la Gendrerie.
<i>Fromentières</i>	{ Capellania Beate Anne de Frumentariis in ecclesia fundata per dominum Gervasium Harrouici, presbiterum	Dictus Harrouici, patronus quamdiu vixerit et, eo vita defuncto, dominus temporalis de Frumentariis, videlicet de Coetez.

Brillon.

XV. DECANATUS DE BRULLONNIO^(f).

<i>Épinea-le-Séguin</i>	Ecclesia de Spineto ^(g) Seguni	} Episcopus Cenomanensis.
C <i>Chevillé</i>	— de Chevilleyo	
<i>Saint-Pierre-sur-Erve</i>	— Sancti Petri de Arva	
<i>Saint-Jean-sur-Erve</i>	— Sancti Johannis supra Arvam	

⁽¹⁾ Le Doene m. — ⁽²⁾ Les huit articles qui suivent n'existent pas dans P. — ⁽³⁾ Bicher ou Vicher P. — ⁽⁴⁾ Fundata P. — ⁽⁵⁾ Quodam pē P. — ^(f) Brullonio m. — ^(g) Espineto m.

NOMS MODERNES.

BENEFICIA.

PATRONI.

A	Fontenay.....	Ecclesia de Fontenayo.....	
	Juigné-sur-Sarthe.....	— de Juigneo ^(a) supra Sartam..	
	Auvers-le-Hamon.....	— de Auverso ^(b) Hamonis.....	
	Chantenay.....	— de Chantenayo.....	
	Saulges.....	— de Salvia.....	
B	Joué-en-Charnie.....	— de Joueyo in Charnia.....	
	Cossé.....	— de Coceyo ^(c) in Campania....	Abbas de Cultura.
	Mareil-en-Champagne.....	— de Marolio ^(d)	
	Bannes.....	— de Banna ^(e)	
	Viré.....	— de Vireyo.....	
C	Avoise.....	— de Avesia ^(f)	
	Brûlon.....	— de Brullonno.....	
	Chemiré-en-Charnie.....	— de Chemireyo in Charnia....	
	Poillé.....	— de Poilleyo.....	
	Saint-Denis-d'Orques.....	— Sancti Dionisii ^(g) de Orquis..	Abbas de Ebronio.
D	Thorigné.....	— de Thorigneyo.....	
	Montreuil-en-Champagne...	— de Monsterolio.....	Abbas Sancti Vincentii.
	Villedieu.....	— de Villa Dei.....	Abbas de Rota.
	Avesé.....	— de Aveceyo ^(h)	
	Asnières.....	— de Asneriis.....	Capitulum Cenomanense.
E	Saint-Oaen-en-Champagne...	— Sancti Audoeni in Campania ⁽ⁱ⁾ .	Abbas de Rota.
	Varennes.....	— de Varenis.....	De Casterii (sic).
	Étival-en-Charnie.....	— de Estivallo in Charnya.....	Abbatissa ^(j) de Estivallo.

PRIORATUS DICTI DECANATUS.

	Thorigné.....	Prioratus de Thorigneyo.....	Abbas de Ebronio.
	L'Isle.....	— de Insula ^(k)	Prior de Castellis in Heremo ^(l) .
F	Fontenay.....	— de Fontenayo.....	Abbas de Cultura.
	Chevillé.....	— de Chevilleyo.....	
	Chantenay.....	— de Chantenayo.....	
	Brûlon.....	— de Brullonno.....	
	Auvers-le-Hamon.....	— de Auverso Hamonis.....	
G	Joué-en-Charnie.....	— de Joueyo in Charnia.....	
	Saulges.....	— de Salvia.....	
	Avoise.....	— de Avesia ^(m)	
	Poillé.....	— de Poilleyo.....	
	Cossé.....	— de Quoceyo in Campania....	
H	Juigné-sur-Sarthe.....	— de Juigneo ⁽ⁿ⁾	
	Mareil-en-Champagne.....	— de Marolio in Campania ^(o) ...	

(a) Jaigneio P. — (b) Averso P. — (c) Quoceyo M. — (d) Marolio M. — (e) Benna M. — (f) Avesya M. — (g) Sancti Dionisii omis par M. — (h) Article omis par M. — (i) Ni cet article ni le suivant ne figurent dans P. — (j) Abbatissa P. — (k) Insulla P. — (l) Estel in Hermo M. — (m) Avesya M. — (n) Juingneyo P. — (o) Article omis par M.

NOMS MODERNES.	BENEFICIA.	PATRONI.
A Palais	Prioratus de Pallays	Abbas Sancti Vincentii.
Villedieu	— de Villa Dei	Abbas de Rota.
Étival-en-Charnie	Abbatissa ^(a) de Estivallo in Charnia.	
CAPPELLANIE DICTI DECANATUS.		
Étival-en-Charnie	{ In monasterio de Estivallo in Charnia sunt tres capellanie fundate	Abbatissa ^(a) .
Saint-Pierre-sur-Erve	{ Capellania fundata per defunctum Matheum Courtin in ecclesia Sancti Petri de Arva	Heres principalis dicti defuncti ^(b) .
B Chenerru	{ Capellania fundata in manerio de Chenerru ^(c)	Dominus dicti loci ^(d) de Chenerru ^(e) .
Avoise	{ Capellania fundata in ecclesia parochiali ^(f) Sancti Laurentii de Avesia ..	Episcopus Cenomanensis ^(g) .
Épineu-le-Séguin	{ Capellania fundata ad altare Beate Marie in ecclesia de Spineto Seguini ^(h) per defunctum	Dominus de Varennes.
Chantenay	{ Capellania vulgariter nuncupata Inter Aquas in villa ⁽ⁱ⁾ de Chantenayo, ad honorem Beate Marie, fundata	Episcopus Cenomanensis.
Le Parc	Capellania Sancti Nicolai de Parco ^(j) ..	Abbatissa de Estivallo.
c Saint-Pierre-sur-Erve	{ Capellania fundata per Johannem Militis in parochiali ecclesia Sancti Petri ^(k) de Arva	Dominus de Contest.
Saint-Jean-sur-Erve	{ Capellania de Alneto fundata per dominum de Alneto in ecclesia parochiali ^(l) Sancti Johannis de Arva, ad altare Beate Margarete.	
Fontenay	Capellania fundata in ecclesia parochiali de Fontenayo.	
Le Plessis, c ^{te} d'Auvers-le-Hamon	{ Capellania manerii de Plesseiaco Auvers in ecclesia parochiali de Auverso Hamonis fundata, de ^(m) tribus missis.	Dominus dicti loci.
Saulges	{ Capellania fundata in ecclesia parochiali de Salvia, ad altare Beate Marie Virginis, per defunctum Robertum de la Fontaine, de la Guementiere ⁽ⁿ⁾ vulgariter nuncupata	Procuratores ^(o) fabricæ dicti loci de Salvia, secum vocatis duobus vel tribus de sufficientioribus parochianis parochie, nobilibus vel aliis.
D Asnières	{ Capellania fundata in ecclesia parochiali de Asneris, ad altare Sancte Katherine, donec fuerit constructa una capella in manerio de Lenglé-Renault, in dicta parochia, per nobilem virum Jacobum de Segussen, dominum dicti loci de Lenglé ^(p)	Dictus fundator quoad vixerit et, post ejus obitum, suus principalis heres patronus.

^(a) Quarum est abbatissa patrona M. — ^(b) Heres principalis est patronus M. — ^(c) Chenerrou P; Chesnerou M. — ^(d) M omet les deux mots suivants. — ^(e) Chenerou P. — ^(f) Parochiali ecclesia M. — ^(g) Cenomanensis omis par P. — ^(h) Espineto Seguini dans M qui omet la suite. — ⁽ⁱ⁾ Ce blanc existe dans P. — ^(j) In oppido P. — ^(k) De Prato P. — ^(l) Pertri P. — ^(m) Parochiali omis par P. — ⁽ⁿ⁾ De omis par M. — ^(o) Gmentiere ou Guientiere P. — ^(p) Procurator M. — ^(q) Cet article et le suivant n'existent que dans P, où ils sont ajoutés en marge.

NOMS MODERNES.

BENEFICIA.

PATRONI.

A *Cossé-en-Champagne*..... } *Capellania Beate Marie in parochiali ec-*
clesia de Cosseyo in Campania deserviri } *Principalis heres deffuncte Marie, quon-*
solita..... } *dam sponse deffuncti Guillermi des Or-*
gerys, patronus.

Vallon.

XVI. DECANATUS DE VALLONIO ^a.

<i>Athenay</i>	Ecclesia de Athenayo ⁽¹⁾	} Episcopus Cenomanensis.
<i>Chemiré-le-Gaudin</i>	— de Chemireyo ^(b) Gaudini.....	
<i>Maigné</i>	— de Maigneyo ^(c)	
<i>Saint-Julien-en-Champagne</i> ..	— Sancti Juliani in Campania... }	
B <i>Soulligné-sous-Vallon</i>	— de Soulligneyo subtus Vallonium.	} Abbas Sancti Vincentii.
<i>S.-Germain</i> . { à <i>Noyen-sur-</i>	— Sancti Germani de Noyennio ^(d) .	
<i>Notre-Dame</i> . { <i>Sarthe</i> }	— Beate Marie de Noyennio ^(e) ...	
<i>Pirmil</i>	— de Piremilleyo ^(f)	
<i>Louplande</i>	— de Loupelande.....	} Abbas de Cultura.
c <i>Voivre</i>	— de Voivres ^(g)	
<i>Tassillé</i>	— de Tassilleyo.....	
<i>Roézé</i> ..	— de Rozeio ^(h)	
<i>La Suze-sur-Sarthe</i>	— de Suza.....	} Abbas de Cultura.
<i>Ruillé-en-Champagne</i>	— de Rueilleyo.....	
D <i>Flacé</i>	— de Flaceio.....	
<i>Vallon-sur-Gée</i>	— de Vallonnio.....	
<i>Bernay</i>	— de Bernayo.....	} Abbas de Ebronio.
<i>Neuvy-en-Champagne</i>	— de Novico.....	
<i>Loué</i>	— de Loueyo.....	
E <i>Saint-Benoît-sur-Sarthe</i>	— Sancti Benedicti supra Sartam ⁽ⁱ⁾ .	
<i>Saint-Symphorien</i> }	— Sancti Simphoriani de Ca-	} Abbas de Bello Loco.
<i>Brains</i>	— de Brains.....	
<i>Auvers-sur-Montfaucon</i>	— de Auvers.....	
<i>Chassillé</i>	— de Chassilleyo.....	
F <i>Crannes-en-Champagne</i>	— de Crennes ^(k)	} Abbatissa de Prato.
<i>S.-Christophe-en-Champagne</i> .	— Sancti Christofori ^(l) in Campania.	
<i>Tassé</i>	— de Taceyo ^(m)	
<i>Longnes</i>	— de Longne.....	
<i>Épineu-le-Chevreuil</i>	— de Espineto Capreoli ⁽ⁿ⁾	} Capitulum Cenomanense, de numero 40.
G <i>Saint-Pierre-des-Bois</i>	— Sancti Petri inter Nemora.... }	

^(a) Vallonio m. — ^(b) Chevreyo m. — ^(c) Maigneyo m. — ^(d,e) Noyennio m. — ^(f) Piremilleyo dans m qui, par cet article, sépare les deux églises de Noyen. — ^(g) Vouivres m. — ^(h) Roseyo dans m qui unit cette église et la suivante en un seul article *Ecclesia de Roseyo et Suza*. — ⁽ⁱ⁾ Sartham p. — ^(j) Cadulcio p. — ^(k) Cremis m. — ^(l) Cristofori dans m qui omet les deux mots suivants. — ^(m) Tuceyo p; Tasseyo m. — ⁽ⁿ⁾ Capioli p; Caprioli m.

⁽¹⁾ m porte en marge et de la même écriture que le corps du manuscrit : *Nota quod nunc non est ecclesia, sed cappella, et fuit collata 10^o Augusti 1420.*

NOMS MODERNES.	BENEFICIA.	PATRONI.
A <i>Fercé</i>	Ecclesia de Ferceyo	Abbas Sancti Launomarii ^(a) Blesensis.
<i>Amné</i>	— de Ameneyo ^(b)	Abbas de Fonte Gombaldi ^(c) .

PRIORATUS EJUSDEM DECANATUS.

<i>Montlivoy</i>	Prioratus de Montlivoyis ^(d)	} Abbas de Fonte Gombaldi ^(e) .
<i>Teilleau</i>	— de Tilleyo ^(f)	
<i>Neuvy-en-Champagne</i>	— de Novico in Campania	} Abbas de Cultura.
B <i>Vallon-sur-Gée</i>	— de Vallonno	
<i>Loué</i>	— de Loueyo in Campania ^(g)	
<i>Ruillé-en-Champagne</i>	— de Ruilleyo ^(h)	
<i>Roézé</i>	— de Roueseio ⁽ⁱ⁾	
<i>Fercé</i>	— de Ferceyo	Abbas Sancti Launomarii ^(j) Blesensis.
C <i>Pirmil</i>	— de Piremilleyo ^(k)	} Abbas Sancti Vincentii.
<i>Noyen-sur-Sarthe</i>	— de Noyennio ^(l)	
<i>Saint-Symphorien</i>	— Sancti Simphoriani	Abbas de Ebronio.
<i>Beaulieu</i>	— Belli Loci	Abbas de Tironnio.
<i>Bastein</i>	— de Bastein ^(m)	} Prior de Castellis in Heremo.
D <i>La Mariette</i>	— de la Mariette ⁽ⁿ⁾	

CAPELLANIE DICTI DECANATUS.

<i>Sourches</i>	Capellania Sancti Nicolai de Cadulcis ..	Abbas de Ebronio ⁽¹⁾ .
<i>Montfaucon</i>	— de Monte Falconis	} Dominus dicti loci.
<i>Souvré</i>	— de Souvreyo	
<i>Chemiré-le-Gaudin</i>	{ Capellania [de Troncheto in ecclesia parochiali ⁽²⁾] de Chemireyo Gaudini ⁽³⁾ fundata ad altare Sancti Michaelis per defunctum Guillelmum de Deserto, presbiterum	} Heredes dicti defuncti ⁽⁴⁾ fundatoris, patroni, et sunt domini temporales de Troncheto.
E <i>Le Plessis (?)</i>	Capellaria de Plesseiac ⁽⁵⁾	
<i>Valpéan</i>	— de Valle Pagani	} Dominus dicti loci.
<i>Chemiré-le-Gaudin</i>	— de Chemireyo Gaudini ⁽⁶⁾ ..	
<i>Logerais</i>	{ Capellania de Logeraye ⁽⁷⁾ fundata ad altare Sancti Eligii ⁽⁸⁾ in ecclesia parochiali de Souligneio subtus Vallon ⁽⁹⁾ .	} Dominus de l'Espicheliere ⁽¹⁰⁾ .

^(a) *Larnomarii* P; *Launoñ* M. — ^(b) *Antenayo* P. — ^(c) *Gobardi* P; *Gonbaudy* M. — ^(d) *Montlyvoys* M. — ^(e) *Tailleyo* P. — ^(f) *Gobardi* P; *Gombaldi* M. — ^(g) Cette indication n'existe que dans M, qui omet à la colonne précédente le prieuré de Loué et transporte à Vallon le surnom *in Campania*. — ^(h) *Ruylleyo* M. — ⁽ⁱ⁾ *Rozeyo* dans M qui place ce prieuré en tête des prieurés soumis à l'abbaye de la Couture. — ^(j) *Larnomarii* P; *Launoñ* M. — ^(k) *Pillemilleyo* M. — ^(l) *Nouennio* M. — ^(m) *Vastein* M. — ⁽ⁿ⁾ Ajoutée dans P, cette ligne est écrite dans M de la même main que le corps du manuscrit. — ⁽¹⁾ M, qui opère un chassé-croisé entre le présent article et le troisième de ceux qui suivent, donne seul les cinq mots placés ici entre crochets. — ⁽²⁾ *Gaudin* P. — ⁽³⁾ M omet la suite de l'article. — ⁽⁴⁾ *Plessiaco* dans M qui, ici, n'indique point de patron. — ⁽⁵⁾ *Gaudin* P. — ⁽⁶⁾ *Longeraye* M. — ⁽⁷⁾ *Lupi* M. — ⁽⁸⁾ *Valonem* P. — ⁽⁹⁾ *De Lepischeliere* P.

⁽¹⁾ Dès le xvi^e siècle, on a remplacé dans M cette indication du patron par les mots : *Dominus dicti loci*.

NOMS MODERNES.

BENEFICIA.

PATRONI.

A Louplande.....	}	Tres capellanie in ecclesia parrochiali de Lupilanda per deffunctum Johannem Pelerin, militem, dominum quondam dicti loci, fundate et de novo create, quarum redditus super Magna et ⁽⁴⁾ Parva Courba de Espineu, prout planius constat per decretum ⁽⁵⁾ , ad presentationem principalis heredis ipsius fundatoris, domini tamen dicti loci de Lupilanda. Et tenentur capellani ad sacerdotium infra annum a tempore institutionis promoveri, nisi tamen prius fuerint ⁽²⁾ .	
Athenay.....		Capellania de la Groussiniere ⁽⁴⁾ in capella seu ecclesia parrochiali de Athenayo ⁽⁵⁾ , ad presentationem decani et capituli Andegavensium, ratione sui domanii de Athenayo.	
Vallon.....		Capellania fundata in ecclesia de Vallonno per G. Moreau.	
	}	Capellania ad altare Sancti Martini in ecclesia de Maigneyo fundata per dominum Guydonem Retrou, presbiterum ⁽⁷⁾	
Maigné.....		Capellania de duabus missis qualibet ebdomada in parrochiali ecclesia de Maigneyo in Campania, ad altare gloriosissime virginis Marie deserviri solita, per Guillelmam la Garniere ⁽⁶⁾ fundata.....	
Chemiré-le-Gaudin.....		Capellania Beate Marie de Athenayo, in ecclesia parrochiali de Chemyreio Gaudini.....	Episcopus.

Dominus du Tertre.

Dicta la Garniere ⁽⁴⁾ quoad vixerit, patrona, et, post ejus decessum, Petrus Couleart, prout latius habetur in libro decretorum ⁽¹⁾.

Clermont.

XVII. DECANATUS DE CLAROMONTE.

B Pringé.....	Ecclesia de Pringeyo.....	Episcopus Cenomanensis.
Clermont.....	— de Claromonte.....	Abbas de Cultura.
Mareil sur-le-Loir.....	— de Marolio ⁽¹⁾	Abbas Beate Marie Andegavensis.
Luché.....	— de Lucheyo.....	}
Courcelles.....	— de Courcelles.....	
Ligron.....	— de Ligronio.....	
Malicorne.....	— de Malicorma.....	
Mézeray.....	— de Mesereyo.....	Abbas Sancti Albini Andegavensis.
Saint-Jean-de-la-Motte.....	— Sancti Johannis de Mota ⁽⁴⁾ ...	Abbas Sancti Maximini ⁽²⁾ Aurelianensis.
Saint-Jean-du-Bois.....	— Sancti Johannis de Bosco....	Abbas ^(m) de Rota.

PRIORATUS DICTI DECANATUS.

D Saint-Jean-de-la-Motte.....	Prior Sancti Johannis de Mota.....	Abbas Sancti Maximini ⁽²⁾ Aurelianensis.
Mareil-sur-le-Loir.....	Priorissa de Marolio ⁽⁶⁾	Abbatissa Beate Marie Andegavensis.

⁽¹⁾ Et ne se trouve que dans M. — ⁽²⁾ Decretum P. — ⁽³⁾ Nisi jam fuerint M. — ⁽⁴⁾ Goussiniere P; M omet les deux mots suivants. — ⁽⁵⁾ Athenayo P. — ⁽⁶⁾ P, seul, donne cet article et les suivants. — ^(6-b) Lagarniere P. — ⁽¹⁾ Decretorum P. — ⁽¹⁾ Marolio. — ⁽¹⁾ Mita P. — ⁽¹⁾ Maximini P. — ^(m) Abbatissa M. — ⁽²⁾ Maximini P. — ⁽²⁾ Marolio dans M qui rejette cet article à la fin du paragraphe.

NOMS MODERNES.	BENEFICIA.	PATRONI.
A <i>Luché</i>	Prior de Lucheyo.....	} Abbas Sancti Albini.
<i>Courcelles</i>	— de Courcellis.....	
<i>Malicorne</i>	— de Malicorma ^(a)	
<i>Château-Sénéchal</i>	— de Castro Senescalli ^(b)	
<i>Clermont</i>	— de Claromonte.....	} Abbas de Cultura.

CAPELLANIE EJUSDEM DECANATUS.

B <i>Mareil-sur-le-Loir</i>	} In ecclesia parrochiali de Marolio ^(c) sunt due capellanie fundate.....	} Episcopus Cenomanensis, pleno jure ^(d) .
<i>Pringé</i>		
<i>Gallerande</i>	} Capellania in manerio de Galerande fundata.....	} Dominus loci ^(f) .
<i>Malicorne</i>		
<i>La Mothe-Achard</i>	} Capellania fundata in capella de la Mote ^(h) -Achar.....	} Dominus de la Mote-Achar et de Bois- say.
<i>Clermont</i>		
	} Et preferri debent hii qui sunt de parentela ^(j) dicti fundatoris, prout constat in decreto ^(k) .	
<i>Luché</i>	} Capellania unius misse qualibet, die lune, ad altare Adnunciationis Beate Marie Virginis in ecclesia de Lucheio.....	} Rectores dictorum locorum ^(l) de Lucheio et de Pringeio alternative.

Laval.

XVIII. ARCHIDIACONATUS ET DECANATUS DE LAVALLE.

<i>L'Huisserie</i>	Ecclesia de Hostiaria ^(m)	} Episcopus Cenomanensis.
<i>Andouillé</i>	— de Andouilleio ⁽ⁿ⁾	
<i>Ruillé-le-Gravelais</i>	— de Ruilleio ^(o)	
D <i>Ahuillé</i>	— de Ahuilleyo ^(p)	
<i>La Brulatte</i>	— de Brulata.....	
<i>Montjean</i>	— de Monte Johannis.....	
<i>Saint-Pierre-la-Cour</i>	— Sancti Petri de Curia.....	} Abbas Majoris ^(q) Monasterii.
<i>Saint-Sulpice</i>	— Sancti Sulpicii.....	
E <i>Houssay</i>	— de Houssayo.....	
<i>Saint-Berthevin</i>	— Sancti Berthevini.....	

^(a) *Mallicorma* P; *Malicornia* dans M qui place cet article après le suivant. — ^(b) *Seneschali* M. — ^(c) *Marollio* M. — ^(d) Article omis par M. — ^(e) Ces deux derniers mots omis par P. — ^(f) *Dicti loci* M. — ^(g) *In*, au lieu de *de*, M. — ^(h) *Lamote* P. — ⁽ⁱ⁾ *Couant* P. — ^(j) *Qui sont de parentella*, dans P qui, seul, donne la présente phrase et l'article suivant. — ^(k) *Decreto* P. — ^(l) *Dicti loci* P. — ^(m) M ajoute : *parte de l'Uyserie*. — ⁽ⁿ⁾ *Andoucello* P. — ^(o) *Ruillio* P. — ^(p) *Hahuilleyo* M. — ^(q) *Marisnoñ* P.

NOMS MODERNES.	BENEFICIA.	PATRONI.
A <i>Montigné</i>	Ecclesia de Montegneyo ^(a)	} Abbas Majoris Monasterii.
<i>Courbeville</i>	— de Curva ^(b) Vetula.....	
<i>La Gravelle</i>	— de Gravella.....	
<i>Loiron</i>	— de Loeronnio ^(c)	
<i>Avenièrès</i>	— de Aveneriis.....	Abbas Beate Marie Andegavensis.
B <i>Changé</i>	— de Changeyo.....	} Abbas de Ebronio.
<i>Saint-Germain-le-Fouilloux</i> ..	— Sancti Germani de Fouilloux ^(d) ..	
<i>Saint-Ouen-des-Toits</i>	— Sancti Audoeni.....	
<i>Quelaines</i>	— de Quelanis.....	
<i>Saint-Gault</i>	— Sancti Gaudi, prout litteratorie docuit ^(e)	Abbas Sancti Albini Andegavensis.
C <i>Le Genest</i>	— de Genesta.....	} Abbas de Cultura.
<i>Grenoux</i>	— de Grenotis.....	
<i>Saint-Cyr-le-Gravelais</i>	— Sancti Cirici.....	} Abbas Sancti Jovini Marnensis ^(f) .
<i>Beaulieu</i>	— de Bello loco.....	
<i>Astillé</i>	— de Astilleyo ^(g)	Abbas Sancti Cergii Andegavensis.
D <i>Saint-Jean-sur-Mayenne</i>	— Sancti Johannis super Meduanam.....	Capitulum Sancti Tugalli ^(h) de Laval.
<i>Cossé-le-Vivien</i>	— de Coceyo Viviani ⁽ⁱ⁾	Abbas Sancti Florentii de Salmuro ^(j) .
<i>La Trinité, à Laval</i>	— de Trinitate Lavallis ^(k)	Capitulum Cenomanense et abbas de Cultura ^(l) .
<i>Naillé-sur-Vicoïn</i>	— de Nulleio supra Viconium...	Abbas Sancti Vincentii.
<i>Olivet</i>	— de Oliveto.....	Abbas Beate Marie Regalis ^(m) .
E <i>Le Plessis-Milcent</i>	— du Plesseys-Milcent ⁽ⁿ⁾	} Abbas de Rota.
<i>Cosmes</i>	— de Cosmis ^(o)	
<i>Saint-Avit, auj. Saint-Isle</i> ..	— Sancti Aviti.....	

Saint-Thugal, à Laval.... } In ecclesia collegiata de Laval sunt duodecim prebende, quarum episcopus Cenomanensis tenet unam, et dominus de Laval patronus in aliis undecim, et debet presentare capitulo ejusdem ecclesie.

Item, in eadem ecclesia sunt quatuor capellanie^(p) perpetue sine cura, quarum capellani per capitulum dicti loci instituentur.

Andouillé..... } Ad decanatum ejusdem ecclesie de Laval annexa est ecclesie^(q) de Andouilleyo. Dominus de Laval presentat episcopo Cenomanensi, et episcopus confert^(r).

PRIORATUS EJUSDEM DECANATUS.

F <i>Changé</i>	Prioratus de Changeyo.....	} Abbas de Ebronio.
<i>Saint-Ouen-le-Thibaud, auj.</i>	— Sancti[Audoeni]Theobaldi ^(s)	
<i>Saint-Ouen-des-Toits</i>		

^(a) Montigneyo m. — ^(b) Curia m. — ^(c) Loeronnio p. — ^(d) Fouilloux m. — ^(e) m rejette cet article à la fin du paragraphe sans y joindre les trois mots prout, etc. — ^(f) De Marnen m. — ^(g) Distalleyo p; m place cet article après le suivant. — ^(h) Tugdual avec abréviation finale m. — ⁽ⁱ⁾ Quoceyo m. — ^(j) Salmuro m. — ^(k) m place cet article cinq lignes plus haut, entre Grenoux et Saint-Cyr, et y ajoute les mots : pro una portione. — ^(l) m remplace à tort de Cultura par Majoris Monasterii qu'il fait suivre de l'adverbe mediatim. — ^(m) Regallis p. — ⁽ⁿ⁾ De Plessemilcent m; du Plesseys p. — ^(o) Casmis p. — ^(p) Cappelle m. — ^(q) Annex. ecclesie m. — ^(r) Cet article n'existe que dans m. — ^(s) Theobardi m.

NOMS MODERNES.	BENEFICIA.	PATRONI.
A <i>Cossé-le-Vivien</i>	Prioratus de Coceyo ^(a) Viviani	Abbas Sancti Florencii de Salmuro ^(b) .
<i>Astillé</i>	— de Astilleyo.....	Abbas Sancti Cergii ^(c) Andegavensis.
<i>Notre-Dame-de-Priz</i>	— de Priz.....	Abbas de Cultura.
<i>Avesnières</i>	— de Aveneriis.....	Abbas Beate Marie Andegavensis.
<i>Sainte-Catherine, à Laval</i> ...	— Sancte Katherine de Lavalle.	Abbas Beate Marie Regalis.
B <i>Quelaines</i>	— de Quelanis.....	Abbas Sancti Albini Andegavensis.
<i>L'Hermitage</i>	— de Heremo in Concisa.....	Abbas Vindocinensis.
<i>Saint-Martin, à Laval</i>	{ — Sancti Martini de Lavalle ...	{ Abbas Majoris Monasterii.
	{ — de Origneyo.....	

CAPELLANIE DICTI DECANATUS.

<i>Saint-Thugal, à Laval</i>	{ Capellania curata in ecclesia predicta collegiata de Lavalle.....	} Dominus de Lavalle.	
<i>La Macheferrière</i>			— de la Macheferrière ^(d)
C.....			— de Spaulx ^(e)
<i>La Gravelle</i>			— castri de la Gravelle ^(f)
<i>Fouilloux</i>	— de Fouilloux ^(g)		
<i>La Trinité, à Laval</i>	{ Capellania per Mariam, viduam deffuncti Johannis Gillet, fundata, in capella ^(h) Beate Marie, in ecclesia de Trinitate Lavallis ⁽ⁱ⁾	} Procurator fabricæ dicte ecclesie.	
<i>Avesnières</i>			{ Capellania de Rocheboutin in ecclesia de Aveneriis ^(j)
D <i>Sainte-Croix</i>	Capellania Sancte Crucis.....	Abbatissa de Nidoavis ^(k) .	
<i>Sainte-Plaine</i>	— Sancte Plane ^(l)	Dominus de Sepe ^(m) .	
<i>La Trinité, à Laval</i>	{ Capellania fundata in ecclesia parochiali Trinitatis Lavallis, ad altare Sancti Yvonis.....	} Procuratores confratrie Sancti Jacobi.	
.....			{ Capellania fundata in capella de Doueto Jouberti ⁽ⁿ⁾ et in parochia Sancti Melani.....
	Tres sunt capellanie.		
<i>Le Cimetière-Dieu</i>	{ Capellania in Cimiterio Dei ^(o) prope Lavallem, ad honorem Sancti Michaelis fundata.....	} Johannes Ouvrouyn ^(p) .	
E <i>La Trinité, à Laval</i>	{ Item ^(q) , due capellanie in ecclesia parochiali Sancte Trinitatis de Lavalle, ad altare Sancti Yvonis, per domicellam Johannam la Herberde ^(r) , de novo fundata.....	} Ad presentationem dicte domicelle seu principalis ^(s) heredis, et ^(t) debent capellani infra annum ad sacerdotium promoveri et residere, alioquin privantur ^(u) .	

^(a) *Cosseyo* P; *Quoceyo* M. — ^(b) *Salmuro* M. — ^(c) *Georgii* P. — ^(d) *De la Macheferrière* P; *de Macheferrière* M. — ^(e) *Spaulx* M. — ^(f) *Graville* P. — ^(g) *Fouilloux* P. — ^(h) *Ecclesia* P. — ⁽ⁱ⁾ Article omis par M. — ^(j) *Amenayo* P; article omis dans M. — ^(k) *Meranis* P. — ^(l) Article omis par P. — ^(m) *Sepi* ou *Sept* M. — ⁽ⁿ⁾ *Jomberti* M. — ^(o) *Dei* omis par P. — ^(p) *Ouvrian* M. — ^(q) *Alie* M. — ^(r) *Haberde* M. — ^(s) *Principallis* P. — ^(t) *Et* omis par P. — ^(u) M ajoute etc.

NOMS MODERNES.

BENEFICIA.

PATRONI.

A	<i>La Trinité, à Laval</i>	{ Capellania ad majus altare parochialis ecclesie Sancte Trinitatis de Laval, de tribus missis singulis ebdomadis, per deffunctum Johannem Haton et Guillemeta, ejus uxorem, fundata..	} Ad presentationem heredum ^(a) dicti defunctis et uxoris sue presentatricis ^(b) , ex recta linea.
	<i>Avesnières</i>	{ Capellania du Bois-Gamar ^(c) in ecclesia parochiali de Aveneriis prope Lavallem.....	} Dominus loci du Bois-Gamar ^(d) .
	<i>La Trinité, à Laval</i>	{ Capellania fundata per deffunctum Johannem Laurentii, in ecclesia de Trinitate Lavallis, ad altare Sancti Petri.....	} Heredes dicti Laurentii.
	<i>Saint-Sulpice</i>	{ Capellania [in ecclesia] Sancti Sulpicii, ad honorem Sancti Jacobi, fundata ^(e) per deffunctum Petrum Quatrebarbes.	
	<i>La Trinité, à Laval</i>	{ Capellania fundata per deffunctum Johannem Guerin et ejus uxorem, ad altare Sancti Michaelis, in ecclesia de Trinitate Lavallis.....	} Ad presentationem heredum ipsorum ^(f) .
	.	{ Capellania fundata in ecclesia de Trinitate Lavallis, ad altare Sancti Jacobi ^(g) , per Julianum Gabriel et ejus uxorem.....	} Ad presentationem horum heredum ^(h) .
B	<i>Avesnières</i>	{ Capellania fundata per Guillelmum Vier, presbiterum, rectorem de Aveneriis, ad altare Sancti Jacobi, in dicta ecclesia de Aveneriis, de 15 lb. redditus, ad simplicem tonsuram.....	} Jus patronatum, vita ⁽ⁱ⁾ comite, retinuit et, post ejus obitum, Rolando le Maignen ^(j) , ejus nepoti et suis heredibus ^(k) .
	<i>Quelaines</i>	{ Capellania de Quelanis per dominum Johannem Basle, presbiterum, rectorem loci, fundata ^(l)	} Ad presentationem suam, aut Georgii Basle, nepotis sui, ac eorum heredum.
	<i>Cossé-le-Vivien</i>	{ Capellania fundata in ecclesia de Quoccyo Viviani per deffunctum Philippum de Turé ^(m) , dominum de Boisgard ⁽ⁿ⁾ , de tribus missis, ad altare Beate Marie Virginis ^(o) in dicta ecclesia celebrandis.....	} Dominus de Boisgard ^(p) .
	<i>Le Cimetière-Dieu</i>	{ Capellania in ecclesia collegiata de Cimiterio ^(q) Dei prope Lavallem, per dominum Johannem Ouvrouyn ^(r) , dominum de Roches et de Poligneyo ^(s) , fundata ^(t) , de qua retinuit jus patronatus.....	} Episcopus confert.

^(a) Heredi P. — ^(b) Presentare avec abréviation finale P. — ^(c,d) De Boisgamaz P; du Boysgamar M. — ^(e) Fundata omis par P. — ^(f) Suoram heredum M. — ^(g) Jacobi P. — ^(h) Heredum ipsius M. — ⁽ⁱ⁾ Vier P. — ^(j) Rolandi le Maignem P; Rolandi le Maignem M. — ^(k) Nepotem et su[o]s heredes M. — ^(l) M place eet article après le suivant. — ^(m) Thuré M. — ⁽ⁿ⁾ Boysragot M. — ^(o) Mot omis par M. — ^(p) Boisgard P; Boysragot M. — ^(q) Collegiata Cymiterii M. — ^(r) Ouvryn M. — ^(s) Poligneyo P. — ^(t) Fundate P.

NOMS MODERNES.	BENEFICIA.	PATRONI.
A <i>Saint-Gault</i>	{ Capellania fundata de novo in ecclesia Sancti Galli, ad altare Beate Marie, per Johannem Paillard, dominum de la Villatte, de duabus missis qualibet ebdomada ⁽⁴⁾	{ Patronatus ^(b) dicto Paillard, vita sua comite, et post ejus decessum Johanni Hardouyn ^(c) , scutifero, domino de la Girouardiere, marito ^(d) neptis dicti fundatoris, et postmodum heredi principali ^(e) dicti scutiferi et ejus uxoris et primogeniti.
<i>Montjean</i>	{ Capellania in ecclesia de Monte Johannis fundata et deserviri solita ad majus altare dicti loci de Monte.....	{ Dominus de Laieterie.
.....	{ Capellania de novo fundata in loco du ^(f) Marcheis prope Lavallem, ad honorem Dei et beati ^(g) Mathurini, per nobilem virum Stephanum Trochart ^(h) , armigerum, et domicellam Margaretam ⁽ⁱ⁾ ejus sponsam, cujus capellanie ad dictum Trochart ^(j) , vita sua comite, jus patronatus ^(k) , spectabat et postmodum heredi principali et primogenito eorumdem Trochart et Margarete ^(l) , sue uxoris.	
<i>Le Bourg-Hersent</i>	{ Capellania Sancti Jacobi de Bourg-Hersent prope Lavallem, fundata per defunctum Guillelmum Daneust ^(m) et Michaellem, ejus uxorem.....	{ Fundatores et, post eorum decessum, heres principalis ipsorum.
<i>Changeé</i>	{ Capellania in ecclesia de Changeyo per defunctum Johannem l'Evesque, presbiterum, ad altare Beati Petri, de tribus missis qualibet ebdomada moderatis per dominum ad onus duarum missarum qualibet ebdomada ⁽ⁿ⁾ propter tenuitatem foundationis, ut constat per decretum ^(o)	{ Ad presentationem principalis heredis dicti fundatoris, portantis ^(p) in suo cognomine l'Evesque, et, si casus contingat quod nullus sit, ad presentationem procuratoris fabrice dicte ecclesie de Changeio.
B <i>La Trinité, à Laval</i>	{ Capellania fundata per Theobaldum Malabry, presbiterum, de duabus missis, ad altare Sancti Nicolai de Trinitate Lavallis. Principalis heres dicti Malabry, fundatoris ^(q) , patronus, ut [constat per] decretum februarii, anno Domini millesimo quingentesimo sexto.	
<i>La Trinité, à Laval</i>	{ Capellania in ecclesia Sanctissime ^(r) Trinitatis de Laval, de una missa, per defunctum Johannem Gesbert, fundata, ad altare Beate Marie. Magister domus Dei beatissimi Juliani dicti loci ^(s) de Laval, modo patronus per concordatum inter dictum magistrum domus et procuratores fabrice de Trinitate Lavallis ^(t) . Presentatio ^(u) ad ejusdem magistrum domus Dei et procuratores fabrice spectat et pertinet mediatim alternative; et fuit ipsum concordatum factum in mense ^(v) januarii, anno Domini millesimo quingentesimo tercio. Non est decretum ^(w) dictum concordatum.	
<i>La Trinité, à Laval</i>	{ Capellania ab antiquo fundata in ecclesia de Trinitate Lavallis, ad altare Sancti Ludovici fundata per dominum de la Bortiere ^(x)	{ Dominus de la Barre ^(y) .

(4) *Ebdomadatus* p. — (b) *Jus patronatus* m. — (c) *Hardouyn* p; *Hedouyn* m. — (d) *Merito* p. — (e) *Heres principalis* m. — (f) *De* p. — (g) *Beatissimi* m. — (h) *Trichart* p. — (i) *Marguareta* p. — (j) *Trouchart* p. — (k) p ajoute ici sibi, — (l) *Marguarete*, sans plus, p. — (m) *Danost* m. — (n) Par suite d'un bourdon, les neufs mots qui précèdent n'existent pas dans p. — (o) *Decretum* p. — (p) *Portans* p. — (q) *Testat* avec abréviation finale p; *fundatoris* dans m qui omet ici le nom *Malabry* et ce qui suit le mot *patronus*. — (r) *Sanctissime* omis par m. — (s) m termine ici l'article. — (t) p fait suivre ce nom de lieu des mots *fund. dict.*, terminés l'un et l'autre par une abréviation. — (u) *Presentationem* p. — (v) *Mans* avec abréviation finale p. — (w) *Decretum* p. — (x) m est seul à donner les cinq mots qui précèdent. — (y) Cette phrase manque dans p.

NOMS MODERNES.

BENEFICIA.

PATRONI.

A Loiron.....	{ Capellania de una missa in ecclesia de Loyronnio ^(a) fundata per Stephanum Tremblay, dominum de la Vallonniere.....	} Dominus dicti loci de la Vallonniere ^(b) .
La Trinité, à Laval.....	{ Capellania de la Couldrays ad altare Beate Marie Magdalenes in ecclesia de Trinitate Lavallis, fundata per Johannem Feron et Johannam ^(c) , ejus uxorem.....	} Principalis heres dicti Ferron.
L'Huisserie.....	{ Capellania de duabus missis in ecclesia de Hostiaria per procuratores et parochianos fundata, de quibusdam rebus dicte fabrice legatis per Matheam, viduam defuncte Johannis le Maignen ^(d) et defunctum Egidium le Maignen ^(e) , presbiterum, ejus filium.	} Procuratores et parochiani.
Le Cimetière-Dieu, à Laval.	{ Capellania de tribus missis in ebdomada, in ecclesia collegiata de Cymiterio [Dei] prope Lavallem, ad altare Sancti Nicolai, per defunctum Nicolaum Pinson, presbiterum, fundata. Ad presentationem domini du Grant C[o]uldray. Et, si dictus locus du Grant Couldrays alienatur per heredes dicti defuncti extra lineam suam, ipsius presentationis jus pertinebit heredi principali Marguarete, sororis dicti defuncti, uxoris ^(f) Johannis Tertroulx; et, si dicta Marguareta decedat sine heredibus, liberis legitimis Petri Mallet aut liberis sue uxoris, et postmodum certis heredibus dicti fundatoris si in eis ^(g) fuerint aliqui ydonei ad illam obtinendam. Decretum est die xxv ^o mensis aprilis ^(h) , anno millesimo quingentesimo primo.	
Montigné; Vernie(?).....	{ Due capellanie per nobilem virum Franciscum de la Pommeraye fundate, quolibet de duabus missis: una in ecclesia parochiali de Montigneyo Briandi, altera in ecclesia parochiali de Verneye ⁽ⁱ⁾	} Dicitur fundator, qui est dominus temporalis du Verger in dicta parochia de Montigneyo, quoad vixerit et, post mortem domini temporalis dicti loci de Verger, patroni (sic).
La Trinité, à Laval.....	{ Capellania de duabus missis in ecclesia de Trinitate Lavallis, ad altare Sancti Laurentii deserviri solita, per Geffelette ^(j) , viduam defuncti Gervasii Fouquet, fundata.....	} Primogenitus ipsorum defuncti Fouquet et Geffelette seu ejusdem primogeniti representans.
Houssay.....	{ Capellania de duabus missis per honorabilem virum Christoforum Ferrant fundata in ecclesia parochiali de Trinitate Lavallis, ad altare Sancti Julliani martyris. Capellania de duabus missis per defunctum magistrum Johannem..... ^(k) , [ad altare] Sancti Julliani in ecclesia Sancti Salpiti de Housseyo.....	} Ipse fundator et ejus heredes ipsi domini fundatoris de la Gendronniere.

^(a) Loyronnyo P. — ^(b) M ne donne point les trois derniers mots et termine ici le paragraphe. — ^(c) Johannem P. — ^(d-e) Lemaignem P. — ^(f) Uzores P. — ^(g) Ea P. — ^(h) Aprilis P. — ⁽ⁱ⁾ Le début de ce nom a été surchargé, de sorte que la lecture n'en est point fort assurée. — ^(j) P porte à lire Geffebelan. — ^(k) Un blanc, dans P, à la place que devrait occuper le nom de famille de ce maître Jean.

NOMS MODERNES.

BENEFICIA.

PATRONI.

Ernée.

XIX. DECANATUS DE ERNEYA

A	<i>Montaudin</i>	Ecclesia de Monte Audoeni.....	} Episcopus Cenomanensis.
	<i>Vautorte</i>	— de Valle Torta.....	
	<i>Saint-Pierre-des-Landes</i>	— Sancti Petri de Landis.....	
	<i>Montenay</i>	— de Montenayo.....	
	<i>Launay</i>	— de Alneto.....	
B	<i>La Baconnière</i>	— de Baconneria ⁽⁴⁾	
	<i>Le Bourgneuf-la-Forêt</i>	— de Burgonovo de Foresta ⁽⁵⁾ ...	
	<i>La Croixille</i>	— de la Croussille ⁽⁶⁾	
	<i>Saint-Hilaire-des-Landes</i>	— Sancti Hillarii de Landis.....	
	<i>Chailland</i>	— de Chaillando ⁽⁴⁾	
C	<i>Larchamp</i>	— de Largo Campo.....	
	<i>Colombiers</i>	— de Columbariis.....	
	<i>La Pellerine</i>	— de Peregrina ⁽⁶⁾	
	<i>Carellis</i>	— de Carellis ⁽⁷⁾	
	<i>Ernée</i>	— de Erneya in Charneya ⁽⁸⁾	
D	<i>La Dorée</i>	— de Doreta.....	} Capitulum Cenomanense, de numero 40'.
	<i>Saint-Denis-de-Gastines</i>	— Sancti Dionisii ⁽⁸⁾ de Gastines.	
	<i>Fougerolles</i>	— de Fulgerollis ⁽⁹⁾	Abbas de Lonlayo ⁽¹⁾ .
	<i>Saint-Berthevin</i>	— Sancti Berthevini.....	} Abbas Sancti Michaelis in Monte.
	<i>Lévaré</i>	— de Lavareyo ⁽⁴⁾	
E	<i>Saint-Ellier</i>	— Sancti Elerii ⁽¹⁾	Abbas Sancti Karilephi.
	<i>Juvigné</i>	— de Juvigneio ⁽²⁾	} Abbas Sancti Cergii Andegavensis.
	<i>Burgon</i>	— de Burgonio ⁽³⁾	
	<i>Landivy</i>	— de Landevico ⁽³⁾	} Abbas Sancti Jovini de Marnes.
	<i>Saint-Mars-sur-la-Futaie</i>	— Sancti Medardi de Fustaya...	
F	<i>La Templerie</i>	— de Templeria ⁽⁴⁾	Elemosinarius de Quittay.

PRIORATUS DICTI DECANATUS.

<i>L'Abbayette</i>	50 lb. ⁽⁴⁾	Prioratus de Abbaciola ⁽⁵⁾	} Abbas Sancti Michaelis in Periculo Maris.
<i>Saint-Ellier</i>	17 lb.	— Sancti Elerii ⁽⁶⁾	
<i>Ernée</i>	45 lb.	— de Erneya.....	} Abbas Sancti Karilephi ⁽⁶⁾
<i>Saint-Mars-sur-la-Futaie</i>	140 lb.	— Sancti Medardi supra Fustayam.....	

⁽⁴⁾ Baconneria m. — ⁽⁵⁾ Article omis par p. — ⁽⁶⁾ Croussille p. — ⁽⁷⁾ Chaillant m. — ⁽⁸⁾ Peregrina p. — ⁽⁹⁾ Carellis m. — ⁽¹⁰⁾ Erneya vel Charneyo m. — ⁽¹¹⁾ Dyonisii m. — ⁽¹²⁾ Fulgeroli m. — ⁽¹³⁾ p omet ce nom et attribue à l'église de Fougerolles le même patron qu'aux deux églises suivantes. — ⁽¹⁴⁾ Lavarreyo p; Lavareyo m. — ⁽¹⁵⁾ Clerii p; Hellerii m. — ⁽¹⁶⁾ Jugneyo m. — ⁽¹⁷⁾ Burgonovo p. — ⁽¹⁸⁾ Ladenico m. — ⁽¹⁹⁾ Cette ligne et le paragraphe ci-après relatifs aux prieurés ont été ajoutés d'une autre main, dans p, au bas du f° 36 v°. — ⁽²⁰⁾ Ce chiffre de taxe et les chiffres suivants n'existent que dans p. — ⁽²¹⁾ Abaciola m. — ⁽²²⁾ Ellerii m; Helerii p. — ⁽²³⁾ Krilephi p.

NOMS MODERNES.	BENEFICIA.	PATRONI.
A <i>L'Habit</i>	20 lb. Prioratus de Habitu Bartholomei.....	} Abbas Sancti Jovini Marnensis.
<i>Montenay; la Censive</i>	30 lb. — de Montenay et Censive ^(a)	
<i>Juigné</i>	45 lb. — de Juigné ^(b)	} Abbas Sancti Cergii ^(c) Andegavensis.

CAPELLANIE DICTI DECANATUS.

<i>La Templierie</i>	Capellania de Templeria curata.....	Domus Templi ^(d) de Brolio Francorum.
<i>Montaudin</i>	Capella de Monte Audoeni.....	Prior de Gehart ^(e) .
B <i>Ernée</i>	{ Capellania Domus Dei de Erneya ^(f) . Non est nisi oratorium. Capellania leprosarii de Erneya.....	Burgenses.
<i>La Hautonnière</i>	{ Capellania Sancti Jacobi Majoris, de novo fundata in manerio de la Hautonnière ^(g) per nobilem dominum Guillelmum dicti loci et Guillemetam, ejus uxorem.	Ad suam et suorum heredum naturalium et legitimorum successive presentationem.
<i>Lévaré</i>	{ Capellania fundata in manerio de Lavareyo.....	Dominus loci.
<i>Carellis</i>	{ Capellania Sancti Johannis in ecclesia de Quarellis ^(h)	Dominus loci.
<i>Aubert</i>	{ Capellania Sancti Johannis in manerio d'Auber.....	Dominus dicti loci.
C <i>Chailland</i>	{ Capellania Beate Marie in ecclesia de Chaillando.....	Dominus d'Auber.
<i>La Tour-Emond</i>	Capellania de la Tour-Esmont ⁽ⁱ⁾	Dominus dicti ^(j) loci.
<i>Fougerolles</i>	{ Capellania Beate Marie de Fulgerollis, nuncupata de Launay, fundata per heredes defuncti Michaelis Suhart ^(k) , presbiteri.	Dominus episcopus ^(l) , pleno jure.
<i>Launay</i>	{ Capellania in ecclesia de la Tanniere in parrochia Sancti Berthevini per Johannem Cousterez et Johannem Jumelaye, de duabus missis qualibet ebdomada, ad altare Sancti Jacobi celebrandis, fundata. Dicti Cousterez et Jumelaye, vita eorum comite, patroni, et, post eorum decessum, burgenses et habitantes ^(m) dicti loci de la Tanniere ⁽ⁿ⁾ . Et fuit decretum die penultima septembris, anno domini millesimo quadringentesimo LXXXIIII ^o .	
<i>La Pellerine</i>	{ Due capellanie [fundate] in ecclesia de Peregrina ^(o) per defunctum Johannem le Pennetier, dum viveret dicte ecclesie rectorem.....	Rector dicti loci.
D <i>Fougerolles</i>	{ Capellania seu augmentum unius misse ad altare Sancti Michaelis, in ecclesia de Fougerolles, per defunctum magistrum Michaellem Suhart fundata ^(p) .	

^(a) *Censura* P M. — ^(b) *Cergii* P. — ^(c) *Juigné* M. — ^(d) *Dominus Templi* M. — ^(e) M ajoute ici : *Celebrari consuevit.*
— ^(f) M confond cet article et le suivant en un seul article ainsi conçu : *Capell. domus de Erneya. Burgens. patroni.* —
^(g) *Hautonniere* M. — ^(h) *Quarellis* P. — ⁽ⁱ⁾ *Touresmont* P M. — ^(j) *Dicti* omis par P. — ^(k) *Sahart* M. — ^(l) *Episcopus* omis par M. — ^(m) *Habitantes* P; *habitatores* M. — ⁽ⁿ⁾ La phrase qui suit n'existe que dans P. — ^(o) *Perregrina* P. —
^(p) Article omis par M.

NOMS MODERNES.	BENEFICIA.	PATRONI.
A	<i>Capellania de duabus missis fondata per discretum virum Guillelmum Clouet, presbiteram, in ecclesia parochiali de Concha, ad altare Sancti Jacobi^(a) . . .</i>	} Rector et procuratores fabricæ dicti loci de Concha, alternative.
Vesins	<i>Capellania de tribus missis in capella manerii de Vesins, per dominum temporalem ejusdem loci fondata.</i>	
Fresnay; le Bourgneuf-la-Forêt	<i>Capellania de Fresnayo in ecclesia de Burgonovo de Foreste, ad altare Beate Marie fondata per dominum^(b) Johannem de Froullay.</i>	} Dominus temporalis de Fresnay.

Évrou.

XX. DECANATUS DE EBRONIO.

Brée	Ecclesia de Braya ^(a)	} Episcopus Cenomanensis.	
Montourtier	— de Montetortorio ^(a)		
B Saint-Georges-sur-Erve	— Sancti Georgii supra Arvam ^(a)		
Aron	— de Aronio		
La Bazouge-des-Alloux	— de Bazogia de Allotis ^(c)		
Deux-Évailles	— de Duabus Aquosis		
Jublains	— de Jublens ^(d) , de numero 40 ^e		} Capitulum Cenomanense.
C Assé-le-Bérenger	— de Asseyo Berrengarii		
Évrou	— de Ebronio		} Abbas de Ebronio.
Torcé	— de Torceyo in Charnia		
Bais	— de Bedisco		
Gesnes	— de Genis		
C Neau	— de Nigello ^(b)		
Voutré	— de Voutreyo		
Saint-Christophe-du-Luat	— Sancti Christofori de Luato ^(e)		
Montpinçon	— de Monte Pinzonio ^(j)		
Champagnéteux	— de Campo Genestoso		
E Izé	— de Yseyo ^(k)		
Sainte-Suzanne	— Sancte Suzanne ^(l)		
Mézangers	— de Mesengeyo		
Trans	— de Trantis ^(m)		
Châtres	— de Castris		
F Moulay	— de Moullayo ⁽ⁿ⁾		
Viviers	— de Vivariis ⁽¹⁾		

^(a) Cet article et les deux suivants ont été ajoutés, dans P seulement, en marge du paragraphe consacré aux chapellenies.

— ^(b) De^{lem} P. — ^(c) Braye M. — ^(d) Montetortorio P; Montorier M. — ^(e) Ornam M. — ^(f) Alletis P. — ^(g) Jublans P. —

^(h) Nael alias Nigel M. — ⁽ⁱ⁾ De Luato omis par M. — ^(j) Mont Puysson M. — ^(k) Ysayo P. — ^(l) Suzane P; Susanne M.

— ^(m) Cette église ne figure que dans M. — ⁽ⁿ⁾ Moulayo M.

⁽¹⁾ P écrit ici *Linariis*, ce qui montre en l'article final du présent paragraphe, d'ailleurs écrit d'une autre main, une évidente addition, nécessitée par le travestissement de *Vivariis* en *Linariis*. M, qui ne mentionne pas ici l'église de

Viviers et omet plusieurs autres paroisses, termine cette énumération dans un ordre un peu différent : Saint-Ouen-des-Oies, Sainte-Gemme-le-Robert, Chalon, Hambers, Viviers et Montsurs.

NOMS MODERNES.	BENEFICIA.	PATRONI.
A <i>Commer</i>	Ecclesia de Commeio.....	Abbas Majoris Monasterii ⁽⁶⁾ .
<i>Belgeart</i>	— de Brolio Jardi.....	Abbas de Bello Loco.
<i>Livet</i>	— de Liveto	Abb[atissa] de Estivallo.
<i>Neuville</i>	— de Novilleta.....	Capitulum de Silliaco.
<i>Saint-Ouen-des-Oies</i>	— Sancti Audoeni.....	} Non constat de patronatu ⁽¹⁾ .
B <i>Chalon</i>	— de Chalonnio.....	
<i>Sainte-Gemmes-le-Robert</i> ..	— de Sancta Jama.....	
<i>Hambers</i>	— de Hambertis	Abbas de Campania.
<i>Montsurs</i>	— de Monte Securo	Capitulum de Lavalle.
<i>Viviers</i>	— de Vivariis.....	Abbas de Ebronio.

PRIORATUS EJUSDEM DECANATUS.

c <i>Neau</i>	Prioratus de Nigello.....	} Abbas de Ebronio.
<i>Gesnes</i>	— de Genis.....	
<i>Torcé</i>	— de Torceyo in Charneia.....	
<i>Champgenêteux</i>	— de Campo Genestoso.....	
<i>Trans</i>	— de Trantis.....	
D <i>Évron</i>	— de Ebronio.....	

CAPELLANIE DICTI DECANATUS.

<i>Viviers</i>	{ Capellania quedam ^(b) fundata in parrochia de Vivariis.....	Abbatissa de Estivallo.
	{ Item, in eadem parrochia de Vivariis est alia capella non dotata.	
<i>Montourtier</i>	{ Capellania de Lucheyo, in parrochia de Monte Torterio ^(c)	Episcopus.
<i>Livet</i>	{ Capellania de Liveto, ad honorem Sancti Jacobi fundata, et vocatur capella de Monte Pistain, annexa cum parrochiali ecclesia.	
<i>Bouillé</i>	Capellania in manerio de Bouilleyo ^(d) .	Dominus dicti loci.
E <i>Montsurs</i>	{ Quatuor capellanie in castro de Monte Securo fundate.....	Ad presentationem domini dicti loci, sed episcopus confert.
<i>Fouletorte</i>	{ Capellania fundata ^(e) in manerio de Fautort, in parrochia Sancti Georgii super Arvam ^(f)	Dominus dicti loci.
<i>Sainte-Sazanne</i>	{ Capellania Beate Marie in castro Sancte Suzanne.....	Dux de Alençonio ^(g) .
<i>Commer</i>	{ Capellania Sancti Eligii in villa de Commer ^(h) fundata.....	Dominus de Bosco Porci.
<i>Sainte-Gemme-le-Robert</i>	{ Capellania Sancte Margarete in ecclesia Sancte Jame Roberti.....	Dominus dicti loci.

^(a) *Marismoñ* P. — ^(b) *Quondam* M. — ^(c) *Monte Tortorio* P; *Monte* (sans plus) M. — ^(d) *Belleyo* M. — ^(e) *Fundata* omis per M. — ^(f) *Ornam* M. — ^(g) *Dñs de Alençonio* P; *Dñs de Alenczonnio* M. — ^(h) *Commez* M.

⁽¹⁾ En ce qui touche Chalon, M indique avec toute raison l'abbé d'Évron, *abbas de Ebronio*, pour patron.

NOMS MODERNES.	BENEFICIA.	PATRONI.
A <i>Neau</i>	{ Capellania de la Rambaudiere in ecclesia de Nigello }	Episcopus, pleno jure.
<i>Torcé</i>	{ Capellania Sancti Andoeni ^(a) in ecclesia Sancti Petri de Torceyo in Charneio fundata per Ludovicum de Bouillé, militem ^(b) , dominum dicti loci de Bouillé ^(c) }	Dictus de Bouillé ^(d) .
<i>Bourgon</i>	{ Capellania Beate Anne per dictum dominum de Bouillé, in capella de Burgonio ^(e) }	Dictus ^(f) dominus de Bouillé.
<i>Évron</i>	{ Capellania de duabus missis qualibet ebdomada in ecclesia de Ebronio celebrandis, per Guillemetam, viduam defuncti Bertrandi Jouenneaux ^(g) , fundata }	Dicta vidua, quoad vixerit ^(h) , et, post ejus obitum ⁽ⁱ⁾ , abbas dicti loci de Ebronio et sui successores ^(j) .
<i>Blandouet</i>	{ Capellania de duabus missis qualibet ebdomada in capella de Blandouet celebrandis, per Michaellem Debays, presbiterum, fundata }	Dictus Debays, vita ejus comite, patronus, et, post ejus obitum, proximior heres ejus ^(k) .
B <i>Sainte-Suzanne</i>	{ Capellania ^(l) per domicellam Johannam Blanchet, dominam de la Ragotiere, in ecclesia Sancte Suzanne deserviri solita ^(m) }	Dicta domicella, vita durante, et post, ejus decessum, dominus loci predicti de la Ragotiere ⁽ⁿ⁾ .
<i>Neau</i>	{ Capellania de tribus missis per defunctum Stephanum Era[r]d in ecclesia parochiali de Nigello fundata ^(o) }	Heredes dicti fundatoris.

Mayenne.

XXI. DECANATUS DE MEDUANA.

<i>Saint-Germain-d'Anzurre</i>	{ Ecclesia Sancti Germani supra Anxuram ^(a) }	Episcopus Cenomanensis.
<i>Châtillon-sur-Colmont</i>	— de Castillione ^(b)	
<i>Alexain</i>	— de Alexonio ^(c)	
c <i>Saint-Georges-Buttavent; le Quittuy</i>	— Sancti Georgii de Boutavant, alias de Quintay ^(d)	
<i>La Bigottière</i>	— de Bigoteria ^(e)	
<i>Saint-Germain-le-Guillaume</i>	— Sancti Germani Guillelmi	Prior de Fonte Gehardi.
<i>Contest</i>	— de Contesto	
<i>Saint-Baudelle</i>	— Sancti Baudelii ^(f)	
d <i>Placé</i>	— de Placeyo	Abbas Sancti Florentii de Salmuro ^(g) .

(^a) *Adriani* m. — (^b) *Millitem* p. — (^c) *De Bouillé* n'existe que dans m. — (^d) Cette indication est omise par p. — (^e) *Burgonovo* m. — (^f) *Dictus* omis par m. — (^g) *Jouenneaux* p. — (^h) *Vita comite* m. — (ⁱ) *Decessum* m. — (^j) *Et successores sui* m. — (^k) Cet article a été omis par m. — (^l) *Capellaniam* p. — (^m) *Solitam* p. — (ⁿ) Cet article n'existe que dans p, où il a été ajouté au-dessus du titre du présent paragraphe. — (^o) Addition particulière à p qui l'écrit en marge. — (^p) *Ansuram* m. — (^q) *Castillione* p. — (^r) *Leczonnio* m. — (^s) *Vigoteria* p. — (^t) *Baudellii* m. — (^u) *Sro* avec un signe abrégé à la suite de s p.

(¹) p donne ici *Ecclesia Sancti Georgii de Bata Anteriori*, sans plus.

NOMS MODERNES.

BENEFICIA.

PATRONI.

A	Mayenne.....	Ecclesia Beate Marie de Meduana.....	} Capitulum Cenomanense.
	Parigné.....	— de Parigné ⁽¹⁾	

PRIORATUS EJUSDEM DECANATUS.

	Placé.....	Prioratus de Placeyo.....	Abbas Sancti Florentii de Salmuro.
	Berne.....	— de Berna.....	Abbas de Ebronio.
	Fontaine-Géhard.....	— de Fontegehardi ⁽²⁾	} Abbas Majoris Monasterii.
B	Mayenne.....	— de Meduana.....	
	Fontaine-Daniel.....	Abbas de Fonte Danielis.	
	Montguyon.....	Prioratus de Monte Guidonis.	

CAPELLANIE DICTI DECANATUS

	Mayenne.....	{ Capellania Sancti Anthonii de Meduana.	} Episcopus Cenomanensis.
	Saint-Léonard.....	— Sancti Jacobi seu leprosaria.	
		— Sancti Leonardi ⁽³⁾	
C	Mayenne.....	Domus Dei de Meduana supra pontem ⁽⁴⁾ .	Burgenses.
	Mayenne.....	{ Capellania per defunctum Matheum Dangeart, presbiterum, seniore, fundata in ecclesia Beate Marie de Meduana, ad altare Sancti Blasii ⁽⁵⁾ ..	} Principalis heres dicti Dangeart.
	Saint-Germain-le-Guillaume.	{ Capellania Sancti Germani Guillermi, Sancti Ludovici vocata alias, per dominam de la Cicorie fundata.....	
			Dominus de la Cicorie.

Passais. XXII. ARCHIDIACONATUS ET DECANATUS DE PASSAYO.

	La Chapelle-Moche.....	Ecclesia de Capella Moche.....	} Episcopus Cenomanensis.
	Saint-Mars-d'Égrenne.....	— Sancti Medardi supra Egranam ⁽⁶⁾	
D	Brécé.....	— de Breceyo.....	
	Ceaulcé.....	— de Celceyaco.....	
	Ambrières.....	— de Ambrerius ⁽⁷⁾	
	Gorron.....	— de Gorronio ⁽⁸⁾	
	Couterne.....	— de Courterne.....	
E	Avrilly.....	— de Avrilleyo..	
	Saint-Denis-de-Villeneuve.....	— Sancti Dionisii ⁽⁹⁾ de Villaneta.	
	Rouillé.....	— Beate Marie de Rouilleyo ⁽¹⁰⁾ ...	

⁽¹⁾ Parrigné m. — ⁽²⁾ m termine ici le paragraphe en confondant ce prieuré et le suivant en un seul article ainsi conçu : Prioratus de Fontegehardi (sic) et de Meduana. — ⁽³⁾ Lerardi p. — ⁽⁴⁾ Montem p. — ⁽⁵⁾ Cet article et le suivant sont omis par m. — ⁽⁶⁾ Esgranam m. — ⁽⁷⁾ Ambrarius m. — ⁽⁸⁾ Article omis par p. — ⁽⁹⁾ Dyonisii m. — ⁽¹⁰⁾ Romulleyo, dans m qui, seul, mentionne cette paroisse.

NOMS MODERNES.	BENEFICIA.	PATRONI.
A <i>Geneslay</i>	Ecclesia de Geneslay ^(a)	
<i>Vaucé</i>	— de Vauceyo	
<i>Saint-Mars-sur-Colmont</i>	— Sancti Medardi supra Columontem ^(b)	
<i>Saint-Bomer</i>	— Sancti Boameri ^(c)	
<i>Cigné</i>	— de Cignejo	
B <i>La Haute-Chapelle</i>	— de Alta Capella ^(d)	Abbas de Lonlayo ⁽¹⁾ .
<i>Lonlay</i>	— de Lonlayo	
<i>Torchamp</i>	— de Torto Campo	
<i>Domfront</i>	— de Dono Fronte	
<i>Soucé</i>	— de Sousseyo ^(e)	
C <i>Hallaines</i>	— de Hallaine ^(f)	
<i>Passais</i>	— de Passeyo ^(g)	
<i>Loré</i>	— de Loerrejo ^(h)	Dominus de Lonlayo ⁽ⁱ⁾ .
<i>Septforges</i>	— de Septem Forgiis	
<i>Juvigny-sous-Andaine</i>	— de Gevigneio ^(k)	
D <i>Champsecret</i>	— de Campo Secreto ^(l)	Dominus de Ferreria ^(m) .
<i>Dompierre</i>	— de Dampierre	
<i>La Ferrière-aux-Étangs</i>	— de Ferreria ⁽ⁿ⁾	
<i>Beaulandais</i>	— de Bello Landisco	
<i>Saint-Frambault-sur-Pisse</i>	— Sancti Frambaldi supra Piscem ^(o)	Abbas de Bello Loco.
E <i>La Baroche-sous-Lucé</i>	— de Bazogia ^(p) de Luceyo	
<i>Saint-Front</i>	— Sancti ^(q) Frontonis	
<i>Tessé</i>	— de Tessejo	
<i>Lesbois</i>	— de Lebays	Dominus de Meduana.
<i>Mantilly</i>	— de Mantillejo ^(r)	Abbas Majoris Monasterii.
F <i>Le Pas</i>	— de Passu ^(s)	Abbas de Lonlayo.
<i>Saint-Aubin-Fosse-Louvain</i>	— de Fovea Lupina	
<i>Désertines</i>	— de Desertinis	Abbas Sancti Karilephi.
<i>Hercé</i>	— de Hercejo	
<i>Viewvy</i>	— de Veteri Vico	
G <i>Oisseau</i>	— de Oysello	Capitulum Cenomanense, de numero 40 ^e .
<i>Couesmes</i>	— de Cosmis ^(t)	Abbas de Prato.
<i>Lucé</i>	— de Lucejo	
<i>L'Épinay-le-Comte</i>	— de Espineto Comitis	Dominus de Donofronte.
<i>Banvou</i>	— de Bono Volatu ^(u)	Prior et capitulum Sagienses.

^(a) Genestayo M. — ^(b) Cosmont M. — ^(c) Beaumer P. — ^(d) Cappella M. — ^(e) Soussé P. — ^(f) Halaine M. — ^(g) Passe P; Passay M. — ^(h) Loerreyo P; M rejette cet article une douzaine de lignes plus loin, entre Mantilly et Le Pas. — ⁽ⁱ⁾ Lonlay P. — ^(j) Abbas de Lonlayo P. — ^(k) Genyveyo M. — ^(l) Deserto P. — ^(m,n) Ferreria M. — ^(o) Ecclesia de Frambaldi supra Piss. M. — ^(p) Basogia M. — ^(q) De, au lieu de Sancti, M. — ^(r) Mantigneyo P. — ^(s) Article omis par M. — ^(t) Cosmis M. — ^(u) Vollatu M.

NOMS MODERNES.	BENEFICIA.	PATRONI.
A <i>Saint-Gilles-des-Marais</i>	Ecclesia Sancti Egidii de Maretis	} Henricus de Mota.
<i>Saint-Brice</i>	— Sancti Bricii	
<i>Rouellé(?)</i>	— Beate Marie de Rouelles ⁽⁴⁾	Dominus de Rouelles ⁽⁴⁾ .
<i>Saint-Jacques-de-la-Brasse</i>	— Sancti Jacobi in Brassia ⁽⁵⁾	} Dux Alençonii ⁽⁶⁾ , ratione domini de Donofronte.
<i>Passais</i>	— Beate Marie Conceptionis ⁽⁴⁾	

PRIORATUS EJUSDEM DECANATUS.

B <i>Lonlay</i>	Abbatia ⁽⁷⁾ de Lonlayo.	
<i>Domfront</i>	Prioratus de castro de Dono Fronte	} Abbas de Lonlayo ⁽⁸⁾ .
<i>N.-D.-sur-l'Eau, à Domfront</i>	— Beate Marie super Aquam	
<i>Saint-Siméon</i>	— Sancti Symeonis ⁽⁹⁾	[Prior] de Plessiaco.

CAPELLANIE DICTI DECANATUS.

<i>Saint-Siméon</i>	Capellania Sancti Symeonis	Prior de Plesseiaco Grimoudi ⁽¹⁾ .
C <i>Lonlay(?)</i>	— de Lohelin ⁽²⁾	} Episcopus. Annexa nunc ⁽³⁾ cum ecclesia parochiali.
.	— Beate Marie Magdelenes de Hersonne ⁽⁴⁾	
.	— Sancte Katerine de Dono Fronte	} Dominus de Dono Fronte.
<i>Domfront</i>	— domus Dei ⁽⁵⁾ de Dono Fronte	
<i>Gorron</i>	— leproserie de Goronno ⁽⁶⁾	} Episcopus Cenomanensis.
.	— de Exclusa	
D <i>Vaucé</i>	— Johannis Lulle ⁽⁷⁾ , in parochia de Vauceyo	} Abbas de Belloloco.
.	— de Jouain ⁽⁸⁾	
<i>Brécé</i>	— ad altare Beate Margarete ⁽⁹⁾ in ecclesia de Breceyo	Dominus de Parco.
<i>La Baroche-sous-Lucé</i>	— fundata in ecclesia de Bazogia ⁽¹⁰⁾ de Luceyo	Dominus de Cochon.
[<i>A Lonlay</i>]	— Sancti Johannis de Froidebize ⁽¹¹⁾	} Dominus de Champelain et de Lonlay ⁽¹²⁾ .
F <i>La Ferrière-aux-Étangs</i>	— Sancti Clari de Boullevo ⁽¹³⁾ in parochia de Ferreria ⁽¹⁴⁾	

(^{1,2}) *Des Roelles* m. — (³) Cet article et le suivant sont ajoutés d'une autre écriture dans P; mais m les a de la même main que le corps du manuscrit. — (⁴) *De Conceptione* P. — (⁵) *Alençonni* m. — (⁶) *Abbays* P; *Abbas* m. — (⁷) *Lonlay* P. — (⁸) Article omis par P. — (⁹) *Plesseiaco Germondi* P; *Plessiaco Germondi* m. — (¹⁰) *De Lohelin* P; *Loheline* m. — (¹¹) *Nunc annexa* m. — (¹²) *Hersonne* P; *Hersome* m. — (¹³) *Dei* omis par m. — (¹⁴) *Gorronno* m. — (¹⁵) *Montgiceul* P. — (¹⁶) *Lulle* dans m qui n'a pas les quatre mots suivants. — (¹⁷) *Janarii* P. — (¹⁸) *Cap^e Beate Marie* P; *Capell. ad altare Beate Margarete* m. — (¹⁹) *Basogia* m. — (²⁰) *Froidobize* m. — (²¹) *Champelain et de Lonlay* m. — (²²) *Brullevo* m. — (²³) *Ferreya* m.

(1) La leçon de m est différente : *Episcopus Cenomanensis, de pleno jure*.

NOMS MODERNES.

BENEFICIA.

PATRONI.

A	<i>Gorron</i>	{	Capellania per nobilem virum Radulphum Girard ^(a) in ecclesia de Goronno ^(b) fundata, quousque per se vel per heredes oratorium fuerit in aliquibus maneriorum suorum edificatum.	} Dominus temporalis dicti loci in quo oratorium edificabitur, aut suus heres.
	<i>La Baroche-sous-Lucé</i>	{	Capellania in capella manerii du Boisblondel ^(c) in parrochia de Bazogia ^(d) de Luceyo	} Dominus loci.
	<i>Le Bois-Froux</i>	{	Capellania seu augmentum de ^(e) centum solidis turonensium fundata in capella Beate Marie juxta manerium de Boisfroust ^(f)	} Dominus ejus ^(g) loci.
	<i>Melleray</i>	{	Capellania ad altare Sancti Laurentii in ecclesia de Meleyray, de duabus missis qualibet ebdomada, fundata ^(h)	} Dominus Johannes de Loge ⁽ⁱ⁾ , fundator, quoad vixerit, et, post ejus obitum, dominus loci de Marcillé.

*La Roche-Mabile.*XXIII. DECANATUS DE ROCHAMABILI ^(j).

	<i>Cirail</i>	Ecclesia de Cirailo	}	
B	<i>Saint-Élier</i>	— Sancti Helerii ^(k)	}	
	<i>Lignières-la-Doucelle</i>	— de Lineriis ^(l) la Doucelle	}	
	<i>La Palu</i>	— de la Pallu	}	
	<i>Ravigny</i>	— de Ravigneyo ^(m)	}	
	<i>La Lacelle</i>	— de Lacella	}	
C	<i>La Sauvagère</i>	— de Salvigeria ⁽ⁿ⁾	}	
	<i>Saint-Ouen-le-Brisoul</i>	— Sancti Audoeni	}	Episcopus Cenomanensis.
	<i>Boulay</i>	— de Boullayo	}	
	<i>Saint-Samson</i>	— Sancti Sansonis	}	
	<i>Neuilly-le-Vendin</i>	— de Nulleyo	}	
D	<i>Saint-Maurice-du-Désert</i>	— Sancti Mauricii	}	
	<i>La Motte-Fouqué</i>	— de Monte Falconis	}	
	<i>Gandelain</i>	— de Monte Gandelini ^(o)	}	
	<i>Antoigné</i>	— de Anthogneyo ^(p)	}	
	<i>Orgères</i>	— de Orgeriis	}	
E	<i>Magny-le-Désert</i>	— de Maigneyo	}	Abbas Sancti Juliani Turonensis.
	<i>La Ferté-Macé</i>	— de Feritate Mathei	}	Abbas Sancti Martini Sagiensis.
	<i>La Roche-Mabile</i>	— de Rochamabili ^(q)	}	Rex Francie.
	<i>La Coulonge</i>	— de Coluncha ^(r)	}	
	<i>Méhoudin</i>	— de Mehoudino	}	Abbas Sancti Vincentii Cenomanensis.
F	<i>Saint-Patrice-du-Désert</i>	— Sancti Patricii	}	

^(a) Girad P. — ^(b) Gorronno M. — ^(c) Boisbladet M. — ^(d) Basogia M. — ^(e) De omis par M. — ^(f) Boysfroust M; Boisfroust P. — ^(g) Ejusdem M. — ^(h) Article omis par M. — ⁽ⁱ⁾ Johannes Deloge P. — ^(j) Rochemabile M. — ^(k) Hellerii M. — ^(l) Linerii P; Linnerii M. — ^(m) Ravineyo M. — ⁽ⁿ⁾ Salingeria P M. — ^(o) Gandelani M. — ^(p) Anthogneyo P; Anthoigneyo M. — ^(q) Rochemabile M. — ^(r) Columcha P; Colincha M.

NOMS MODERNES.

BENEFICIA.

PATRONI.

A	<i>Champfrémont</i>	Ecclesia de Campo Fremoso ^(a)	}	Sacrista et pulsatores ecclesie Cenomanensis ^(b) . Abbas Sancti Eberulphi ^(d) .
	<i>La Poité-des-Nids</i>	— de Potestate Nidorum ^(c)		

PRIORATUS EJUSDEM DECANATUS.

B	<i>Saint-Évroult</i>	}		Abbas Sancti Eberulphi ^(e) in Normania, pro rebus quas tenet in diocesi Cenomanensi.
	<i>La Ferté-Macé</i>			
	<i>La Roche-Mabile</i>	— de Rochamabili		Abbas Sancti Martini Sagiensis.
	<i>Resné</i>	— de Resneyo		Abbas de Tironno.

CAPELLANIE DICTI DECANATUS.

	<i>La Ferté-Macé</i>	Capellania leprosarie de Feritate Mathei.	Episcopus Cenomanensis.	
	<i>La Hérouaudière</i> (?)	}	Abbas de Trouart.	
	<i>Le Bezier</i>			Capellania Sancti Petri de Besier ^(g) in parrochia de Feritate Mathei
	}	Abbas de Pellicia.	
			Capellania Sancti Johannis de Vassonnello ^(h)
C	<i>Saint-Ursin</i>	}		In capella Sancti Ursini ⁽ⁱ⁾ de parrochia de Lineriis sunt ^(j) tres fratres ordinis ^(k) Sancte Crucis, de presentatione et institutione ^(l) domini de Doucellis.
	<i>Resné</i>			

Javron.

XXIV. DECANATUS DE GABRONIO.

D	<i>Saint-Julien-du-Terroux</i>	Ecclesia Sancti Juliani le Terroux	}	Episcopus Cenomanensis.
	<i>Les Chapelles</i>	— de Capellis		
	<i>Le Ribay</i>	— du Rubay ^(p)		
E	<i>Charchigné</i>	— de Charchigneyo		
	<i>Niort</i>	— de Nido Aureo		
	<i>Parennis</i>	— de Parennis ^(q)		
	<i>Saint-Thomas-de-Courceriers</i>	— de Courceriers		
	<i>Chantrigné</i>	— de Chantrigneyo		
F	<i>Poulay</i>	— de Poullayo ^(r)		
	<i>Montrenil</i>	— de Monsterolio		

^(a) Formoso M. — ^(b) Non constat de patronatu M. — ^(c) E[cclesia] de Nodis P. — ^(d) Eberulphi M; manque dans P. — ^(e) Arnulphi P M. — ^(f) M n'indique de patron ni ici ni aux deux lignes suivantes. — ^(g) Heroniere P. — ^(h) Besier P. — ⁽ⁱ⁾ Basonello M. — ^(j) Ursini P. — ^(k) Sont P. — ^(l) Ordines P. — ^(m) Instituitis M. — ⁽ⁿ⁾ Resnayo P. — ^(o) Doucelles milliam P. — ^(p) Doucelles P. — ^(q) Rubey M. — ^(r) Praeris M. — ^(s) Poullayo M.

NOMS MODERNES.	BENEFICIA.	PATRONI.	
A <i>Villepail</i>	Ecclesia de Villa Pallii	} Abbas de Bello Loco.	
<i>Loupfougères</i>	— de Lupi Fulgeria		
<i>Villaines-la-Juhel</i>	— de Villana la Juhès ⁽⁴⁾		
<i>Sainte-Marie-du-Bois</i>	— Beate Marie de Bosco		
<i>Chevaigné</i>	— Sancti Martini de Chevaigneyo ⁽⁵⁾		
B <i>Courcité</i>	— de Curia Civitatis		
<i>Le Housseau</i>	— de Housseello		
<i>Marcillé</i>	— de Marcilleyo		
<i>Bréti gnolles</i>	— de Bretignolles		
<i>Courberie</i>	— de Courberie ⁽⁶⁾		
C <i>Tubœuf</i>	— de Tuba Bovis ⁽⁴⁾	} Prior de Fonte Gehardi.	
<i>Saint-Martin, à Mayenne</i>	— Sancti Martini de Meduana		
<i>Lassay</i>	— de Lassayo ⁽⁶⁾		
<i>Melleray</i>	— de Melereyo ⁽⁷⁾		
<i>Hardanges</i>	— Sancti Petri de Hardengia		
D <i>Saint-Aubin-du-Désert</i>	— Sancti Albini de Deserto	} Abbas de Cultura.	
<i>Prez-en-Pail</i>	— de Pratis		
<i>La Chapelle-au-Riboul</i>	— de Capella Ribollis ⁽⁸⁾	} Abbas de Ebronio.	
<i>Champéon</i>	— de Campo Eudonis ⁽⁴⁾		
<i>Le Ham</i>	— de Hanno	} Abbas Sancti Vincentii.	
E <i>Saint-Calais-du-Désert</i>	— Sancti Karilephi de Courtouen ⁽⁹⁾		
<i>Averton</i>	— de Avertonio ⁽¹⁾		Abbatissa de Prato.
<i>La Baroche-Gondouin</i>	— de Bazogia Gandouini ⁽²⁾		Abbas Sancti Albini Andegavensis.
<i>Le Horps</i>	— de Horpo ⁽¹⁾		} Capitulum Cenomanense.
<i>Grazay</i>	— de Grasayo ⁽³⁾ , de numero 40 ⁴ .		
F <i>Saint-Loup-du-Gast</i>	— Sancti Lupi de Gasto ⁽¹⁾	} Per ⁽⁴⁾ capitulum Cenomanense et dominum de Maigneyo, ratione du ⁽⁵⁾ Boullay, alternative.	
<i>Mudré</i>	— de Maidreyo ⁽⁶⁾		
<i>Couptrain</i>	— de Courputronio ⁽⁷⁾	} Abbas Sancti Juliani Insule ⁽⁸⁾ Turo-nensis.	
<i>Saint-Cyr-en-Pail</i>	— Sancti Cirici		
<i>Crennes</i>	— de Crennis		
G <i>Javron</i>	— de Gabronio		
<i>Rennes-en-Grenouille</i>	— de Renis ⁽⁹⁾		

⁽⁴⁾ *Juheis* P. — ⁽⁵⁾ *Chevegneio* P. — ⁽⁶⁾ *Courbrye* P. — ⁽⁷⁾ P fait entrer Tubœuf dans l'accolade précédente en ce qui concerne le patron. — ⁽⁸⁾ *Laczayo* M. — ⁽⁹⁾ *Mesereyo* P M. — ⁽¹⁰⁾ *Rebellis* P; *Ribouldi* M. — ⁽¹¹⁾ *Campa Cudonis* M. — ⁽¹²⁾ *Cordouen* avec abréviation finale P. — ⁽¹³⁾ *Avertonio* P; *Avertonio* M. — ⁽¹⁴⁾ *Bazogia Gandouyn* M. — ⁽¹⁵⁾ *Herpo* P; M rejette cette paroisse à la fin du paragraphe, entre Rennes et Saint-Fraimbault. — ⁽¹⁶⁾ *Grazeio* P. — ⁽¹⁷⁾ M rejette cette paroisse quatre lignes plus bas et écrit *Medreyo*. — ⁽¹⁸⁾ *Per omis* dans M. — ⁽¹⁹⁾ *De* M. — ⁽²⁰⁾ *Courpoutronnio* M. — ⁽²¹⁾ *Insule omis* par P.

⁽¹⁾ M appelle cette église : *Ecclesia Sancti Lupi supra Meduanam*.

⁽²⁾ P qui, en ce qui touche les patrons, englobe Rennes

et Saint-Fraimbault-de-Prières dans l'accolade précédente, porte cependant ici, et d'une main contemporaine : *Dominus du Boys de Maine, pa[tronus]*.

NOMS MODERNES.

BENEFICIA.

PATRONI.

A *Saint-Frambault-de-Prières*. Ecclesia Sancti Frambaldi de Precibus^(a). Capitulum Cenomanense.

PRIORATUS DICTI DECANATUS.

<i>Prez-en-Pail</i>	Prioratus de Pratis.....	Abbas de Cultura.
<i>Saint-Calais-du-Désert</i>	{ — Sancti Karilephi de Court- douen ^(b)	Abbas Sancti Vincentii.
<i>Couptrain</i>	{ — de Courputronio ^(c)	Abbas Sancti Juliani Turonensis.
<i>Jaron</i>	{ — de Gabronio.....	
B <i>La Baroche-Gondouin</i>	{ — de Bazogia Gandouini ^(d)	Abbas de Bello Loco.
<i>L'Hermitage</i>	{ — de Heremitagio ^(e) de Har- dengia.....	Abbas Sancti Pharonis ^(f) Meldensis.

CAPELLANIE DICTI DECANATUS.

<i>Montméard</i>	Capellania de Montmeardi.....	Abbas de Bello Loco.
<i>Averdon</i>	{ — de Avertonio ^(g)	
<i>Mayenne</i>	Domus Dei de Meduana.....	Episcopus Cenomanensis.
C <i>Couptrain</i>	Domus Dei leproserie de Courputronio.	
<i>Saint-Julien-du-Terroux</i>	{ Capellania Beate Marie in ^(h) manerio Sancti Juliani Terrosi..	Dominus dicti loci ⁽ⁱ⁾ .
<i>Le Bois-Thibault</i>	{ — de Bosco Theobaldi.....	
.....	{ — in manerio ^(j) de Vaulx.....	Dominus loci, patronus.
<i>Prez-en-Pail</i>	{ Tres capellanie, per nobilem virum Oli- verium de Pratis, in capella loci de Pratis fundate.....	Dominus loci.
D <i>Champéon</i>	{ Capellania ad altare Sancti Stephani in ecclesia de Campo Eudonis ^(k)	
<i>Courcité</i>	{ Capellania de Vender in ecclesia de Cu- ria Civitatis ^(m)	Ambrosius de Moré insolido et heres deffuncti Theobaldi Martinaye con- junctim, alternatim.
<i>Longue-Avette, le Layeul et le Ribay</i>	{ Capellania de Longue-Avette et du Laieul deserviri solebat in parrochia du Rubay.....	Ad presentationem domini loci de la Rouerie.
<i>Baleu</i>	{ Capellania Beati Johannis Baptiste fun- data in manerio de Bullon ⁽ⁿ⁾	Dominus dicti loci ^(o) .
<i>Les Bigottières; Prez-en-Pail</i> .	{ Unio sive incorporatio loci des Bigotieres ^(p) siti in parrochia de Pratis cum capella Sancte Katherine in dicta ecclesia de Pratis.	

^(a) De Precibus omis par P. — ^(b) De Courtdouen omis par P. — ^(c) Courputronio M. — ^(d) Basogia Gandouyn M. —
^(e) Prioratus Heremitagii M. — ^(f) Pharaonis P. — ^(g) Avertonio M. — ^(h) De, au lieu de in, M. — ⁽ⁱ⁾ Ici, et aux deux lignes
suivantes, dicti loci M. — ^(j) De Vaulx in manerio M. — ^(k) Campo Eudonis M. — ^(l) Dns Velleu P; Dns de Veillon M. —
^(m) Cet article et les trois suivants n'existent pas dans M. — ⁽ⁿ⁾ Cet article, ajouté d'une autre main dans P, ne constitue
cependant point une addition au pouillé, car M le porte de la même écriture que le corps de ce document; P écrit Bullon,
au lieu de Bulleu. — ^(o) P ajoute de Bullon. — ^(p) Bigotieris P.

⁽ⁱ⁾ M donne ici : Episcopus Cenomanensis.

Sillé-le-Guillaume.

XXV. DECANATUS DE SILLIACO GUILLERMI.

A	<i>Saint-Mars-du-Désert</i>	Ecclesia Sancti Medardi.....	} Episcopus Cenomanensis.	
	<i>Rouassé</i>	— de Roeseyo.....		
	<i>Le Tronchet</i>	— de Troncheto.....		
	<i>Segrie</i>	— de Segria.....		
	<i>Saint-Christophe-du-Jambet</i> ..	— Sancti Christofori ^(a)		
B	<i>Moitron</i>	— de Moutronio ^(b)		
	<i>Saint-Germain-de-Coulamer</i> } ..	— Sancti Germani de Curia Ma- ris ^(c)		
	<i>Poché</i>	— Sancti Martini de Pocheyo ^(d) ..		
	<i>Saint-Chéron</i>	— Sancti Karauni.....		
	<i>Saint-Martin-de-Connée</i>	— de Conneyo.....		
C	<i>Vernie</i>	— de Vernia.....	} Abbas de Bello Loco.	
	<i>Domfront</i>	— de Dono Fronte.....		
	<i>Saint-Pierre-de-la-Cour</i>	— Sancti Petri de Curia ^(e)		} Abbas de Campania.
	<i>Tennie</i>	— de Tannia.....		
	<i>Saint-Paul-le-Gaultier</i>	— Sancti Pauli.....	} Abbas de Cultura.	
D	<i>Mézières-sous-Lavardin</i>	— de Maceriis in Campania.....		
	<i>Conlie</i>	— de Conlia.....		
	<i>Sillé-le-Guillaume</i>	— de Silliaco Guillermi.....		
	<i>Neuwillalais</i>	— de Nova Villa ^(f) Alesii.....		
	<i>Verniette</i>	— de Vernieta.....		
	<i>Pezé-le-Robert</i>	— de Pezeyo ^(g)		
	<i>Assé-le-Riboul</i>	— de Asseio le Riboulle.....	} Abbas Sancti Nicolai Andegavensis.	
	<i>Mont-Saint-Jean</i>	— de Monte Sancti Johannis....		
	<i>Tucé, auj. Lavardin</i>	— de Tuceyo ^(h)	Dominus dicti loci.	
	<i>Vimarcé</i>	— de Vimarceyo.....	} Capitulum Beate Marie de Silliaco Guil- lermi.	
R	<i>Crissé</i>	— de Crisseyo.....		
	<i>Saint-Georges-le-Gaultier</i> ..	— Sancti Georgii Galteri.....	} Capitulum Cenomanense, de numero 40.	
	<i>La Chapelle-Saint-Fray</i>	— de Capella Sancti Fredi.....		
	<i>Parennes</i>	— de Parennis.....	} Capitulum Sancti Petri de Curia Ceno- manensis.	
	<i>Rouez</i>	— de Rouez.....		
G	<i>Sillé-le-Guillaume</i>	} In ecclesia collegiata Beate Marie de Silliaco ⁽ⁱ⁾ Guillermi sunt duodecim prebende de patronatu episcopi Cenomanensis, quarum ^(j) quatuor sunt sacerdotales ^(k) et debent residentiam personalem; et notandum est quod episcopus Cenomanensis est ipsius ecclesie canonicus prebendatus.		

^(a) *Cristofori* M. — ^(b) *Moutronio* M. — ^(c) *De Coulamer* M. — ^(d) *Percheio* P. — ^(e) Article omis par M. — ^(f) *De Villa* P. — ^(g) *Peseyo* M. — ^(h) *Luceyo* P. — ⁽ⁱ⁾ *Silliaco* P. — ^(j) *Quarum* omis par M. — ^(k) *Sacerdotales* P.

NOMS MODERNES.

BENEFICIA.

PATRONI.

PRIORATUS EJUSDEM DECANATUS.

A	<i>Saint-Jean (?)</i> <i>Assé-le-Riboul</i> <i>Tennie</i> <i>Vignolles</i> <i>Saint-Remy-de-Sillé</i>	{ Prioratus Sancti ^(a) Johannis juxta Ber- con ^(b) — de Assé le Riboulle — de Tannia — de Vignolles seu Novilla Lesii ^(c) — Sancti Remigii de Silliaco Guillermi	} Abbas de Cultura.
B	<i>Pezé-le-Robert</i> <i>Saint-Paul-le-Gautier</i> <i>Le Grez</i> <i>Montjon</i>	— de Pezeyo ^(d) — Sancti Pauli ^(e) Galterii — de Gradibus — de Monte Johannis ^(f)	

CAPELLANIE DICTI DECANATUS.

Tennie	{ Capellania curata dicti loci Due capellanie in Tannia	} Dominus loci.	
C	<i>Saint-Christophe du Jam- bet (?)</i> <i>Sourches</i> <i>Sillé-le-Guillaume</i> <i>Sillé-le-Guillaume</i> <i>Vassé</i>	{ Capella Sancti Christofori ^(g) . Duo sunt capellani fundati et dotati, ad collationem omnimodam episcopi Genomanensis. Capellania de Chources ^(h) In eadem ecclesia Beate Marie ⁽ⁱ⁾ de Silliaco Guillermi sunt quinque capellanie ad collationem et provisionem capituli ^(j) pleno jure. Capellania curata leproserie de Silliaco. Capella domus Dei. Capellania de Vasseio ^(k) in parrochia de Rouesseyo ^(l)	} Abbas de Ebronio.
D	<i>Courmenant</i> <i>Villiers</i> <i>Assé-le-Riboul</i> <i>Orthe</i>	{ Capellania de Courmenant Capellania de Villaribus Capellania de Vado Conerii Capellania Beate Marie fundata in castro de Asseyo le Riboulle Capellania fundata ad honorem Sancti Johannis Baptiste in castro de Orta de Comite ^(m)	} Dominus dicti loci. Dominus de Tuceyo et de Villaribus. Dominus de Silliaco. Dominus dicti loci. Dominus dicti loci.
E	<i>Saint-Christophe-du-Jambet</i> <i>Saint-Guingalois</i> <i>Tucé, auj. Lavardin</i> <i>Montailler</i>	{ Capellania nuncupata de Rebon in ec- clesia Sancti Christofori de Jambeto ⁽ⁿ⁾ . Capellania Sancti Guingaloy ^(o) in parro- chia de Tannia ^(p) Capellania in castro de Tuceyo ^(q) Capellania Sancti Nicolay ^(r) de Monte Allerii ^(s)	} Episcopus Genomanensis. Dux ^(t) de Alençonio. Dominus dicti loci. Dominus de Tuceyo ^(u) .

^(a) De Monte P. — ^(b) Verron P. — ^(c) Novilusii M. — ^(d) Peseyo M. — ^(e) De Sancto Petro et Paulo M. — ^(f) Article omis par M. — ^(g) Cristofori M. — ^(h) Chaources M. — ⁽ⁱ⁾ Beate Marie omis par P. — ^(j) Episcopi P. — ^(k) Vaceyo M. — ^(l) Rouesseyo M. — ^(m) Orca de Couvre P. — ⁽ⁿ⁾ Cristofori Jambeto M. — ^(o) Guingaloi M. — ^(p) Tania P. — ^(q) Dominus, écrit Dūs, P M. — ^(r) Luceyo M. — ^(s) Nicolay P. — ^(t) Ailleri M. — ^(u) Luceyo P M.

NOMS MODERNES.	BENEFICIA.	PATRONI.
A <i>Chauffour</i>	{ Capellania in honore Sanctissime Trinitatis et Conceptionis Virginis ^(a) , de tribus missis qualibet ebdomada, per nobilem virum Stephanum d'Aligny, armigerum, dominum temporalem de Chauffour, in capella dicti loci de Chauffour, in parrochia de Crisseyo, fundata.	} Dominus dicti loci de Chauffour.
<i>Sillé-le-Guillaume</i>	{ Capellania unius misse in ecclesia Sancti Remigii de Silliaco fundata per Johannem Veau Ulmi ^(b) et Alichiam, ejus uxorem.....	} Rector.
<i>Le Grez</i>	{ Capellania Beate Marie fundata in parochiali ecclesia de Gressu per discretum virum Philippum le Censier, presbiterum, tunc dicte ecclesie rectorem.....	} Rector et procurator fabricæ dicte ecclesie, conjunctim.
<i>Saint-Germain-de-Coulamer</i> .	{ Capellania de tribus missis per dominum temporalem de Ruffrançoys in capella Sancte Barbare, in manerio dicti loci in parrochia Sancti Germani de Curia Maris, fundata ^(c)	} Dominus de Ruffrançoys.

II

Sequuntur procurationes monasteriorum et prioratuum Cenomanensis diocesis per dominum episcopum Cenomanensem annuatim visitandorum, et notandum est quod abbates et priores conventuales debent seu debet quilibet eorum 160 grossos 12 lb. 18 s. 6 d. t., et sunt alii priores exempti a Majore Monasterio dependentes qui, ratione procurationum antedictarum, respective tenentur ad pensionem 7 lb. t.

La Quinte.

ET PRIMO IN QUINTA.

<i>Beaulieu, au Mans</i>	Abbas de Bello Loco.
B <i>Joué-l'Abbé</i>	Prioratus de Joueyo. Abbas de Cultura tenetur.
<i>L'Épau ou la Piété-Dieu</i>	Abbas de Pietate Dei, Cisterciensis ordinis, tenetur ad pastum.

Sabnois.

IN SAGONIO.

<i>Mamers</i>	Prior de Mamerto conventualis.
<i>Moulins</i>	Prior de Molendinis. Camera abbatialis ^(d) de Cultura.
<i>Saint-Symphorien</i>	Prior Sancti Symphoriani.
C <i>Courgains</i>	Prior de Curtolucro.
<i>Saint-Longis</i>	Prior Sancti Lonogisilii ^(e) . Camera abbatialis Sancti Vincentii.

^(a) Les cinq mots qui suivent manquent dans M. — ^(b) *Veau Ulma* dans P qui, seul, a cet article et les deux suivants: *Veau de l'Orme* (ponillé de 1648). — ^(c) *Fundata* P. — ^(d) *Abatialis* P. — ^(e) *Lenogisilii* P.

NOMS MODERNES.

BENEFICIA.

^a <i>Perseigne</i>	Abbas de Persegnia tenetur ad pastum.
<i>Tyronneau</i>	Abbas de Tironnello, Cisterciensis ordinis.

Ballon.

IN BALLADONE

<i>Saint-Mars-sous-Ballon</i>	Prior Sancti Medardi de Balladone.
-------------------------------------	------------------------------------

Beaumont-sur-Sarthe.

IN BELLOMONTE.

<i>Nouans</i>	Prior de Nouens. Camera abbatialis ^(*) Sancti Vincenti.
<i>Vivoin</i>	Prior de Vivonio, Majoris Monasterii, VII lb. paris.

Fresnay-sur-Sarthe.

IN FRESNAYO.

^b <i>Assé-le-Boisne</i>	Prior de Asseio le Boisne.
<i>Saint-Sauveur</i>	Prior Sancti Salvatoris.
<i>Saint-Aubin-de-Locquenay</i> ..	Prior Sancti Albini de Loquenayo.
<i>Fresnay-sur-Sarthe</i>	Prior castri de Fresnayo.

Sablé.

IN SABOLIO.

<i>Solesmes</i>	Prior de Solesmes, conventualis est.
^c <i>Bazougers</i>	Prior de Bazogeriis.
<i>Vaiges</i>	Prior de Vegia.
<i>Entrames</i>	Prior de Intramis.
<i>La Ville-aux-Moines</i>	Prior de Villa Monachi.
<i>Saint-Nicolas, à Sablé</i>	Prior Sancti Nicolai de Sabolio, Majoris Monasterii.
^d <i>Bouère</i>	Prior de Boyeria Magna, Majoris Monasterii.
<i>Bellebranche</i>	Abbas de Bella Branchia, Cisterciensis ordinis, tenetur ad pastum.

Brûlon.

IN BRULLONIO.

<i>Auvers-le-Hamon</i>	Prior de Averso Hamonis.
<i>Joué-en-Charnie</i>	Prior de Joueio in Charnia.
<i>Chantenay</i>	Prior de Chantenayo.
^e <i>Brûlon</i>	Prior de Brullonio.
<i>Poillé</i>	Prior de Poilleio.
<i>Avoise</i>	Prior de Avaisia.
<i>Marcel-en-Champagne</i>	Prior de Marolio ^(*) in Campania. Camera abbatialis ^(*) de Cultura.

^(*) Abatialis P. — ^(*) Marollio P. — ^(*) Abatialis P.

NOMS MODERNES.

BENEFICIA.

*Vallon.*IN VALLONNIO ^(a).

A	<i>Roézé</i>	Prior de Royseio.
	<i>Vallon</i>	Prior de Vallonno.
	<i>Pirmil</i>	Prior de Piremilleio.
	<i>Noyen-sur-Sarthe</i>	Prior de Noyemio supra Sartam.
	<i>Loué-en-Champagne</i>	Prior de Loueyo in Campania.

Clermont.

IN CLAROMONTE.

B	<i>Luché</i>	Prior de Lucheyo.
	<i>Clermont</i>	Prior de Claromonte.
	<i>Saint-Jean-de-la-Motte</i>	Prior Sancti Johannis de Mota.
	<i>Malicorne</i>	Prior de Malicornia.
	<i>Mareil-sur-Loir</i>	Rector de Marolio et priorissa, mediatim.

Laval.

IN LAVALLE.

C	<i>Changé</i>	Prior de Changeio.
	<i>Cossé-le-Vivien</i>	Prior de Quoceyo Viviani.
	<i>Notre-Dame-de-Priz</i>	Prior de Priz ^(b) .
	<i>Avesnières</i>	Prior de Aveneriis.
	<i>Saint-Martin, à Laval</i>	Prior Sancti Martini de Laval, Majoris Monasterii.
D	<i>Clermont</i>	Abbas Claromontensis, ordinis Cisterciensis, tenetur ad pastum.

Évron.

IN EBRONIO.

	<i>Évron</i>	Abbas de Ebronio.
	<i>Champgenêteux</i>	Prior de Campo Genestoso.
	<i>Torcé-en-Charnie</i>	Prior de Torceio in Charnia.

Mayenne.

IN MEDUANA.

	<i>Bierné</i>	Prior de Berna.
E	<i>Fontaine-Gehart</i>	Prior de Fonte Gehardi, Majoris Monasterii, pro 7 lb. t.
	<i>Fontaine-Daniel</i>	Abbas de Fonte Danielis ^(c) , ordinis Cisterciensis, tenetur ad pastum.

Ernée.

IN ERNEYA.

	<i>L'Abbayette</i>	Prior de Abbatiola.
	<i>Ernée</i>	Prior de Erneya.
	<i>La Futaie</i>	Prior de Fustaya ^(d) .
F	<i>Juvigny</i>	Prior de Juvigneyo.

^(a) Ballonno p. — ^(b) Poiz p. — ^(c) Daniellis p. — ^(d) Fastaya p.

NOMS MODERNES.

BENEFICIA.

Passais.

IN PASSAYO.

^A <i>Lonlay</i>	Abbas de Lonlayo.	
<i>Saint-Front</i>	Prior Sancti Frontonis.	
<i>Domfront</i>	Prior castri de Dono Fronte.	
<i>N.-D.-sur-l'Eau, à Domfront.</i>	{ Prior Beate Marie super Aquam.....	{ Fac[i]unt integram procuracionem, vide- licet prior duas partes et rector tertiam partem.
	{ Rector Beate Marie super Aquam.....	

Javron.

IN GABRONIO.

<i>Javron</i>	Prior de Gabronio.
^B <i>Couptrain</i>	Prior de Courputronio.
<i>Villaines-la-Juhel</i>	Prior de Villana.
<i>Courcité</i>	Prior de Curia Civitatis.

Sillé-le-Guillaume.

IN SILLIACO GUILLERMI.

<i>Saint-Remy-de-Sillé</i>	Prior Sancti Remigii de Silliaco.
<i>Assé-le-Riboul</i>	Prior de Asseyo le Riboulle.
^C <i>Tennie</i>	Prior de Tannia.
<i>Vignolles</i>	Prior de Vignollis.
<i>Montjon</i>	Prior de Monte Johannis.
<i>Champagne</i>	Abbas de Campania, ordinis Cisterciensis, tenetur ad pastum.

La Roche-Mabile.

IN ROCHAMABILI.

<i>La Roche-Mabile</i>	Prior de Rochamabili.
^D <i>La Ferté-Macé</i>	{ Prior de Feritate Mathei.
	{ Rector dicti loci de Feritate Mathei.

Montfort-le-Rotrou.

IN MONTE FORTI.

<i>Saint-Mars-de-la-Brière</i>	Prior Sancti Medardi de Brueria.
<i>Champagné</i>	Prior de Champaigneyo.
<i>Tuffé</i>	Prior de Tuffeyo.
<i>Secaux</i>	Prior de Sigillis.
^E <i>Volnay</i>	Prior de Volnayo. Camera abbatialis ^(*) de Cultura.
<i>Torcé</i>	Prior de Torceio..
<i>Saint-Célerin</i>	Sancti Celerini... } Majoris Monasterii, quilibet pensionem 7 lb. t.

^(*) Abatialis p.

NOMS MODERNES.

BENEFICIA.

Oisé.

IN OYSEYO.

A <i>Pontvallain</i>	Prior Sancti Petri de [Ponte] Vallenti.
<i>Sarcé</i>	Prior de Sarceyo.
<i>Oisé</i>	Prior de Oyseyo.
<i>Vaas</i>	Prior de Vadacio.

La Ferté-Bernard.

IN FERITATE BERNARDI.

<i>La Pelice</i>	Abbas de Pellicia.
B <i>Cherré</i>	Abbas de Cherreyo.
<i>Lavare</i>	Abbas de Lavareyo. Camera abbatialis ^(*) de Cultura.
<i>Avezé</i>	Abbas de Aveseio.
<i>Saint-Aubin-des-Coudrais</i> . . .	Abbas Sancti Albini de Couldretis.

Château-du-Loir.

IN CASTROLIDI.

<i>Luceau</i>	Prior de Lucello.
c <i>Dissay-sous-Courcillon</i>	Prior de Dissayo.
<i>Saint-Vincent-du-Lourouer</i> . . .	Prior Sancti Vincentii de Oratorio.
<i>Saint-Nicolas, à la Chartre</i> . .	Prior Sancti Nicolai de Carta supra Lidum.
<i>Château-du-Loir</i>	Prior de Castrolidi, Majoris Monasterii, pensionem 7 lb. t.

Saint-Calais.

IN SANCTO KARILEPHO.

<i>Saint-Calais</i>	Abbas Sancti Karilephi.
D <i>Le Gué-de-Launay</i>	Abbas de Vado Alneti.
<i>Treison</i>	Prior de Trezonnio.

Troo.

IN TROO.

<i>Saint-Georges-du-Bois</i>	Abbas Sancti Georgi de Nemore.
<i>Lunay</i>	Prior de Lunayo.
<i>L'Homme</i>	Prior de Lommis.
E <i>Montoirs</i>	Prior de Monte Aureo.
<i>Villedieu-en-Beauce</i>	Prior de Villadei. Camera abbatialis ^(*) Vindocinensis.
<i>Beaumont-la-Chartre</i>	Prior de Bellomonte de Carta.
<i>Cellé</i>	Prior de Selleyo.
<i>Lavardin</i>	Prior de Lavardino, Majoris Monasterii, 7 lb. t. pensionis.
F <i>Troo</i>	Capitulum de Troo.

Alie^(*) procuraciones in denariis taxatis et per decanos rurales^(d) vice et loco dicti domini episcopi

(*) *Abatialis* P. — (b) *Abatialis* P. — (c) *Allie* P. — (d) *Rurales* P.

visitantes, exceptis illis prioratibus de Quinta qui per dictum dominum episcopum visitari consueverunt vel per suos commissarios, et exiguntur pecunie in sinodo beati Luce.

NOMS MODERNES.	BENEFICIA.	PROCURATIONES.
<i>La Quinte.</i>	QUINTA.	
A <i>La Couture</i>	Abbas de Cultura.....	100 s.
<i>Saint-Victeur, au Mans</i>	Prior Sancti Victoris.....	50 s.
<i>Montailler</i>	Prior Montis Ailleri.....	40 s.
<i>Saônois.</i>	SAGONIO.	
<i>Saint-Michel-du-Tertre</i>	Prior Sancti Michaelis de Colle.....	30 s.
<i>Montailler</i>	Prior Montis Allerii ⁽¹⁾	30 s.
<i>Beaumont-sur-Sarthe.</i>	BELLIMONTIS.	
B <i>Saint-Marceau</i>	Prior Sancti Marcialis.....	15 s.
<i>Piacé</i>	Prior de Piacayo.....	15 s.
.....	Prior de la Baugendiere, exemptus.	
<i>Lignières-la-Carelle.</i>	LINERHIS.	
<i>Saint-Paterne</i>	Prior Sancti Paterni.....	24 s.
<i>Saint-Paul-le-Vicomte</i>	Prior Sancti Pauli Vicecomitis.....	40 s.
<i>Bonnétable.</i>	BONOSTABULO.	
c <i>Convoise ou N.-D.-de-Vair</i> ..	Prior de Convexia ⁽²⁾	30 s.
<i>Montfort-le-Rotrou.</i>	MONTE FORTI.	
<i>Conneré</i>	Prior de Connerreyo.....	40 s.
<i>Saint-Calais.</i>	SANCTI KARILEPHI.	
<i>Souday</i>	Prior de Soudayo.....	40 s.
<i>Savigny-sur-Braye</i>	Prior de Savigneyo, Vindocinensis.....	40 s.

⁽²⁾ Le ms. prête à lire *Convexia*.

⁽¹⁾ Le ms. porte ici *P. de Montis Aillerii*, ce qu'il n'est pas possible de rendre autrement que par « le prieur de *Montailler* », mais cette mention constitue une erreur évidente, puisque le prieuré de *Montailler* faisait partie du doyenné

de la Quinte. On n'y peut voir cependant un double emploi, car ici le chiffre de la procuration est différent de celui qui, trois lignes plus haut, est donné pour le prieuré de *Montailler*.

NOMS MODERNES.	BENEFICIA.	PROCURATIONES.
<i>Troo.</i>		
TROO.		
A <i>Croixval</i>	Prior de Crucevallis, exemptus.....	50 s.
<i>Troo</i>	Prior Beate Marie de Troo, Majoris Monasterii.....	30 s.
<i>Le Houssay</i>	Prior de Houssay, Vindocinensis.....	40 s.
<i>Château-du-Loir.</i>		
CASTROLIDI.		
<i>Saint-Lézin</i>	Prior Sancti Licinii Turonensis.....	30 s.
<i>Marçon</i>	Prior de Marczonno.....	30 s.
<i>Clermont.</i>		
CLAROMONTE.		
B <i>Château-Sénéchal</i>	Prior de Castro Senescalli.....	40 s.
<i>Courcelles</i>	Prior de Courcellis.....	30 s.
<i>Oisé.</i>		
OYSEYO.		
<i>Saint-Gervais-en-Belin</i>	Prior Sancti Gervasii in Belino.....	25 s.
<i>Parigné-le-Pôlin</i>	Prior de Parrigneyo Polin[i].....	25 s.
<i>Teloché</i>	Prior de Thelocheio.....	4 lb.
<i>Évron.</i>		
EBRONIO.		
C <i>Gesnes</i>	Prior de Genis.....	25 s.
<i>Neau</i>	Prior de Nigello.....	40 s.
<i>Ernée.</i>		
ERNEYA.		
<i>L'Habit</i>	Prior de Habitu.....	30 s.
<i>Laval.</i>		
LAVALLE GUIDONIS.		
<i>Olivet</i>	Prior de Oliveto.....	100 s.
<i>Quelaines</i>	Prior de Quelanis.....	30 s.
<i>Javron.</i>		
GABRONIO.		
D <i>Prez-en-Pail</i>	Prior de Pratis.....	30 s.
<i>Saint-Calais-du-Désert</i>	Prior Sancti Karilephi.....	30 s.
<i>Sablé.</i>		
SABOLIO.		
<i>Ballée</i>	Prior de Balleyo.....	50 s.
<i>Saint-Loup</i>	Prior Sancti Lupi.....	50 s.

NOMS MODERNES.	BENEFICIA.	PROCURATIONES.
A Arquenay	Prior de Arquenayo ⁽¹⁾	30 s.
Villiers-Charlemagne	Prior de Villaribus Caroli	50 s.
Louvigné	Prior de Louvigneyo	30 s.
La Cropte	Prior de Cripta	30 s.
Argentré	Prior de Argentreyo	50 s.
B Chéméré-le-Roi	Prior de Chemireyo Regis	30 s.
Gesnes	Prior de Gena	40 s.
Parné	Prior de Parigneio	30 s.
Port-Ringearit	Prior de Portu Rengeardi	7 lb. t.

Brulon.

BRULLONIO.

Avoise	Prior de Avaisia	40 s.
C Saulges	Prior de Salvia	30 s.
Thornigné	Prior de Thorigneio	30 s.
Chantenay	Prior de Chantenayo	40 s.
Cossé-en-Champagne	Prior de Quoceyo in Campania	30 s.
Juigné-sur-Sarthe	Prior de Juigneio	25 s.

Vallon.

VALLONIO.

D Montlivoy	Prior de Monte Livoso ⁽²⁾	30 s.
Saint-Symphorien	Prior Sancti Symphoriani	40 s.
Fercé	Prior de Ferceio	30 s.
Ruillé-en-Champagne	Prior de Ruilleyo ⁽³⁾	34 s.
Neuzy-en-Champagne	Prior de Novico	30 s.

Sillé-le-Guillaume.

SILLIACI GUILLERMI.

E Pezé-le-Robert	Prior de Pezeio	20 s.
Saint-Paul-le-Gaultier	Prior Sancti Pauli Galteri	30 s.
Le Grez	Prior de Gressu	20 s.
Sillé-le-Guillaume	Capitulum de Silliaco	4 lb.

Fresnay-sur-Sarthe.

FRESNAYO.

F Sougé-le-Ganelon	Prior de Sougeio	40 s.
Saint-Léonard-des-Bois	Prior Sancti Leonardi	30 s.
Cherisay	Prior de Cheriseio	30 s.

⁽¹⁾ Arquenayo P. — ⁽²⁾ Montelinoso P. — ⁽³⁾ Ruillyo P.

III

Sequuntur nomina capellaniarum ecclesie Cenomanensis et nomina illas obtinentium; et in capite cujuslibet obtinentis capellaniam, denotacio ad quem pertinet collacio sive presentacio. Et primo :

PATRONI.

BENEFICIA.

Ad altare Crucifixi ecclesie Cenomanensis sunt due curate capellanie :

A	Ebdomadarius	Claudius Royer.
	Capitulum	Ambrosius Maupu.

Ad altare Sancte Katherines ⁽¹⁾ sunt tres capellanie :

Ebdomadarius	} Johannes Girault, * ⁽¹⁾ Petrus Grignerolles, <i>Ludovicus Daniau</i> . Guillelmus Gourdiau, * Michael Bordier ⁽²⁾ .
Fabricator ecclesie Cenom ⁽³⁾ .	

Ad altare Sancte ⁽⁴⁾ Trinitatis sive Miraculorum sunt tres capellanie et unum augmentum :

Capitulum	} Matheus Janvier, Julianus Henuier, * Johannes Regnard. Matheus du Boys, * Christoforus de Launay, <i>Dionisius de Launay</i> .
B Ebdomadarius	
Sacrista ecclesie Cenom . . .	Augmentum : Pierre Ponthault, Sebastianus Regnard, * Alexis Chaussimier .

Ad altare Sancti Romani est una capellania :

Confratria	Johannes de Bauge, * Johannes de la Riviere, <i>Alexander Termeau</i> .
----------------------	---

Ad altare Sancte Anne sunt tres capellanie :

Ebdomadarius, curatus Cru-	} Julianus Herbelin, * Johannes Ferrand.
cifixi et magister psal-	
lette ⁽⁶⁾ .	
Succentor et sacrista	Johannes Bordier, * Stephanus Choppelin.
C Ebdomadarius	Julianus Serou, * Julianus Breteau.

Ad altare Sancte Marthe ⁽⁷⁾ sunt due capellanie ⁽⁸⁾ :

Capitulum	Johannes Potier, * Guillelmus Louvet.
Heres N. du Temple ⁽⁹⁾	Michael Cartier, * Veluet.

⁽¹⁾ *S^c Katherine* P; *Beate Katherine* dans M qui, aujourd'hui, commence par cet article. — ⁽²⁾ *Johannes Prael* (nom barré). *Mi. Bordier, Gontant* (nom barré) M. — ⁽³⁾ *Succentor Cenom.* P; *Fabricator ecclesie Cenom.* M. — ⁽⁴⁾ *Sancte omis* par M. — ⁽⁵⁾ M place cette chapellenie avant les deux précédentes. — ⁽⁶⁾ *Psallette* P. — ⁽⁷⁾ *Marte* P. — ⁽⁸⁾ *Tres sunt capellanie* P, indication en désaccord avec le texte du ms. — ⁽⁹⁾ M ajoute le mot *presentant*.

⁽¹⁾ Les noms placés ici après un astérisque sont ceux des chapelains inscrits dans le ms. du Mans, postérieur de quelques années au ms. de Paris auquel nous empruntons les noms placés en avant du même astérisque et qui désignent les titulaires de l'an 1472 (voir plus loin, p. 162-166).

PATRONI.

BENEFICIA.

Ad altare Sancti Petri sunt due capellanie⁽¹⁾ et unum augmentum :

A Capitulum Johannes Prevost, * Matheus Naveau, *Johannes Godeau.*
 Ebdomadarius Johannes Grangier, * Lebriz.
 Capitulum Augmentum⁽²⁾. Robertus de la Tousche, * Guydo Hays.

Ad altare Sanctorum Fabiani et Sebastiani sunt due capellanie :

Decanus et cantor⁽³⁾ si sint
 presentes et, altero ab-
 sente, ebdomadarius ad
 altare celebrans missam
 in propria } *Gervasius*⁽⁴⁾ *Theberge*, * *Matheus Thorean*, *Dionisius Dagué.*
 } *Michael Angot*, * *Maudet le Maire*, *Mauricius Busson*, *Andreas Leroux.*

Ad altare Sancti Bartholomei est una capellania :

Capitulum Johannes Lochin, * Johannes Besnier, *Claudius Besnier.*

Ad altare Beate Marie Magdalenes sunt due capellanie⁽⁴⁾ :

B Confratria { *Mauricius Godart*, * *Honmedé*, *Marcus*, *le Breton*, *Martinus Finet junior*, *Johannes*
 } *de Chauvigné.*
 Episcopus *Jacobus Pineau*, * *Egidius Jouzeau.*

Ad illud altare sunt quatuor augmenta ad nutum capituli⁽⁵⁾ :

Capitulum { *Gervasius le Verrier*, * *Guillelmus Faverie.*
 } *Johannes Desgroys*, * *Faverie.*
 } *Petrus Primault*, * *Johannes Veron.*
 } *Johannes Maloche*, * *Johannes Hercent.*

Ad altare Sancti Laurentii sunt due capellanie :

Ebdomadarius *Thomas de Mezerettes*, * *Franciscus Gaultier.*
 Capitulum *Johannes Rolland*, * *Matheus le Cormier*, *Petrus Bouguereau.*

Ad altare Sancti Nicolai sunt tres capellanie :

C Confratria *Michael Cartier*, * *Poitrineau.*
 Confratria *Des Escherez*, * *Franciscus le Moyno.*
 Ebdomadarius *G. Vanchelet*, * *Vincentius Poculot.*

⁽¹⁾ Conformément à l'indication donnée par M dans la note 1 de la présente page, le mot *Augmentum* ne paraît pas ici. —

⁽²⁾ *Capitulum P*; la phrase entière omise dans M. — ⁽³⁾ *Gervaisius P*. — ⁽⁴⁾ *Sunt tres capellanie, et quatuor augmenta ad nutum capituli M.*

⁽¹⁾ *Sunt tres cappellanie, et nota quod in libro Roger non sunt nisi due, sed ponit quod est unum augmentum quod fundavit magistro Gervais de Puteo, variante de M.*

⁽²⁾ M porte ici : *Ad istud altare est una cappellania de novo*

fundata per defunctum Petrum Henner, vocata Poncaule, quam tenet Baillet. Et en marge, à la colonne des patrons : Heredes Henner. Vient ensuite, en titre, l'indication : Quatuor augmenta.

PATRONI.

BENEFICIA.

Ad altare Sancti Marcialis sunt ^(a) duo augmenta ad nutum capituli ^(b).

- A Capitulum { Guillermus Loyé, F. Hubert, * Cristoforus de Champelays.
Johannes Angelier, * Le Houx.

Ad altare Sancti Eligii sunt tres capellanie :

- Capitulum { Johannes Ernoul, * Thoby Grassin, *Testedos*.
Jacobus Fouez, * Fresneau, *Julianus Dolbeau*.
Prebenda quam tenet ^(c) G. Sanson, modo ^(d) M. Picault { Johannes Chevallier, modo J. Landays, * Johannes Landays.

Ad altare Sanctorum Anthonii et Mathurini ^(e) sunt due capellanie :

- Ebdomadarius Johannes Dumoulin, * Gervasius Pean, *Johannes Mauzion*.
Capitulum Johannes Desprez, * Veluet, *G. Goueslier*.

Ad altare Sancti Ludovici sunt due capellanie ^(f) :

- B Ebdomadarius Johannes le Maignen, * *Vincentius Ferrand*.
Capitulum Rénatus de Ponthenay, * Petrus Hardenge.

Ad altare Beate Marie de Capite ^(g) sunt septem capellanie :

- Ebdomadarius { Johannes Changé, * Le Damoyseau.
Allanus Perouchain, * Michael Guillemeaux.
Andreas Rondeau, * Oliverius Dodonet.
Capitulum Johannes Angelier, * de Champeluys.
Episcopus Philippus Sauronée, * Johannes Deshayes.

Item, sunt alie due capellanie quas fundavit magister Guillermus Pellé, quarum presentacio ad capitulum, cum conditione quod debeant presentare de consanguineitate sua, si sint; etiam si sint canonici. Et collatio spectat ad episcopum et, si episcopus recusaverit conferre, capitulum poterit conferre. Et Johannes Gilmer tenet unam et. . . . ^(h) Abot tenet aliam ⁽ⁱ⁾.

- C Capitulum Petrus Bouju ^(j).

Ad altare Sancti Jacobi sunt quinque capellanie :

- Capitulum { Johannes de Launay, * Carolus Lambert.
Guillermus Riviere, * Bugnon et Belin in litigio, Lucas Fournier.
Guillermus Gontier, * Le Vaseux, *Johannes Trouvé*.
Episcopus P. Tillier, * Johannes Menot.
Confratria Julianus de Neufviz, * Barbez.

^(a) Sunt omis par P. — ^(b) Ad nutum (sic) revocabilia M. — ^(c) Nunc tenet M. — ^(d) G. Sanson, modo manquent dans M. — ^(e) Ad altare S^{ti} Anthonii P. — ^(f) Ces trois derniers mots omis par P. — ^(g) Cappite P. — ^(h) Ce blanc existe dans M, au lieu et place du nom de baptême d'Abot. — ⁽ⁱ⁾ Nous empruntons ce long article à M, parce que P porte simplement, à la colonne des collateurs : Capitulum presentat episcopi (sic) et episcopus confert. Recusante episcopo, capitulum confert. — ^(j) Cette huitième chapellenie, que n'annonce point le titre du paragraphe, n'est indiquée que par M.

PATRONI.

BENEFICIA.

Ad altare Sancti Georgii sunt due capellanie^(a), quarum collatio et provisio ad nos, et ad tres de canonicis nostris, unum presbiterum, alium diaconum, et alium subditum per reverendum episcopum Cenomanensem, eligendos sive nominandos, jus patronatus, nominatio sive presentatio pertinere noscuntur :

A Episcopus eligit tres canonicos qui presentant capitulo, et capitulum confert.) Johannes Richier, * Mathurinus Suavis, *Johannes Faverie*.
) Henricus Balend, * Hubert, *Julianus Fontaine*.

Ad altare Sancti Gaciani est una capellania^(b) :

Confratria..... Gacianus Blondelet^(c), * Drouyn, *Menot, Rogier*.

Ad altare Annunciationis Beate Marie Virginis^(d) sunt due capellanie :

Capitulum..... { Johannes Chevallier, * Arizon.
 { Johannes Foucault, * Le Faulcheur, *Suard*.

Ad altare Sancti Christofori sunt tres capellanie :

Confratria..... Arnulphus de Ge[r]beville, * Gervasius Godin in litigio, *Marinus Aubourg*.
 Episcopus..... Guillelmus du Verger, * Guillon, *F. Cranique*.
 B Capitulum..... Michael le Long, * Julianus Dollebeau, *Coupe*.

Ad altare Sancti Martini sunt octo capellanie :

Ebdomadarius..... { Guillelmus le Royer, * Johannes Launay.
 { Guillelmus Huz, * Croisart.
 { Johannes Fortin, * Johannes Choliere.
 { Johannes Bigot, * Michael Columbu.
 { Egidius Juheau, Matheus Laleman, * Matheus le Gentil.
 Episcopus..... Johannes Gareau, Rolandus Johannis, * G. Launay, *Ludovicus Engoullevent*.
 Confratria..... P. le Faucheur^(e), Johannes le Paige, * Franciscus le Paige.
 Capitulum..... Johannes Chevallier, * Doyneau, Le Bret, Claudius de Lerbouil.

Ad altare Sancti Johannis Baptiste sunt quinque capellanie et una puerorum^(f) :

c Ebdomadarius..... Stephanus Renart, * Meruau, Carolus Esliz.
 Capitulum..... Johannes Chaudet, * Guillelmus Orry.
 Confratria..... Johannes de Baugé, * Langlays.
 Decanus, ratione decanatus. Martinus Richomma, * Baudouyn, Mathurinus Tarou.
 Episcopus..... Johannes Riviere, * Franciscus Guillier.
Sexta : Pueri^(g).

^(a) Le surplus de cette rubrique est seulement donné par M. — ^(b) L'ordre de ce paragraphe et du suivant est interverti par M. — ^(c) Blondelet P. — ^(d) Annunciationis Virginis Marie M. — ^(e) Le Faucheurs P; Le Faulcheurs M. — ^(f) Ces trois derniers mots ne se trouvent que dans M. — ^(g) Cette sixième chapellanie n'est mentionnée que par M, qui place le mot *Sexta* dans la colonne des patrons.

PATRONI.

BENEFICIA.

Ad altare Sancti Yvonis sunt due capellanie :

- A Ebdomadarius Johannes Perrot, * A. Vayer, *Gervasius Deslays*.
 Capitulum ⁽¹⁾ P. Rousse, * Le Texier, *Launay, Ewert*.

Ad altare Beate Marie de Pietate ⁽²⁾, alias de Pilari ⁽³⁾ et Angelorum sunt ⁽⁴⁾ quinque capellanie :

- | | | |
|------------------------|---|---|
| Capitulum | } | Michael de Alnetis, * Franciscus Toillon, Renatus Cousin. |
| | | Guillermus Chassevent, * Johannes Perier. |
| | | Stephanus Moreau, * Ferrand. |
| | | Johannes le Paige, P. Mangars, * Hercent. |
| Ebdomadarius | | Thomas Teauvin, * Pellerin, Binot, Cherot. |

Ad altare Sancti Mauri est una capellania :

- Capitulum Guillermus Peliczon, Renatus Fournier, * Fronto, Jouyn, *Hoveau*.

Ad altare Sancti Fiacrii, alias Cardinalis de Foresta, est una capellania :

- B Capitulum Pontius Godefridi, * de Bonnigale, *Roillant*.

Ad altare Sancte Genovefe ⁽⁵⁾ est una capellania :

- | | | |
|--|---|-------------------|
| Dominus temporalis de la
Fontaine ⁽⁶⁾ , in parrochia
S. Medardi de Ostilleyo ⁽⁷⁾ . | } | Carolus de Ablus. |
| | | |

Ad altare Sancti Dyonisii ⁽⁸⁾ est una capellania fundata per Johannem du Breil ⁽⁹⁾, cantorem, ad collationem capituli, et debet conferri uni puerorum psallete ⁽¹⁰⁾, ultimo exito ⁽¹¹⁾ vel proximiori ad exeundum.

- | | | |
|--|---|---|
| Heredes defuncti Joh. du
Breil, cantoris ecclesie
Cenomanensis ⁽¹²⁾ | } | Philippus Belin, * Johannes de la Haye, Megret. |
| | | |

Ad altare Sancti Johannis Evangeliste sunt due capellanie ⁽¹³⁾ :

- | | | |
|---|---|-------------|
| Dominus temporalis de
Saint-Aygnan | } | * Colleau. |
| | | * Seigneur. |

In ecclesia Beate Marie de Gordana ⁽¹⁴⁾ sunt quatuor capellanie ⁽¹⁵⁾ :

- C Capitulum Stephanus Dosdefer, * Johannes Launay.

⁽¹⁾ P n'indique pour ce paragraphe, dans la colonne des patrons, que l'Ebdomadarius. — ⁽²⁾ De Pietate manque dans M.

— ⁽³⁾ Pillari P. — ⁽⁴⁾ Sunt omis par P. — ⁽⁵⁾ Genofve P. — ⁽⁶⁾ Fontaine M. — ⁽⁷⁾ Ostilleyo P. — ⁽⁸⁾ Dyonisii P. — ⁽⁹⁾ Breil P.

— ⁽¹⁰⁾ Psallete P. — ⁽¹¹⁾ P remplace les quatre mots qui suivent par etc. — ⁽¹²⁾ Le présent paragraphe n'existe que

dans M. — ⁽¹³⁾ Gordana M; Gourdana P.

⁽¹⁴⁾ A ces mots, qui ne se trouvent que dans M, ce volume ajoute, d'une autre écriture : Qui etiam presentant ad capellam S. Adriani ad altare S. Johannis Evangeliste, et non de Saint-Aygnan.

⁽¹⁵⁾ Par suite d'une particularité assez curieuse, P ne

mentionne ici, pour l'église de Gourdaine, au Mans, que trois chapelains (cf. plus loin, p. 165 M), et M deux seulement. Il n'est donc pas absolument certain que les noms des chapelains empruntés à M soient placés ici à la suite de ceux de leurs prédécesseurs.

PATRONI.

BENEFICIA.

A Capitulum { Guido de Monthoin, * Michael de Fossay.
Jannequinus Corbin.

In ecclesia parrochiali ⁽¹⁾ de Parrigneio ⁽²⁾ Episcopi ⁽¹⁾ est una capellania ⁽²⁾ :

Capitulum Nicolans Lebourdays, * G. Ragereau.
Dominus de Berault * Stephanus Vollet ⁽³⁾.

In parrochia Sancti Audoeni ⁽⁴⁾ in Belino ⁽⁵⁾ est una capellania :

Capitulum Petrus Pommeraye, * Picault, Julianus Couet, Johannes Frogier.

In ecclesia parrochiali de Capella ⁽⁶⁾ Sancti Albini ⁽⁶⁾ sunt tres capellanie :

Ebdomadarius ⁽⁶⁾ { P. Rouse, * Johannes Lutout.
Gaufridus Primault, * Jacobus Gesbert.
B Episcopus ⁽⁶⁾ Nicolans de Brolio, * Hoellet.

In ecclesia parrochiali de Jublens ⁽⁷⁾ est una capellania ad presentationem domini temporalis de Lande-Repose ⁽⁸⁾ :

Capitulum confert Petrus de Lande-Repose.

In ecclesia de Savigneyo Episcopi ⁽⁹⁾ sunt due capellanie ⁽⁹⁾ :

Dominus de Nuyllé * Julianus Gaultier.
Julianus Abot et Petrus Heron, eorum vita durante, et, post eorum obitum, pleno jure collatio capitulo spectabit } * Guillermus Pays.

In ecclesia de Ruylleo supra Lidam ⁽¹⁰⁾ est una capellania :

Dominus d'Auverd * Petrus Drouyn.

Ad altare Crucifixi est una capellania de novo fundata per venerabilem virum magistrum Guillermum Veron, archidiaconum de Castro Lidi ⁽¹¹⁾ :

c Dominus temporalis de Chassillé, patronus } * Ambrosius Chauvin.

⁽¹⁾ Cet adjectif manque dans m. — ⁽²⁾ *Parrigneio Episcopi* r; *Episcopi* est omis par m. — ⁽³⁾ Cette chapellenie n'est mentionnée que par m. — ⁽⁴⁾ *Andoeni* m. — ⁽⁵⁾ *De Capella* omis par m. — ⁽⁶⁾ *Landepouste* m. — ⁽⁷⁾ Cette ligne n'est pas représentée dans m.

⁽¹⁾ m porte ici : *Sunt due capellanie et ajoute : Item, una alia capellania de novo fundata per dominam de Berault, ejus (lisez ejus) est patronus.*

⁽²⁾ Parigné-l'Évêque (Sarthe).

⁽³⁾ Saint-Ouen-en-Belin (Sarthe).

⁽⁴⁾ Saint-Aubin, près le Mans (Sarthe).

⁽⁵⁾ m ajoute ici, en regard de la première des deux chapellenies, les mots *vocata le Berde*, en face de la seconde l'indication : *vocata des Grenetz*.

⁽⁶⁾ m ajoute ici : *fundata per Gaufridi de Cappela, episcopum Cenomanensem, vocata la Cappelle Geoffroy*. — Geoffroy de la Chapelle occupa le siège épiscopal du Mans de 1339 à 1350.

⁽⁷⁾ Jublains (Mayenne).

⁽⁸⁾ Savigné-l'Évêque (Sarthe).

⁽⁹⁾ Ce paragraphe et les deux suivants n'existent que dans m.

⁽¹⁰⁾ Ruillé-sur-le-Loir (Sarthe).

Hec sunt decem capellanie que expresse⁽¹⁾ spectant pleno jure ad collationem capituli, que non cadunt sub gratiis expectativis nec nominationibus, etc., prout continetur in quadam hulla concessa per Eugenium quartum⁽²⁾.

- A Capellania quam fundavit cardinalis de Foresta⁽¹⁾ ad altare Sancti Fiacri, quam tenet magister Robertus Martin, modo Pontius Godefridi, * de Boningale.
 Capellania ad altare Beate Marie de Pietate, alias de Pillari, quam tenet Johannes de Remmi de Alnetis, modo Oliverius Lehoulx, * Touillon.
 Capellania ad altare Sancti Yvonis quam tenet Michael le Balleur, * Le Texier.
 Capellania ad altare Sancti Mauri quam tenet Renatus Fournier, * Jouyn.
 Capellania ad altare Sancti Laurentii quam tenet Guillelmus Giquel, * Le Cormier.
- B Capellania ad altare Sancti Jacobi, quam tenet Johannes Baugé, * Carolus Lambert.
 Capellania ad altare Sancti Eligii quam tenet Urbanus de Tuscha, * Thoby.
 Capellania ad altare Sancti Eligii quam tenet Johannes Filleul, * Fresneau.
 Capellania ad altare Sancti Petri quam tenet Johannes Picault, * Hays.
 Capellania ad altare Sancti Georgii quam tenet Michael Cartier, * Hubert.

IV

Sequuntur ecclesie parrochiales que omnino subjiuntur capitulo ecclesie Cenomanensis, et sunt in numero quadraginta,

NOMS MODERNES.	BENEFICIA.
	Et primo :
c <i>Le Crucifix, au Mans</i>	{ Due capellanie curate Crucifixi ecclesie Cenomanensis, et computantur pro duabus parrochialibus.
<i>Saint-Gilles-des-Guèrets</i>	Ecclesia parrochialis Sancti Egidii de Garetis prope Cenomanos.
<i>La Bazoge</i>	— de Bazogia prope Cenomanos ⁽⁴⁾ .
<i>Savigné-l'Évêque</i>	— de Savigneyo Episcopi.
<i>Sargé</i>	— de Sargeyo ⁽⁴⁾ .
D <i>Neuville-sur-Sarthe</i>	— de Novilla supra ⁽⁴⁾ Sartam.
<i>Jublains</i>	— de Jublens.
<i>Courgenard</i>	— de Curia Genardi.
<i>Mont-Renault</i>	— de Monte Reginaldi.
<i>Pruillé-le-Chétif</i>	— de Pruilleyo ⁽⁵⁾ prope Cenomanos.
E <i>Épineu-le-Chevreuil</i>	— de Espineto Caprioli.
<i>Saint-Jean-d'Assé</i>	— Sancti Johannis de Asseys.
<i>Monhoudou</i>	— de Montehodolio ⁽⁶⁾ .
<i>Parigné-l'Évêque</i>	— de Parrigneyo Episcopi.
<i>Assé-le-Bérenger</i>	— de Asseyo Berrengarii ⁽⁷⁾ .

⁽¹⁾ *Expresse que*, au lieu de *que expresse*, m. — ⁽²⁾ P ajoute ici *etc.* — ⁽³⁾ *Basogia*, sans plus, m. — ⁽⁴⁾ *Sergeio* m. — ⁽⁵⁾ *Super* m. — ⁽⁶⁾ *Pouilleio* p. — ⁽⁷⁾ *De Montohodolio* m. — ⁽⁸⁾ *Berrangarii* m.

⁽¹⁾ Pierre de la Forest, chancelier de France, qui fut créé cardinal en 1356 et mourut en 1361. Il était le neveu de Geoffroy de la Chapelle, évêque du Mans.

NOMS MODERNES.

BENEFICIA.

NOMS MODERNES.		BENEFICIA.
A <i>Saint-Pierre-des-Bois</i>	Ecclesia parochialis	Sancti Petri inter Nemora.
<i>Artins</i>	—	de Artinis.
<i>Saint-Jean-des-Échelles</i>	—	Sancti Johannis de Scalis ⁽¹⁾ .
<i>Tassé</i>	—	de Taceyoy.
<i>Poncé</i>	—	de Ponczayo ⁽²⁾ .
B <i>Sainte-Jamme-sur-Sarthe</i>	—	de Sancta Jama supra Sartam.
<i>Bourg-le-Roi</i>	—	de Burgo Regis.
<i>Moncé-en-Belin</i>	—	de Monceyo.
<i>Saint-Georges-du-Plain</i>	—	Sancti Georgii de Plano.
<i>Oiseau</i>	—	de Oyssello ⁽³⁾ .
C <i>Saint-Ouen-en-Belin</i>	—	Sancti Audoeni in Belino.
<i>Grazay</i>	—	Beate Marie de Grazayo ⁽⁴⁾ .
<i>La Dorée</i>	—	de Doreta.
<i>Saint-Loup-du-Gast</i>	—	Sancti Lupi de Gasto ⁽⁵⁾ .
<i>Ruillé-sur-Loir</i>	—	de Ruilleyo.
D <i>Gourdains, au Mans</i>	—	de Gordana ⁽⁶⁾ .
<i>La Chapelle-Saint-Aubin</i>	—	de Capella Sancti Albini.
<i>Trangé</i>	—	de Trangeyoy ⁽⁷⁾ .
<i>Saint-Georges-le-Gaultier</i>	—	Sancti Georgii Galterii ⁽⁸⁾ .
<i>Saint-Quentin</i>	—	Sancti Quintini.
E <i>Panon</i>	—	de Pennon ⁽⁹⁾ .
<i>Mulsanne</i>	—	de Mulcena.
<i>Asnières</i>	—	de Asneriis.
<i>Allonnes</i>	—	de Alumpna.
<i>Bouair</i>	—	de Boer ⁽¹⁰⁾ .

Sequuntur ecclesie parochiales que sunt ad nominationem aliquarum dignitatum aut canonicorum, ratione suarum dignitatum aut prebendarum, et nominant capitulo, et capitulum presentat episcopo, et episcopus confert,

Et primo :

F <i>Laigné-en-Belin</i>	Ecclesia parochialis	de Laigneyoy.
<i>Lamnay</i>	—	de Lamenayoy ⁽¹⁾ .
<i>Le Horps</i>	—	du ⁽¹⁾ Horp.
<i>Saint-Germain-de-Corbie</i>	—	Sancti Germani de Corbeys ⁽²⁾ .
<i>Charné</i>	—	Beate Marie de Charneyoy ⁽³⁾ .
G <i>Nogent-le-Bernard</i>	—	de Nogento Bernardi.
<i>Saint-Denis-de-Gastines</i>	—	Sancti Dionisii ⁽⁴⁾ de Gastinis.
<i>Parigné</i>	—	de Parrigneyoy ⁽⁵⁾ prope Meduanam.

⁽¹⁾ Descallis M. — ⁽²⁾ Pontzayo P. — ⁽³⁾ Oysello M. — ⁽⁴⁾ Ecclesia parochialis de Grazeyoy P. — ⁽⁵⁾ Gasto P. — ⁽⁶⁾ Gourdana P. — ⁽⁷⁾ Trangeyoy P. — ⁽⁸⁾ Sancti Georgii de Galterii P. — ⁽⁹⁾ Pennon P. — ⁽¹⁰⁾ Brez P; Bouer M. — ⁽¹⁾ Lameneyoy M. — ⁽²⁾ De P. — ⁽³⁾ Corbeiz M. — ⁽⁴⁾ Charmeyoy P. — ⁽⁵⁾ Dyonisii M. — ⁽⁶⁾ Parrigneyoy M.

NOMS MODERNES.

BENEFICIA.

A	<i>Saint-Mars-d'Outillé</i>	Ecclesia parochialis Sancti Medardi de Ostilleyo.
	<i>Gréez</i>	— de Gréa.
	<i>Longnes</i>	— de ⁽⁴⁾ Longne.
	<i>Le Breuil</i>	— de Brolio.
	<i>Hellou</i>	— de Hellou.
B	<i>Ancinnes</i>	— de Ancinis.
	<i>Praillé-l'Équillé</i>	— de Pruilleyo Acularii ⁽⁴⁾ .
	<i>Mayenne</i>	— de Meduana.
	<i>Coulans</i>	— de Coullens ⁽⁴⁾ .
	<i>La Trinité, à Laval</i>	— de Trinitate Lavallis ⁽⁴⁾ .
C	<i>Champfrémont</i>	— de Campo Fremoso ⁽⁴⁾ .

V

Universis presentes litteras inspecturis seu presens publicum instrumentum visuris et auditoris, decanus et capitulum ecclesie Cenomanensis ad Romanam ecclesiam nullo medio pertinentis, salutem Domino qui est omnium vera salus ad futuram et perpetuam rei memoriam. Jus nos admonet et equitas persuadet [ut] que ad decorem et augmentum divini cultus facta fuerunt illibata permaneant [et] roboris firmitatem obtineant. Cum igitur in nostra Cenomanensi ecclesia et ceteris aliis ecclesiis nobis subditis ab olim fuerint et sunt quamplures cappelle seu cappellanie ad diversa altaria fundate, dotate et institute ac deserviri solite, quarum quidem alie ad reverendi in Christo patris et domini domini Cenomanensis episcopi, alie vero ad decani nostri, ratione sui decanatus, alieque ad ebdomadariorum canonicorum nostrorum ad beneficia nominanda proclamatorum quilibet in sua ebdomada respective, et alie ad clericorum et cappellanorum ⁽¹⁾ confratrie ejusdem nomine ecclesie ac nonnullorum aliorum inferius nominandorum presentationem, nominationem sive electionem, casu vacationis ⁽²⁾ illarum seu alterius ipsarum occurrante ⁽³⁾, respective spectare et pertinere noscuntur. Attamen retractis temporibus, in conferendis dictis cappellani[i]s plures defectus, dubia et errores factos fuisse comperimus, preter et contra ordinationes seu foundationes dictarum cappellaniarum, in destrumentum nostrum et singulorum canonicorum nostrorum ac aliorum ⁽¹⁾ super hoc interesse habentium, prout in posterum deterius contingere posset nisi super hoc per nos de remedio provideretur oportuno, nos decanus et capitulum predicti, errores, dubia et altercationes, que in collationibus sive presentationibus et nominationibus dictarum cappellaniarum de cetero evenire possent, amputare ac jus suum unicuique tribuere volentes et appetentes, venerabilem et discretum virum magistrum Simonem Thevenier, presbiterum, in decretis licenciatum, concanonicum nostrum prebendatum, quoad perquirendum et i[n]vestigandum tam per foundationes, libros antiquos et registra ecclesie nostre de veritate super premissis et nobis referendum, ut super hoc procederemus et ordinaremus justicia mediante, commiserimus et deputaverimus, et deinde tam per relationem dicti Thevenier, concanonici nostri, alias nobis in nostro capitulo generali factam, quam per foundationes dictarum cappellaniarum, registra, libros antiquos et alia documenta

⁽¹⁾ De m. — ⁽²⁾ Accularii f. — ⁽³⁾ Coullens p. — ⁽⁴⁾ Lavallis p.; Lavallis m. — ⁽⁵⁾ Formoso p.; Fremoso m. — ⁽⁶⁾ Cappellanorum p. — ⁽⁷⁾ Vaccationis p. — ⁽⁸⁾ Accurrante p. — ⁽⁹⁾ Aliorum p.

A dicte ecclesie nostre, novimus ad dictas cappellanas, casu vacationis ipsarum occurrante, nominari sive presentari debere ac ipsas conferre modo sequenti, videlicet :

Ad altare Crucifixi ecclesie Cenomanensis sunt due cappellanie curate, quarum Claudius le Royer, presbiter, tenet unam ad quam ebdomadarius ad beneficia nominanda, nominatus tempore vacationis^(a) illius, nobis presentat sive nominat. Magister Ambrosius Maupen, presbiter^(b), tenet aliam quam conferimus pleno jure.

Ad altare Beate Katherine sunt tres cappellanie. Johannes Girault, presbiter^(c), tenet unam et Guillelmus Gourdeau tenet aliam, que sunt ad nominationem sive presentationem ebdomadarii ad beneficia nominanda, nominati^(d) tempore vacationis. Guillelmus Bouesseau tenet aliam ad quam fabricator, nomine ecclesie, presentat sive nominat, casu vacationis illius occurrente.

c Ad altare Sanctissime Trinitatis seu Miraculorum sunt tres cappellanie. Matheus Janvier tenet unam, magister Henricus du Boys tenet aliam, que nobis pertinent pleno jure. Magister Johannes Bellenger tenet aliam ad presentationem ebdomadarii. Ad illud altare est unum augmentum quod tenet Petrus Pontault ad presentationem sacriste, nomine ecclesie.

Ad altare Sancti Romani est una cappellania quam tenet de Baugé, ad quam clerici et cappellani d confratrie, ecclesie nomine, nominant sive presentant.

Ad altare Sancte^(e) Anne sunt tres cappellanie. Julianus Herbelin tenet unam ad quam alter cappellanorum Crucifixi qui fuerit, ebdomadarius et magister puerorum psallete, conjunctim, nominant sive presentant. Magister^(f) Johannes Bordier tenet aliam ad quam venerabiles viri succentor et sacrista ecclesie nostre nominant seu presentant. Julianus Serou tenet aliam ad quam ebdomadarius ad beneficia nominanda nominat sive presentat.

Ad altare Sancte Marte sunt due cappellanie. Johannes Potier tenet unam que nobis pertinet pleno jure. Michael Cartier tenet aliam ad quam heredes defuncti Nicolai du Temple presentant.

Ad altare Sancti Petri sunt due cappellanie. Magister Jobannes Prevost tenet unam que nobis pertinet pleno jure. Johannes Granger tenet aliam ad quam ebdomadarius ad beneficia nominanda f nominatus presentat. Item, unum augmentum quod tenet Robertus de la Touche^(g), ad nutum nobis pleno jure spectans.

Ad altare Sanctorum [Fabiani et] Sebastiani sunt due cappellanie. Gervasius Thiberge et Michael Ango tenent quilibet unam quarum, et cujuslibet ipsarum jus patronatus et presentacio spectat et pertinet ad decanum et cantorem pro tempore dicte ecclesie Cenomanensis, si personaliter fuerint g tempore vacationis residentes, vel, uno eorum absente et altero residente, ad^(h) canonicum dicte ecclesie qui missam [celebrabit] in ebdomada quando⁽ⁱ⁾ ipsas cappellanas vel earum alteram vacare contigerit^(j), si in propria celebret; alioquin ad ebdomadarium dicte magne misse, cum^(k) dicto decano vel cantore, altero absente, ut supra.

Ad altare Sancti Bertholomei est una cappellania quam tenet Johannes Lochin^(l) que nobis pertinet pleno jure.

Ad altare Beate Marie Magdalenes sunt due cappellanie. Mauricius Godart tenet unam ad quam clerici et cappellani^(m) confratrie, ecclesie nomine, presentant. Jacobus Pineau tenet aliam. Prefato reverendo in Christo patri episcopo Cenomanensi spectant. Ad illud altare sunt quatuor augmenta

^(a) Vacationis p. — ^(b,c) Presbitero (abrégé pbro avec b barré) p. — ^(d) Nominatus p. — ^(e) Sante p. — ^(f) Marg avec abréviation finale p. — ^(g) Latouche p. — ^(h) Et alterum residentem et ad p. — ⁽ⁱ⁾ Quas p. — ^(j) Vacare contingerit p. — ^(k) Num p. — ^(l) Lochin p. — ^(m) Capp^u p.

A nobis pleno jure spectantia et que sunt ad nutum revocabilia, quorum Gervasius le Verrier tenet unum, magister ^(a) Johannes Desgroys tenet aliud, Petrus Primault tenet tertium et Johannes Malloche tenet quartum.

Ad altare Sancti Niclaly sunt tres cappellanie. Michael Cartier tenet unam ad presentationem cappellanorum et clericorum confratrie, ecclesie nomine. Des Escherez tenet aliam ad presentationem B cappellanorum et clericorum predictorum. Guillermus Vauchelet ^(b) tenet aliam ad presentationem ebdomadarii.

Ad altare Sancti Marcialis, duo augmenta ad nutum revocabilia et nobis pleno jure spectantia, quorum Guillermus Loyé tenet unum et magister Johannes Angelier tenet aliud.

Ad altare Sancti Eligii sunt tres cappellanie. Johannes Ernoul tenet unam et Jacobus Fouyer tenet c aliam, que nobis spectant pleno jure. Johannes Chevalier tenet [terciam] que spectat ad presentationem magistri Guillermi Sanson, ratione sue prebende, ad collationem nostram.

Ad altare Sancti Anthonii sunt due cappellanie. Johannes du Moulin tenet unam ad presentationem ebdomadarii. Johannes Desprez tenet aliam que nobis spectat pleno jure.

Ad altare Sancti Ludovici sunt due cappellanie. Egidius le Maignen tenet unam ad presentationem d ebdomadarii. Rénatus de Ponthenay tenet aliam que nobis spectat pleno jure.

Ad altare Beate Marie de Capite sunt septem cappellanie. Johannes Changé tenet unam, Allanus Perouchay tenet aliam, Andreas Rondeau tenet aliam ad presentationem ebdomadarii, magister Johannes Angelier tenet aliam nobis pleno jure spectantem, Philippus Sauronée tenet aliam ad collationem episcopi Cenomanensis. Sunt alie due cappellanie quas fundavit magister Guillermus Pellé, e quarum presentatio [pertinet] ad capitulum, cum conditione quod debeant presentare de consanguinitate sua si sint, etiam si sint canonici; et collatio spectat ad episcopum et, si episcopus recusaverit conferre, capitulum poterit conferre.

Ad altare Sancti Jacobi sunt quinque cappellanie. Johannes de Launay, Guillermus Riviere et Guillermus Gontier tenent quilibet ^(c) unam ad collationem nostram pleno jure, Petrus Tuillier tenet f aliam ad collationem episcopi. Magister Julianus de Neufviz tenet aliam ad presentationem confratrie.

Ad altare Sancti Georgii sunt due cappellanie. Johannes Roger tenet unam et Henricus Berlend tenet aliam, quarum collatio et provisio ad nos, et ad tres de concanonicis nostris, unum presbiterum, alium diaconum et alium subdiaconum per prefatum episcopum eligendos, jus patronatus sive presentatio et nominatio pertinere noscuntur.

G Ad altare Sancti Gaciani est una cappellania quam Gacianus Blondelet tenet ad presentationem confratrie.

Ad altare Annunciationis Beate Marie Virginis sunt due cappellanie. Johannes Chevalier et Johannes Foucault tenent quilibet unam ad collationem nostram pleno jure.

Ad altare Sancti Christofori sunt tres cappellanie. Arnulphus de Gerbeville tenet unam ad presentationem confratrie. Guillermus du Verger tenet aliam ad collationem episcopi. Michael le Long tenet aliam ad collationem nostram pleno jure.

Ad altare Sancti Martini sunt octo cappellanie. Guillermus le Royer, Guillermus Huz, Johannes Fortin, Johannes Bigot, magister ^(d) Egidius Juheau tenent quilibet unam ad presentationem ebd-

^(a) Marg avec abréviation finale p. — ^(b) Vanchelet p. — ^(c) Qualibet p. — ^(d) Margr avec abréviation finale au-dessus des trois dernières lettres p.

A madarii. Magister Johannes Garreau tenet unam ad collationem episcopi. Petrus le Fauscheur ^(a) tenet unam ad presentationem confratrie. Magister Johannes Chevallier tenet aliam ad collationem nostram pleno jure.

Ad altare Sancti Johannis Baptiste sunt quinque cappellanie. Stephanus Renart tenet unam ad presentationem ebdomadarii. Johannes Chaudet tenet unam ad collationem nostram pleno jure.

B Julianus de Baugé tenet unam ad presentationem confratrie. Magister Martinus Richomme tenet unam ad presentationem decani, ratione decanatus. Johannes Riviere tenet unam ad collationem episcopi.

Ad altare Sancti Yvonis sunt due cappellanie. Johannes Perot tenet unam ad presentationem ebdomadarii. Petrus Rousse tenet aliam ad collationem nostram pleno jure.

C Ad altare Beate Marie de Pietate, alias de Pilarii[s], et Angelorum sunt quinque cappellanie. Magister Michael de Alnetis et Guillelmus Chassevent, Stephanus Moreau et Johannes Lepaige tenent quilibet unam ad collationem nostram pleno jure. Thomas Teauvin tenet aliam ad presentationem ebdomadarii.

Ad altare Sancti Mauri est una cappellania quam tenet magister Guillelmus Peliczon ad collationem D [nostram] pleno jure.

Ad altare Sancti Fiacri alias Cardinalis de Foresta est una cappellania quam tenet Pontius Gaudefridi, ad collationem nostram pleno jure.

Ad altare Sancte Genovefe est ^(b) una cappellania quam tenet Carolus des Aubliez, ad presentationem magistri Nicolai de Brolio, domini de la Fontaine, ratione dicti domini de la Fontaine.

E In ecclesia parrochiali Beate Marie de Gourdana Cenomanensis sunt quatuor cappellanie fundate. Stephanus Dosdefer, Guido de Mont-Jouy ^(c), Janequinus ^(d) Corbin et. . . . ^(d) tenent quilibet unam ad collationem nostram pleno jure.

In ecclesia parrochiali de Parrigneio est una cappellania quam Nicolaus Lebourdays tenet ad nostram collationem pleno jure.

F In ecclesia parrochiali Sancti Audoeni in Belino est una cappellania quam tenet Petrus Pommeraye, ad collationem nostram pleno jure.

In ecclesia parrochiali de Cappella Sancti Albini sunt tres cappellanie. Petrus Rousse et Gaufridus Primault tenent quilibet unam ad collationem nostram et presentationem ebdomadarii. Magister Nicolaus de Brolio tenet aliam ad presentationem domini episcopi.

G In ecclesia parrochiali Beate Marie de Jublens est una cappellania ad collationem nostram et ad presentationem domini temporalis de [la] Lande-Repouste ^(e), et tenet eam Petrus de la Lande-Repouste ^(f).

Qua propter dictas cappellanas et earum quamlibet ad prefati reverendi patris episcopi Cenomanensis et nostram collationem, provisionem, et institutionem et dispositionem nostrique decani, ratione nostri H decanatus, ac singulorum concanonicorum nostrorum ad beneficia nominanda ebdomadariorum, nec non clericorum et cappellanorum confratrie nostre ecclesie predicte et aliorum infra scriptorum, nominationem sive presentationem respective ^(g), perpetuo pertinere et remanere decernimus, ac ipsas cappellanas, nunc vacantes ^(h) vel vacaturas ⁽ⁱ⁾, vel ad alteram ipsarum de cetero per eundem reverendum

^(a) Le Fauscheurs P. — ^(b) Et P. — ^(c) Jouquinus P. — ^(d) Les nom et surnom du quatrième chapelain sont restés en blanc. — ^(e) Repousee P. — ^(f) Reue^{re} P. — ^(h) Vaccantes P. — ⁽ⁱ⁾ Vaccaturas P.

- A patrem seu ejus successores et nos pleno jure providere, ac per dictam reverendum patrem, nos decanus et singulos alios prenomi-
 B que non stare volumus in contrarium, faventibus quibuscumque collationibus, tam de dictis cappellaniis
 C confirmamus, ap[p]robamus et ratificamus, ac vim et robur volumus et decernimus perpetuo obtinere.
 D Presentibus in dicto capitulo et tunc capitulantibus nobis Egidio de Laval, decano; Johanne de
 E Jussel, Simone Jaillon et Andrea Houveau, Guillermo de Pennart, Simone Thevenier, Ambrosio Henry,
 Petro Cotet, Philippo⁽¹⁾ de Pouen, Johanne Guillart, Petro Hellouyn; Egidio de Alnetis, in sacra pagina
 professore; Theobaldo Maroye, in iuribus licenciato, respective concanonice nostris, hora capitulari
 legitime congregatis.

28 janvier 1473
 (nouveau style).

VI

Sequuntur ecclesie parrochiales de patronatu canonicorum ecclesie Cenomanensis, tam ratione dignitatum quam prebendarum suarum.

NOMS MODERNES.	BENEFICIA.	PATRONI.
<i>Savigné-l'Évêque</i>	Ecclesia parrochialis de Savigneio Episcopi	} Decanus, ratione decanatus.
A <i>Saint-Gilles-des-Guérets</i>	— Sancti Egidii de Garetis	
<i>L'église cathédrale du Mans</i>	{ Cappellania ad altare Sancti Johannis [in ecclesia Cenomanensi ⁽¹⁾]	
<i>Laigné-en-Belin</i>	Ecclesia parrochialis de Laigneio ⁽²⁾	Cantor, ratione cantorie.
<i>Lamnay</i>	— de Lamenayo	J. le Chat, cantor.
<i>La Bazoge</i>	— de Bazogia	{ Scolasticus, ratione scolastice.

(¹) *Duzimus* P. — (²) *Nostram* P. — (³) *Jussumus* P. — (⁴) *Contenta* P. — (⁵) *Argeuges* P. — (⁶) *Philipot* P. — (⁷) *Laigneio* P.

(1) Cette indication complémentaire est empruntée au ms. du Mans.

NOMS MODERNES.	BENEFICIA.	PATRONI.
A <i>Le Horps</i>	Ecclesia parochialis de Horp.	} G. Bureau, scolast[ic]us.
<i>Assé-le-Bérenger</i>	— de Asseyo Berregarii	
<i>Saint-Germain-de-Corbis</i>	— Sancti Germani de Corbeys	} Abbas de Cultura et Johannes Gaucher, succesor.
<i>Charné</i>	— Beate Marie de Charnayo	
<i>Nogent-le-Bernard</i>	— de Nogento Bernardi	} Anthonius de Sancto Mauricio, G. de Pennart, Johannes de Charnieres.
B <i>Saint-Denis-de-Gastines</i>	— Sancti Dionisii de Gastinis	} Johannes Cottereau.
<i>Pruillé-le-Chétif</i>	} — de Pruilleyo prope Cenomanos	} Michael le Gras, G. de Courthardi.
<i>Parigné</i>		
<i>Saint-Georges-le-Gaultier</i>	— Sancti Georgii ⁽¹⁾ Galterii	} Gauffri[dus] Boussart.
<i>Saint-Mars-d'Outille</i>	— de Ostilleyo	} Johannes de Courthardi.
C <i>Sargé</i>	— de Cergeyo	} P. Henuier.
<i>Mont-Renault</i>	— de Monte Reginaldi	} Johannes Sanson, modo Marcus Picault.
<i>L'église cathédrale du Mans</i>	{ Cappellania ad altare Sancti Eligii in ecclesia Cenomanensi	
<i>Saint-Jean-d'Assé</i>	Ecclesia parochialis Sancti Johannis de Asseis	} G. Veron.
<i>Monhoudou</i>	— de Monte[ho]dolio	
D <i>Neuville-sur-Sarthe</i>	— de Novilla supra Sartam	} Marcus Gerbert.
<i>Grées</i>	— du Grés	} M. d'Origné.
<i>Saint-Quentin</i>	— Sancti Quintini cum medietate heremitagii	
<i>Saint-Pierre-des-Bois</i>	— Sancti Petri inter Nemora	} Hillarius Boullard.
<i>Saint-Loup-du-Gast</i>	— Sancti Lupi de Gasto	} Jacobus Brahier.
E <i>La Dorée</i>	— de Doreta	
<i>Saint-Ouen-en-Belin</i>	— Sancti Audoeni in Belino	} Johannes Cartier.
<i>Grazay</i>	— de Grazaio	
<i>Tassé</i>	— de Taceyo	} Johannes de Brée.
<i>Longnes</i>	— de Longne	
F <i>Oisseau</i>	— de Oyssello prope Meduanam	} Jacobus de Courthardi.
<i>Artins</i>	— de Artinis	} P. Richier.
<i>Sainte-Jamme-sur-Sarthe</i>	— Sancte Jame supra Sartam	} Carolus ⁽²⁾ de Altobosco.
<i>Bourg-le-Roi</i>	— de Burgo Regis	
<i>Poncé</i>	— de Ponczayo ⁽³⁾	} Alexander de Chahanay.
G <i>Le Breil</i>	— de Brolio	
<i>Hellou</i>	— de Hellou	} Abbas de Cultura et Johannes de Altrio.
<i>Paron</i>	— de Pennon	
<i>Ancinnes</i>	— de Ancinis ⁽⁴⁾	

⁽¹⁾ S⁴ Remigii P; la bonne leçon est donnée par M. — ⁽²⁾ Carolo P. — ⁽³⁾ Pinczayo P; la bonne leçon est fournie par M.

— ⁽⁴⁾ Lecture douteuse dans P; mais M ne permet aucune hésitation.

NOMS MODERNES.	BENEFICIA.	PATRONI.
A <i>Mulsanne</i>	•Ecclesia parochialis de Mulcena	} Theo. Enjorem.
<i>Asnières</i>	— de Asneriis	
<i>Ruillé-sur-Loir</i>	— de Ruilleyo	
<i>Pruillé-l'Éguillé</i>	— de Pruilleio ⁽¹⁾ Acularii	
<i>Épineu-le-Chevreuil</i>	— de Espineto Caprioli	} Johannes Hays, modo P. Hays.
B <i>Mayenne</i>	— Beate Marie de Meduana	
<i>Allonnes</i>	— de Alumpna ⁽²⁾	} Licinius Cheminart, modo Felix de Brya.
<i>Coulans</i>	— de Coullens	
<i>La Chapelle-Saint-Aubin</i>	— de Cappella Sancti Albini	} Martinus Grarande. F. de Lucemburguo.
<i>Trangé</i>	— de Trangeio	
C <i>Jublains</i>	— de Jublens	} Ungerius de Brye.
<i>Courgenard</i>	— de Curia Genardi ⁽³⁾	
<i>Gourdaine, au Mans</i>	— de Gourdana	} P. Cousin. Julianus de Baif.
<i>Bouair</i>	— de Boer ⁽⁴⁾	
<i>Saint-Jean-des-Échelles</i>	— Sancti Johannis de Scalis	} Michael d'Eu. Balduinus de Crepi.
D <i>Saint-Georges-du-Plain</i>	— Sancti Georgii de Plano prope Cenomanos	
<i>Moncé-en-Belin</i>	— de Monceyo	} Duo primi semiprebendarii, Gaulcher et Piau.
<i>La Trinité, à Laval</i>	— de Trinitate Lavallis, pro una porcione	
<i>Champfrémont</i>	— de Campo Fremoso	} Duo ultimi semiprebendarii, Suavis et Michat. Sacrista et quatuor servitores.
<i>Madré</i>	— de Maidreyo ⁽⁵⁾	
		} Capitulum ecclesie Cenoma- nensis et dominus de Boul- layo alternative.

⁽¹⁾ Poulleio P. — ⁽²⁾ Lalumpna P. — ⁽³⁾ Gerardi P. — ⁽⁴⁾ Boez P; la bonne leçon se trouve dans M. — ⁽⁵⁾ Mandreyo M.

III

DIOCÈSE DE RENNES.

COMPTE DE 1330 ENVIRON.

NOMS MODERNES.	BENEFICIA.	VICESIMA.
A <i>L'église cathédrale de Rennes.</i>	Episcopus Redonensis.....	35 lb.
	Capitulum Redonense.....	38 lb. 8 s.
<i>Messac.</i>	Pro pensione super ecclesia de Meczac ^(a) ad opus panis capitularis ^(b)	30 s.
<i>Guipel.</i>	Pro pensione super ecclesia de Guipello ad opus predictum...	20 s.
<i>Saint-Melaine...</i>	Abbas Sancti Melani ^(c)	30 lb.
<i>Saint-Georges...</i>	Abbatia Sancti Georgii Redonensis.....	12 lb. 10 s.
B <i>Saint-Pierre, à Fougères...</i>	Abbatia Sancti Petri Filgeriarum.....	20 lb.
<i>Saint-Sulpice-des-Bois</i>	Abbatia Sancti Sulpicii.....	13 lb.
<i>Saint-Denis...</i>	Prioratus Sancti Dionisii.....	50 s.
<i>Saint-Moderan...</i>	Prioratus Sancti Moderandi.....	30 s.
<i>Saint-Cyr</i>	Prioratus Sancti Cirici.....	40 s.
C <i>Saint-Michel-du-Châtel</i>	Prioratus de Roca.....	20 s.
<i>Saint-Martin</i>	Prioratus Sancti Martini.....	16 s.
<i>Toussaints</i>	Ecclesia Omnium Sanctorum Redonensis.....	30 s.
<i>Saint-Hélier</i>	Ecclesia Sancti Elerii ^(d)	18 s.
<i>Saint-Martin</i>	Ecclesia Sancti Martini.....	22 s.
D <i>Saint-Étienne</i>	Ecclesia Sancti Stephani.....	30 s.
<i>Saint-Germain</i>	Ecclesia Sancti Germani.....	20 s.
<i>Saint-Aubin</i>	Ecclesia Sancti Albini.....	16 s.
<i>Saint-Georges</i>	Ecclesia Sancti Georgii.....	16 s.
<i>L'église cathédrale de Rennes.</i>	Capellania Sancti Johannis in ecclesia Redonensi.....	16 s.
	Capellania Sancti Egidii ibidem.....	25 s.
	Capellania Sancte Katherine ^(e)	14 s.
	Capellania Sancti Melani Parvi.....	10 s.
	Succentor.....	20 s.
	Thesauraria.....	100 s.
	Cantor.....	50 s.

(^a) *Meczac* r. — (^b) *Capital* avec barre abrégative finale r. — (^c) *Melanni* r. — (^d) *Elerii* r. — (^e) *Kathie* r.

NOMS MODERNES.	BENEFICIA.	VICESIMA.
A <i>Le grand archidiaconé</i>	Archidiaconatus de Sancto in ecclesia Redonensi ⁽¹⁾	77 s.
<i>Le Désert</i>	Archidiaconatus de Deserto in ecclesia Redonensi.....	70 s.
	Scolast[er]ia.....	30 s.
<i>N. D. de-la-Cité</i> } à Rennes.	{ Capellania Beate Marie de Civitate.....	10 s.
<i>Saint-Georges</i> ... }	{ Capellania majoris altaris Sancti Georgii.....	20 s.

La Guerche.

I. IN DECANATU GUIRCHIE.

<i>Rannée</i>	Decanatus cum ecclesia de Radanea.....	35 s.
B <i>Saint-Nicolas, à la Guerche</i> .	Prioratus Sancti Nicolai de Gu[i]rchia.....	25 s.
<i>La Celle-Guerchoise</i>	Prioratus de Cella Guirchie ⁽¹⁾	30 s.
<i>Bais</i>	Prioratus de Bais.....	20 s.
<i>Gennes; Brielles; Goolias</i> ..	Prioratus de Gennes, Brieles, Goolias.....	29 s.
<i>La Trinité, à la Guerche</i> ..	Prioratus de Trinitate Gu[i]rchie.....	12 s.
C <i>Arbrissel</i>	Prioratus de Arbrexel.....	10 s.
<i>Coësmes</i>	Ecclesia de Quoaymes.....	25 s.
<i>Forges</i>	Ecclesia de Moustereul ⁽²⁾ de Forges.....	16 s.
<i>Martigné-Ferchaud</i>	{ Ecclesia de Martigneio, pro parte Jameti Badret.....	25 s.
	{ Eadem ecclesia, pro parte Johannis l'Espervier ⁽³⁾	25 s.
<i>Le Teil</i>	Ecclesia de Tillia.....	26 s.
D <i>Rhétiers</i>	Ecclesia de Restiers.....	50 s.
<i>Essé</i>	Ecclesia de Esceio ⁽⁴⁾	16 s.
<i>Bais</i>	Ecclesia de Bais.....	26 s.
<i>Visseiche</i>	Ecclesia de Visseca ⁽⁵⁾	16 s.
<i>Domalain</i>	Ecclesia de Domno Alano.....	40 s.
E <i>Moutiers</i>	Ecclesia de Monasteriis.....	25 s.
<i>Gennes</i>	Ecclesia de Gennes.....	25 s.
<i>Availé</i>	Ecclesia de Availé.....	25 s.
<i>La Guerche</i>	Capicerius Gu[i]rchie cum prebenda.....	8 s.
<i>La Fontaine-Harouis</i>	Fons Haoyis apud Redones.....	35 s.
F <i>Villepôt</i>	Prioratus de Villa Pourchi.....	25 s.
<i>Moussé</i>	Ecclesia de Mocé ⁽⁶⁾	16 s.
	Prebenda magistri Johannis de Mota.....	10 s.
	Capellania Sancti Martini de Bosco.....	15 s.

Châteaugiron.

II. IN DECANATU DE CASTROGIRONIS.

<i>Châteaugiron</i>	{ Decanus ejusdem loci.....	10 s.
	{ Ecclesia dicti loci.....	20 s.

⁽¹⁾ Gurchia R. — ⁽²⁾ Monsteroul R. — ⁽³⁾ Lespeurier R. — ⁽⁴⁾ Esteio R. — ⁽⁵⁾ Visseta R. — ⁽⁶⁾ Mote R.

⁽¹⁾ Le compte de 1392 porte simplement ici : *Archidiaconus Redonensis*.

COMPTE DE 1330 ENVIRON.

171

NOMS MODERNES.	BENEFICIA.	VICESIMA.
A <i>S^c-Croix, à Châteaugiron..</i>	Prioratus Sancte Crucis ejusdem loci.....	40 s.
<i>Chancé.....</i>	Prioratus de Chanceio retaxatus.....	26 s.
<i>Moulins.....</i>	Ecclesia de Molendinis ^(a)	25 s.
<i>Chantepis.....</i>	Ecclesia de Cantu Pice.....	20 s.
<i>Domagné.....</i>	Ecclesia de Dominiaco ^(b)	27 s. 6 d.
B <i>Saint-Martin, à Janzé.....</i>	Ecclesia Sancti Martini de Janzeio.....	40 s.
<i>Ossé.....</i>	Ecclesia de Occeyo ^(c)	25 s.
<i>Domloup.....</i>	Ecclesia de Domo Lupo.....	20 s.
<i>Nouvoitou.....</i>	Ecclesia de Novo Statu.....	20 s.
<i>Vern.....</i>	Ecclesia de Verno et prioratus.....	30 s.
C <i>Amanlis.....</i>	Ecclesia de Amanlis ^(d)	40 s.
<i>Piré.....</i>	Ecclesia de Piré retaxata.....	26 s.

Aubigné.

III. IN DECANATU DE ALBIGNEIO.

<i>Aubigné.....</i>	{ Decanus ejusdem loci.....	5 s.
	{ Prioratus de Albigneio.....	30 s.
<i>Hédé.....</i>	Prioratus de Hedeio.....	4 lb.
<i>Saint-Symphorien.....</i>	Prioratus Sancti Simphoriani.....	20 s.
D <i>Feins.....</i>	Ecclesia de Fenis.....	33 s.
<i>Bazouges-sous-Hédé.....</i>	Ecclesia de Basogiis subtus Hedeium.....	35 s.
<i>Guipel.....</i>	Ecclesia de Guipello.....	35 s.
<i>Montreuil-sur-Ille.....</i>	Ecclesia de Moustereul ^(e) super Insulam.....	20 s.
<i>Vieuxvvy-sur-Couesnon.....</i>	Ecclesia de Veteri Vico super Quoy[n]on.....	35 s.
E <i>Neuville.....</i>	Ecclesia de Nova Villa.....	20 s.
<i>Saint-Médard-sur-Ille.....</i>	Ecclesia Sancti Medardi super Insulam.....	16 s.

Bain-de-Bretagne.

IV. IN DECANATU DE BAYN.

<i>Bain-de-Bretagne.....</i>	Ecclesia ejusdem loci cum decanatu.....	50 s.
<i>Pancé.....</i>	Prior de Pencé ^(f) , de hoc quod habet ultra firmam.....	20 s.
<i>Beauchesne.....</i>	Prioratus de Bella Quercu.....	20 s.
F <i>Saint-Malo, à Telly.....</i>	Priorissa Sancti Maclovii ^(g) de Telleio.....	55 s.
<i>Tresbœuf.....</i>	Ecclesia de Treibeu ^(h)	16 s.
<i>Ercé-en-la-Mée.....</i>	Ecclesia de Herceio in Deserto.....	16 s.
<i>Orgères.....</i>	Ecclesia de Orgeriis.....	20 s.
<i>Pléchâtel.....</i>	{ Prioratus de Plano Castro.....	35 s.
	{ Ecclesia de Plano Castro.....	16 s.
G <i>Poligné.....</i>	Ecclesia de Polligneio.....	30 s.
<i>Corps-Nuds.....</i>	Ecclesia de Cornuz ⁽ⁱ⁾	40 s.

^(a) Mobendinis R. — ^(b) Dñiatio R. — ^(c) Octeyo R. — ^(d) Amanlis R. — ^(e) Moustereul R. — ^(f) Pente R. — ^(g) Maclonii R.
— ^(h) Treillou R. — ⁽ⁱ⁾ Tornuz R.

NOMS MODERNES.	BENEFICIA.	VICESIMA.
A <i>Saulnières</i>	Ecclesia de Salneriis ^(a)	30 s.
<i>La Couyère</i>	Ecclesia de Coeria.....	30 s.
<i>Chanteloop</i>	Ecclesia de Cantu Lupi.....	20 s.
<i>Bourgbarré</i>	Ecclesia de Burgo Barrato.....	20 s.
<i>Messac</i>	Ecclesia de Meczac.....	30 s.
B <i>Laillé</i>	Ecclesia de Alleio.....	25 s.
<i>Brie</i>	Ecclesia de Brie.....	35 s.
<i>Saint-Erblon</i>	Ecclesia Sancti Hermelandi ^(b)	30 s.
<i>Thourie</i>	Ecclesia de Touriie ^(c)	30 s.
<i>Pancé</i>	Ecclesia de Penceio.....	20 s.
C <i>Le Sel</i>	Ecclesia de Sello.....	16 s.
<i>Bourg-des-Comptes</i>	Ecclesia de Burgo de Cons.....	8 s.

Vendelais.

V. IN DECANATU DE VENDELAIS.

<i>Billé</i>	Ecclesia de Billé ^(d)	50 s.
<i>Chesné</i>	Ecclesia de Chené.....	25 s.
<i>Parcé</i>	Ecclesia de Perrecé ^(e)	25 s.
D <i>Châtillon-en-Vendelais</i>	Ecclesia de Chasteillion.....	25 s.
<i>Saint-Jean-sur-Couesnon</i>	Prioratus Sancti Johannis super Quoy[n]on.....	25 s.
<i>Vendel</i>	Ecclesia de Vendel.....	25 s.
<i>Saint-Christophe-des-Bois</i>	Prioratus Sancti Christofori de Bosco.....	40 s.
<i>Mécé</i>	Ecclesia de Mecé ^(f)	16 s.

Vitré.

VI. IN DECANATU DE VITREYO.

E <i>Vitré; Vendel</i>	Decanus ejusdem loci cum decanatu de Vendel[ais].....	16 s.
<i>Luitré</i>	Ecclesia de Luitré.....	50 s.
<i>Pocé</i>	Prioratus de Pocé.....	20 s.
<i>Montreuil-sur-Pérouse</i>	Prioratus de Moustereul ^(g)	10 s.
<i>Sainte-Madeleine, à Vitré</i> ...	Prebenda Guillermi Mercerii.....	9 s.
	Prebenda Radulphi, quondam decani de Guirchia.....	5 s.
	Prebenda Guillermi Buisson.....	8 s.
	Prebenda Mauricii.....	7 s.
	Prebenda thesaurarii cum thesauraria.....	15 s.
F <i>Balazé</i>	Ecclesia de Ballazeio ^(h)	25 s.
<i>Le Pertre</i>	Prioratus de Pertro.....	4 lb.
<i>Saint-Germain-du-Pinel</i>	Ecclesia Sancti Germani de Pinello.....	30 s.
<i>Torcé</i>	Ecclesia de Torceio.....	25 s.
<i>Étreilles</i>	Ecclesia de Estrellis.....	20 s.
G <i>Argentré</i>	Ecclesia de Argentreio.....	35 s.

^(a) *Salneriis* R. — ^(b) *Ecclesia de Hmelandi* avec barre abrégative au-dessus de H R. — ^(c) *Tourne* R. — ^(d) *Ville* R. — ^(e) *Perrete* R. — ^(f) *Mete* R. — ^(g) *Mousteroul* R. — ^(h) *Vallazeio* R.

NOMS MODERNES.	BENEFICIA.	VICESIMA.
A Erbrée.....	Ecclesia de Herbrée	25 s.
Taillis.....	Ecclesia de Talia.....	16 s.
Vergeal.....	Ecclesia de Viridigallo.....	25 s.
Montantour.....	Prioratus de Monte Alto.....	20 s.
Saint-M ^r Hervé.....	Ecclesia Sancti Mervey ^(a)	35 s.
B Notre-Dame, à Vitré.....	{ Prioratus Beate Marie de Vitreio.....	8 lb.
	{ Ecclesia dicti loci	16 s.

Fougères.

VII. IN DECANATU FILGERIARUM.

Lécousse.....	Ecclesia de Excussa.....	21 s.
Fougères.....	Decanus ejusdem loci de Filgeriis.....	40 s.
Saint-Ouen-des-Alleux.....	Prioratus seu ecclesia Sancti Andoeni ^(b) de Allodiis.....	60 s.
Saint-Marc-le-Blanc.....	Ecclesia Sancti Medardi Albi.....	20 s.
c Trans.....	Ecclesia de Tranno ^(c) retaxata.....	31 s.
Le Ferré.....	Ecclesia de Ferrato.....	40 s.
La Basouge-du-Désert.....	Ecclesia de la Basoge ^(d)	20 s.
Beaucé.....	Ecclesia de Beaucé ^(e)	20 s.
Le Châtelier.....	Ecclesia de Castellario ^(f)	26 s.
d Saint-Germain-en-Coglès.....	Ecclesia Sancti Germani de Coglais.....	30 s.
Saint-Étienne-en-Coglès.....	Ecclesia Sancti Stephani de Coglais.....	70 s.
Saint-Brice-en-Coglès.....	Prioratus Sancti Bricii.....	30 s.
Romazy.....	Prioratus de Romasiis ^(g)	30 s.
Parigné.....	Ecclesia de Perrigneio.....	50 s.
e Saint-Hilaire-des-Landes.....	Ecclesia Sancti Hilarii de Landis ^(h)	40 s.
La Chapelle-Janson.....	{ Ecclesia de Capella Genczon ⁽ⁱ⁾	25 s.
	{ Prioratus ejusdem loci.....	10 s.
Baillé.....	Ecclesia de Billé.....	26 s.
Chauvigné.....	Ecclesia de Chauvigné ^(j)	30 s.
Villamée.....	Prioratus de Villa Maris.....	4 lb.
f Fleurigné.....	Ecclesia de Florigné ^(k)	20 s.
Vieuxviel.....	Ecclesia de Veteri Viello.....	30 s.
Sougeal.....	Ecclesia de Sologallo retaxata.....	30 s.
La Chapelle-Saint-Aubert.....	Ecclesia Sancti Auberti.....	26 s.
Sens.....	Ecclesia seu prioratus de Sens.....	20 s.
g Saint-Ouen-de-la-Rouërie.....	Ecclesia de Roueria.....	25 s.
Poilly.....	Ecclesia de Polleyo ^(l)	16 s.
Louvigné-du-Désert.....	Ecclesia de Lupigniaco.....	40 s.
S.-Georges-de-Reintembault.....	Ecclesia de Restambaut.....	30 s.
Le Loroux.....	Ecclesia de Oratorio.....	20 s.

^(a) Merney R. — ^(b) Andoeni R. — ^(c) Tramio ou Tarmio R. — ^(d) Labasoge R. — ^(e) Beaute R. — ^(f) Castellano R.
 — ^(g) Remasiis R. — ^(h) Landis R. — ⁽ⁱ⁾ Genczon R. — ^(j) Chaubigne R. — ^(k) Flongné R. — ^(l) Polloyo R.

NOMS MODERNES.	BENEFICIA.	VICESIMA.
A <i>Montault</i>	Ecclesia de Montaut.....	20 s.
<i>Igné</i>	Prioratus de Igneio.....	60 s.
<i>La Selle-en-Cogles</i>	Ecclesia de Cella Cogleis.....	18 s.
<i>Mellé</i>	Ecclesia de Melleio.....	30 s.
<i>La Dauphinaye</i>	Prioratus de la Daufinaiis ^(a)	30 s.
B <i>Noyal-sous-Bazouges</i>	Ecclesia de Noial subtus Basoges.....	20 s.
<i>Montours</i>	Prioratus de Monte Ursi.....	30 s.
<i>Tremblay</i>	Prioratus de Trembleio.....	4 lb.
<i>Romagné</i>	Ecclesia de Romanigné ^(b)	25 s.
<i>Landéan</i>	Prioratus de Landeen ^(c)	25 s.
C <i>Bazouges-la-Pérouse</i>	Prioratus de Basoges.....	100 s.
<i>N.-D.-du-Châtel, à Fougères</i>	Prioratus de Castro Filgeriarum.....	10 s.
<i>Cogles</i>	Prioratus de Cogles.....	22 s.

Rennes.

VIII. DE INTER AQUAS, ARCHIDIACONATUS REDONENSIS.

<i>La Bouëzière</i>	Ecclesia de Buix[er]ia.....	20 s.
<i>Saint-Jean-sur-Vilaine</i>	Ecclesia Sancti Johannis super Vicenoniam ^(d)	30 s.
D <i>Servon</i>	Ecclesia de Servon.....	30 s.
<i>Cesson</i>	Ecclesia de Sexon.....	20 s.
<i>Dourdain</i>	Ecclesia de Dordano.....	20 s.
<i>Châteaubourg</i>	Prioratus de Castro Burgi.....	50 s.
<i>Saint-Aubin-des-Landes</i>	Ecclesia Sancti Albini de Landis ^(e)	25 s.
E <i>Gosné</i>	Ecclesia de Gonneyo ^(f)	30 s.
<i>Mézières</i>	Ecclesia de Maceriis ^(g)	25 s.
<i>Cornillé</i>	Prioratus de Cornilleio ^(h)	25 s.
<i>Acigné</i>	Ecclesia de Accigneio ⁽ⁱ⁾	20 s.
<i>Igné</i>	{ Prioratus de Yseio.....	40 s.
	{ Ecclesia dicti loci.....	20 s.
F <i>Saint-Aubin-du-Cormier</i>	{ Tres persone Sancti Albini de Cormerio, videlicet P. Guillo- chon ^(j) , Johannes Mausifrote et Petrus de Lamelardiere.... }	4 lb.
<i>Ercé-près-Liffré</i>	Ecclesia de Herceyo ^(k)	35 s.
<i>Forges</i>	Prioratus de Forgis.....	40 s.
<i>Betton</i>	{ Prioratus de Beton ^(l)	60 s.
	{ Ecclesia dicti loci.....	25 s.
<i>Marcillé-Raoul</i>	{ Ecclesia de Marcilleio Radulfi.....	20 s.
	{ Prioratus de Marcilleio Radulfi.....	15 s.
G <i>Dompierre-du-Chemin</i>	Ecclesia Sancti Petri de Chemino.....	20 s.
<i>Allion</i>	Prioratus de Alion.....	40 s.
<i>Livré</i>	Prioratus de Livré.....	6 lb.
<i>Liffré</i>	Ecclesia de Liffré.....	16 s.

^(a) Ladaufinaiis R. — ^(b) Romanigné R. — ^(c) Landeen R. — ^(d) Vitenon R. — ^(e) Landis R. — ^(f) Gouneyo R. — ^(g) Maceriis R. — ^(h) Cornilleio R. — ⁽ⁱ⁾ Actigneio R. — ^(j) Guillothon R. — ^(k) Herreyo R. — ^(l) Beron R.

NOMS MODERNES.

BENEFICIA.

VICESIMA.

Le Désert: [IX.] DE INTER AQUAS, ARCHIDIACONATUS DE DESERTO.

A	<i>Vignoc</i>	Ecclesia de Vignouc ^(a)	25 s.
	<i>Montbourcher</i>	Capella de Vignouc ^(b) seu de Monte ^(c) Burcherii	10 s.
	<i>Mordelles</i>	Ecclesia de Morzella ^(d)	30 s.
	<i>Noyal-sur-Vilaine</i>	Ecclesia de Noial super Vicenoniam	20 s.
	<i>Châtillon-sur-Seiche</i>	Ecclesia de Chasteillon super Siccam	16 s.
B	<i>Noyal-sur-Seiche</i>	Ecclesia de Noial super Siccam	40 s.
	<i>Saint-Grégoire</i>	Ecclesia Sancti Gregorii retaxata	45 s.
	<i>Melesse</i>	Ecclesia de Meletia	12 s.
	<i>La Mézière</i>	Ecclesia de Maceria	25 s.
	<i>Gévezé</i>	Ecclesia de Geveiseio	30 s.
C	<i>Chavagne</i>	Ecclesia de Chaveignes	16 s.
	<i>Moigné</i>	Ecclesia de Moigné	16 s.
	<i>Saint-Gilles</i>	{ Prioratus Sancti Egidii	40 s.
		{ Ecclesia ejusdem loci	16 s.
	<i>Pacé</i>	{ Ecclesia de Paceix	30 s.
		{ Prioratus dicti loci, alias de Landellis	20 s.
	<i>Noyal-sur-Vilaines</i>	Prioratus de Noial super Vicenoniam	30 s.
D	<i>Cintré</i>	Ecclesia de Sintreio ^(e)	30 s.
	<i>Chasné</i>	Ecclesia de Chaigné quam tenet religiosus ^(f)	6 s.
	<i>La Bretonnière</i>	Prioratus de Britoneria	20 s.
	<i>Appigné</i>	Prioratus de Appigneio	15 s.

DE EXEMPTIS.

	<i>Saint-Sauveur-des-Landes</i>	Prioratus Sancti Salvatoris de Landis ^(g)	55 s.
E	<i>La Trinité, à Fougères</i>	Prioratus Sancte Trinitatis Filgeriarum	9 lb. 8 s.
	<i>Gahard</i>	Prioratus de Gahardo	7 lb.
	<i>Sainte-Croix, à Vitré</i>	Prioratus Sancte Crucis de Vitreio	8 lb.
	<i>Martigné-Ferchaud</i>	Prioratus de Martigneio	20 s. ^(h)

^(a, b) *Vignout* R. — ^(c) *Rancee*, au lieu de *Monte*, R. — ^(d) *Moizella* R. — ^(e) *Sintoeio* R. — ^(f) *Laudis* R.

⁽¹⁾ Le compte de B 92 donne ici : *E[cclesia] de Chauue quam tenet religiosus Sancti Suplicii de Abbatia.*

occupant les deux premières lignes du folio 75 v°, le scribe a transcrit le commencement du compte du diocèse de Vannes.

⁽²⁾ A la suite des deux derniers articles du présent compte

POUILLÉ DU XV^e SIÈCLE.

Poullier, alias rotulus sive catalogus ^(a) fere omnium beneficiorum que sunt in diocesi Redonensi ^(b).

PRIMO SEQUUNTUR BENEFICIA EXISTENTIA
AD COLLATIONEM ECCLESIE REDONENSIS ^(c).

NOMS MODERNES.		BENEFICIA.
A Antrain.....		Ecclesia de Intrenio ^(d) .
Saint-Germain-en-Coglès.....	}	Sancti Germani in Coglisco ^(e) .
Visseiche.....	}	de Viseca.
Luitré.....	}	de Luitreyo.
Corps-Nuds.....	}	de Corporibus Nudis ^(f) .
B Saint-Erblon.....		Sancti Ermellandi ^(g) .
Javené.....		de Javenoio.
L'Hermitage.....		de Heremo.
Gévezé.....		de Gevezeyo.
Servon.....		de Servonio.
C Saint-Hélier.....		Sancti Helerii.
Vezin.....		de Vezino.
Saint-Laurent, à Rennes.....	}	Sancti Laurentii de Vineis.
Saint-Georges, à Rennes.....	}	Sancti Georgii ^(h) prope Redones.
Saint-Étienne, à Rennes.....	}	Sancti Stephani prope Redones.
D Saint-Germain, à Rennes.....	}	Sancti Germani apud Redones.

AD COLLATIONEM CAPITULI REDONENSIS.

Le Petit-Saint-Melaine, à Rennes. } Capella Sancti Melani Parvi ⁽ⁱ⁾.

SEQUUNTUR BENEFICIA AD COLLATIONEM
EPISCOPI REDONENSIS.

Cantoria ^(j).
Archidiaconatus Redonensis.

Archidiaconatus de Deserto.

Scolastica. E

Post sexdecim prebende ^(k).

Item quatuor magne capelle sub cantoria.

Capella Beate Marie ^(l) de Serchia.

- Sancti Michaelis ^(m).
- Sancte Katharine ⁽ⁿ⁾. F
- Sancti Egidii.
- Sancti Yvonis.
- Crucifixi ^(o).
- Sancti Nicolai.

Capelle due ^(p) de Treal. G

Capella Quatuor Evangelistarum.

- Sancti Joannis.
- Undecim Millium Virginum.

PROINDE SEQUUNTUR ALIA BENEFICIA IN ECCLESIA
NON EXISTENTIA.

NOMS MODERNES.		BENEFICIA.
Laillé.....		Ecclesia de Lalleyo.
Bain-de-Bretagne..	}	de Bayno cum decanatu ejusdem.
Poligné.....	}	de Polligneyo.
Saint-Sulpice-des-Landes.....	}	Sancti Sulpitii de Landis.
Saulnières.....		de Salneris ^(q) .
Le Sel.....		de Sello. I
Lalleu ou S.-Jouin.		de Allodio.
Thourie.....		de Thurria.
Sainte-Colombe..		Sancte Columbe ^(r) .
La Couyère.....		de Couieria ^(s) .
Coësmes.....		de Cosmiis ^(t) . J

^(a) Rotullus sive catalogus m. — ^(b,c) Redonense m. — ^(d) Intrueyo m. — ^(e) Coglisco m. — ^(f) Midis m. — ^(g) Ermellendi m. — ^(h) Gregorii m. — ⁽ⁱ⁾ Palvi m. — ^(j) Cantauria m. — ^(k) Prebenda m. — ^(l) Beata Maria m. — ^(m) Michaelis m. — ⁽ⁿ⁾ Sancta Katharina m. — ^(o) Xpifxy m. — ^(p) Capella due m. — ^(q) Salneris m. — ^(r) Sancta Columba m. — ^(s) Comeris m. — ^(t) Cosmias m.

NOMS MODERNES.		BENEFICIA.		NOMS MODERNES.		BENEFICIA.	
A	Essé.....	Ecclesia	de Esseyo.	Beaucé.....	Ecclesia	de Beauxeio.	
	Le Theil.....	—	de Tillia.	Parigné.....	—	de Parigneyo.	H
	Rhétiers.....	—	de Resteriis.	S.-Georges-de-Rein- tembault.....	{	Sancti Georgii de Res- tenbault.	
	Martigné.....	{	de Martigneio : major portio ⁽¹⁾ .	Éancé.....	—	de Eanceyo.	
	Noyal-sur-Bruc...}	—	de Noyallo ⁽²⁾ super Bruam.	Le Ferré.....	—	de Ferrato ⁽³⁾ .	
B	Forges.....	—	de Forgiis.	Le Châtelier.....	—	de Castellario.	
	Percé.....	—	de Ferceyo.	Vendel.....	—	de Vandello.	I
	Drouges.....	—	de Drogiiis.	Dourdain.....	—	de Dordano.	
	Moussé.....	—	de Moceio.	Chantepie.....	—	de Cantupice ⁽⁴⁾ .	
	Rannée.....	{	de Radanea cum deca- natu Guerchie ⁽⁵⁾ .	Ercé-près-Liffré...}	—	de Erceyo prope Ga- hardum ⁽⁶⁾ .	
C	Availles.....	—	de Avalia.	Baillé.....	—	de Balleyo.	
	Louvigné-de-Bais ; Château-Giron..}	—	de Lupiniaco cum deca- natu Castri Geronis ⁽⁷⁾ .	Gosné.....	—	de Gonneyo.	J
	Bourgarré.....	—	de Burgo Barato ⁽⁸⁾ .	Liffré.....	—	de Liffereyo.	
	Chanteloop.....	—	de Cantu Lupi.	Vieuxviel.....	—	de Veteri Vicello.	
	Noyal-sur-Seiche..	—	de Noyallo super Siccam.	Saint-Hilaire-des- Landes.....}	—	S. Hyllarii de Landis.	
D	Saint-Armel-des- Boschaux.....}	—	Sancti Armagilli de Buxellis.	S.-Marc-le-Blanc..	—	Sancti Medardi Albi.	
	S.-Aubin-da-Pavail	—	Sancti Albini de Paveto.	Le Tiercent.....	—	de Tiercendo.	K
	Chaumeré.....	—	de Chamereyo.	Chauvigné.....	—	de Chauvigneio.	
	Ossé.....	—	de Ousseyo.	Neuville; Andouillé}	—	de Novavilla cum An- doulleio.	
	La Valette.....	—	de Valleta.	Feins; Aubigné...}	—	de Fenis cum decanatu de Albigneio.	
E	Domagné.....	—	de Dominiaco.	Montreuil-sur-Ille..}	—	de Monsterollio super Insulam.	
	Brons.....	—	de Bronno.	La Mézière.....	—	de Maceria.	L
	Saint-Didier.....	—	de Sancto Desiderio ⁽⁹⁾ .	Mordelles.....	—	de Morzella.	
	S.-Jean-sur-Vilaine.}	—	Sancti Joannis super Vi- cenoniam.	Saint-Germain-sur- Ille.....}	—	Sancti Germani super Insulam.	
	Torcé.....	—	de Torecé ⁽¹⁰⁾ .	Chartres.....	—	de Carceribus.	
F	Vergeal.....	—	de Viridigallo.	Bruz.....	—	de Bruz.	
	Argenté.....	—	de Argentreio.	Moigné.....	—	de Moygneio ⁽¹¹⁾ .	M
	La-Chapelle-Erbrée.	—	de Capella Erbreie ⁽¹²⁾ .	La Celle-en-Coglès.	—	de Cella in Coglisco.	
	Saint-M Hervé....	—	Sancti Mervei.	Guipel.....	—	de Guipello.	
	Combourtillé.....	—	de Comburtilleyo.	Vitré.....	Tres prebende ⁽¹³⁾	de Vitreyo.	
G	Chesné.....	—	de Cheneyo.				
	Billé; Fougères...}	—	de Billeio cum decanatu Fulgerie ⁽¹⁴⁾ .				
	Parcé.....	—	de Parceyo.				
	Montreuil-d.-Landes}	—	de Monsterolio de Landis.				

AD COLLATIONEM THESAURARI REDONENSIS.

Étrelles.....	Ecclesia	de Estrellis.	
Cintré.....	—	de Cyntreio.	N

⁽¹⁾ Majoris portio M. — ⁽²⁾ Nogallo M. — ⁽³⁾ Guerchia M. — ⁽⁴⁾ Castigerone M. — ⁽⁵⁾ Baratro M. — ⁽⁶⁾ Ecclesia de
Deideis M. — ⁽⁷⁾ Toregy avec surcharge des deux lettres finales M. — ⁽⁸⁾ Erbreu M. — ⁽⁹⁾ Fiilgerie M. — ⁽¹⁰⁾ Feractro M.
— ⁽¹¹⁾ Cantapica M. — ⁽¹²⁾ Gahardo M. — ⁽¹³⁾ Moygudio M. — ⁽¹⁴⁾ Prebenda M.

NOMS MODERNES.	BENEFICIA.
AD PRESENTATIONEM ABBATIS ^(a) DE EBRONIO.	
A <i>Laignelet</i>	Ecclesia de Agniculo.
AD PRESENTATIONEM DE... ^(b)	
<i>Saint - Marc - sur - Couesnon</i>	{ Ecclesia Sancti Medardi super Couesnon.
<i>Vieuzvy</i>	— de Veteri Vico.
AD PRESENTATIONEM ABBATIS ^(c) DE ROTHONO.	
<i>Pléchâtel</i>	Ecclesia de Planocastro.
<i>Châteaubourg</i>	— de Castro Burgo.
B <i>Montautour</i>	— de Montautou ^(d) .
AD PRESENTATIONEM ABBATIS ^(e) DE ROTA.	
<i>Saint - Germain - du - Pinel</i>	{ Ecclesia Sancti Germani de Pinello.
<i>Arbrissel</i>	— de Arbore Sic[c]a.
<i>Châteaubourg</i>	— de Castro Burgo ⁽¹⁾ .
<i>Villepôt</i>	— de Villa Porchi.
AD PRESENTATIONEM PRIORIS SANCTI DIONISII REDONUM.	
C <i>Orgères</i>	Ecclesia de Orgeriis.
<i>Le Rheu</i>	— de Roer (sic).
<i>Noyal - sous - Bazouges</i>	{ — de Noyallo subtus Bazogiis Petrosiis.
AD COLLATIONEM HOSPITALIS ^(f) .	
<i>Veneffles</i>	Ecclesia de Veneffle.
AD PRESENTATIONEM ABBATIS SANCTI SERGII ^(g) .	
<i>Brielles</i>	Ecclesia de Briellis.
D <i>Bréal - sous - Vitré</i> ...	— de Breallo.

NOMS MODERNES.	BENEFICIA.
<i>Montreuil - sur - Pérouse</i>	{ Ecclesia de Monstrolio super Petrosiam ^(h) .
<i>Taillis</i>	— de Tallia.
<i>Gennes</i>	— de Genis.
AD PRESENTATIONEM ABBATIS SANCTI JOVINI ⁽ⁱ⁾ DE MARNIS, ORDINIS SANCTI BENEDICTI.	
<i>Le Pertre</i>	Ecclesia de Pertro.
AD PRESENTATIONEM ABBATIS SANCTI MICHAELIS ^(j) .	
<i>Villamée</i>	Ecclesia de Villa Maris. E
<i>Poilly</i>	— de Polgheyo.
<i>Saint - Marc - sur - Couesnon</i>	{ — Sancti Medardi super Siccum (sic).
AD PRESENTATIONEM THESAURARII ET CAPITULI MAGDALENES ^(k) DE VITREIO.	
<i>Moulins</i>	Ecclesia de Molendinis.
AD PRESENTATIONEM ABBATIS SANCTI FLORENTII ^(l) .	
<i>S. - Brice - en - Coglès</i>	{ Ecclesia Sancti Bricii ^(m) in Coglisco.
<i>Saint - Jean - sur - Couesnon</i>	{ — Sancti Johannis super Couesnon. F
<i>Romazy</i>	— de Romazis.
<i>Tremblay</i>	— de Trambleyo.
<i>S. - Christophe - des - Bois</i>	{ — Sancti Christofori de Nemore.
<i>Châtillon - en - Vendelais</i>	{ — de Castellione in Vendelisco.
<i>Izé</i>	— de Ysezeyo. G
<i>Livré</i>	— de Livreio ⁽ⁿ⁾ .
AD PRESENTATIONEM ABBATIS ^(o) OMNIUM SANCTORUM ANDEGAVIS.	
<i>Saint - Étienne - en - Coglès</i>	{ Ecclesia Sancti Stephani in Coglisco.

^(a) Abatis m. — ^(b) De estica m. — ^(c) Abatis m. — ^(d) Montantou m. — ^(e) Abatis m. — ^(f) Hospitallis m. — ^(g) Abatis Stī Sergis m. — ^(h) Monstrelolio super Petrosiam m. — ⁽ⁱ⁾ Abatis Stī Jovini m. — ^(j) Abatis Stī Michaelis m. — ^(k) Tesorars et capituli Magdales m. — ^(l) Florentis m. — ^(m) Bricis m. — ⁽ⁿ⁾ Luitreio m. — ^(o) Abatis m.

⁽¹⁾ C'est évidemment par suite d'un *lapsus calami* que M reproduit ici l'indication de l'église de Châteaubourg qui figure déjà, et à juste titre, dans le précédent paragraphe. Ici, elle occupe la place de l'église de Chancé.

NOMS MODERNES.	BENEFICIA.	NOMS MODERNES.	BENEFICIA.
AD PRESENTATIONEM DOMINI DE AL[EN]ÇONIO.		AD PRESENTATIONEM DOMINI DUCIS [BRITANNIE].	
A <i>Saint-Léonard, à Fougères</i>	{ Ecclesia Sancti Leonardi ^(a) Filgeriarum.	<i>Saint-Aubin-du-Cormier</i>	{ Ecclesia Sancti Albini de Cormerio.
SEQUNTUR BENEFICIA EXISTENTIA AD PRESENTATIONEM ABBATIS ^(b) MAJORIS MONASTERII PROPE TURONES.			
AD CAUSAM GAHARDI ^(c) .		AD CAUSAM PREFATI SALVATORIS.	
<i>Gahard</i>	Ecclesia dicti loci de Gahardo.	<i>Romagné</i>	Ecclesia de Romagneyo.
<i>Saint-Médard-sur-Ille</i>	{ — Sancti Medardi super Insulam.	<i>La Chapelle-Saint-Aubert</i>	{ — Sancti Alberti de Capella.
AD CAUSAM FILGERIARUM.		AD CAUSAM SANCTE CRUCIS DE VITREIO.	
<i>Saint-Sulpice, à Fougères</i>	{ Ecclesia Sancti Sulpitii Filgeriarum.	<i>S^c-Croix, à Vitré</i>	Ecclesia dicti loci.
<i>Louigné-du-Désert</i>	— de Lupiniaco.	<i>Moutiers</i>	— de Moustier.
B <i>Amanlis</i>	— de Amanlix.	<i>Marcillé-Robert</i>	— de Marcilleyo Roberti.
<i>Lancé(?)</i>	— de Lanceio.	<i>Princé</i>	— de Princeyo.
AD CAUSAM DE MARTIGNEIO FERCHAULT.		<i>Erbrée</i>	— de Erbrea.
<i>Martigné-Ferchaud</i>	Ecclesia dicti loci.	<i>Mézières</i>	— de Maceriis.
AD CAUSAM PRIORATUS DE COMBOURNIO.		<i>La Franceulle</i>	AD CAUSAM ^(d) DOMUS DE FRANCE.
<i>Combourg</i>	Ecclesia dicti loci.	<i>S.-Martin, à Janzé</i>	{ Ecclesia Sancti Martini de Janzeio.
<i>Saint-Ouen-de-la-Rouërie</i>	{ — Sancti Andoeni de Rouerya.	<i>Biré</i>	— de Bireyo.
C <i>Sougeal</i>	— de Solo Gallo.	<i>S.-Aubin-du-Pavail</i>	— Sancti Albini.
<i>Saint-Sauveur-des-Landes</i>	{ — Sancti Salvatoris de Landis.	<i>Moulins</i>	— de Molendinis.
AD PRESENTATIONEM ABBATISSE SANCTI SULPITII ^(e) .		<i>Saint-Aubin-d'Aubigné</i>	{ Ecclesia Sancti Albini prope Albigneyum ^(f) .
<i>S.-Sulpice-des-Bois</i>	Ecclesia Sancti Sulpitii ^(g) .	<i>La Bouëxière</i>	— de Buxeria.
<i>Sérigné</i>	— de Serigneyo.	<i>Bais</i>	— de Bayseo.
<i>Mouazé</i>	— de Moaseio.	<i>Ercé-en-la-Mée</i>	— de Erceyo in Media.
D <i>Chasné</i>	— de Channeyo.		

(^a) Bernardi M. — (^b) Abatis M. — (^c) Gahardo M. — (^d) Canssam M. — (^e) Abatissa Sulpitii M. — (^f) Sulpitii M. — (^g) Albigeyum M.

NOMS MODERNES.	BENEFICIA.
AD PRESENTATIONEM ABBATIS DE RILLEYO.	
<i>N.-Dame-de-Rillé, à Fougères.</i>	Ecclesia Sancti Eligii Filgeriarum.
<i>Landéan.</i>	— de Landeano.
<i>Sens.</i>	— de Sensibus.
<i>Bazouges - la - Pérouse.</i>	— de Bazogiis ^(a) Petrosiis.
<i>S.-Ouen-des-Alloux</i>	— Sancti Audoeni de Aloadiis.

NOMS MODERNES.	BENEFICIA.
<i>Montours.</i>	Ecclesia de Monte Ursi. B
<i>Fleurigné.</i>	— de Florigneio ^(b) .
<i>Saint-Christophe-de-Valains.</i>	— Sancti Christofori de Vallenis.
AD PRESENTATIONEM ABBATIS SANCTI ALBINI ANDEGAVENSIS, ORDINIS SANCTI BENEDICTI.	
<i>La Celle-Guerchoise.</i>	— Prioratus curatus de Sella Guerchie ^(c) .

^(a) Bozogis m. — ^(b) Florignerio m. — ^(c) Guerchia m.



IV
DIOCÈSE D'ANGERS.

COMPTÉ DE 1330 ENVIRON.

BENEFICIA.	VICESIMA.	BENEFICIA.	VICESIMA.
A Episcopus Andegavensis	100 lb.	Johannes Barbés ^(a)	40 s.
Geraldus, decanus, pro prebenda	40 s.	Herveus Albi	40 s.
Item, pro decanatu	4 lb. 19 s.	Dominus Yvo de Lambalia	40 s.
Thesaurarius, pro prebenda	40 s.	Garinus de Ponceio	40 s.
Item, pro thesauraria	14 lb.	Theobaldus de Laval	40 s. F
B Raymundus, archidiaconus, pro prebenda	40 s.	Theobaldus Silvani	40 s.
Item, pro archidiaconatu	13 lb.	Johannes Glavigeri	40 s.
Cantor, pro prebenda	40 s.	Raginaldus de Bouson ^(d)	40 s.
Item, pro cantoria	60 s.	Petrus de Sancto Dyonisio	40 s.
Archidiaconus, pro archidiaconatu Transligerensi	7 lb.	Symon de Mota	40 s. G
C Geraldus de Duroforti, pro prebenda que fuit dicti archidiaconi	40 s.	Miletus de Touars ^(e)	40 s.
Archidiaconus Transmeduanensis ^(a) , pro prebenda	40 s.	Hugo de Narda	40 s.
Item, pro archidiaconatu	7 lb.	Robertus de Burnechia	40 s.
Scolasticus, pro scolast[r]ia	20 s.	Johannes de Credonio	40 s.
Scolasticus, pro prebenda	40 s.	Johannes Andree	40 s. H
D Radulphus de Fixa, modo Johannes de Blesis	40 s.	Guillomonus Johannis	40 s.
Aymericus de Maurono	40 s.	Dominus Nicasius	40 s.
Franciscus de Tuderto ^(b)	40 s.	Rad. Malet. Bousanes tenet ^(f)	40 s.
Guillelmus de Rama	40 s.	Fabrica	6 lb.
Johannes Boneti	40 s.	Parva bursa distribucionum	110 s. I
		Bursa celerarie	30 lb.
		Bursa panis	8 lb.
		Bursa anniversariorum	22 lb.

CAPELLANI ECCLESIE ANDEGAVIS.

E Mauricius, pro capella Andegavensi et capella de Escharbot	}	8 s.		Johannes Corde-Asne. Tenet ^(g) capitulum Andegavis et non	}	16 s.
--	---	------	--	--	---	-------

^(a) Transmed avec abréviation finale R. — ^(b) Tudento R. — ^(c) Barbes R. — ^(d) Beison R. — ^(e) Tornars R. — ^(f) Teuz R. — ^(g) Touz R.

BENEFICIA.		VICESIMA.	BENEFICIA.		VICESIMA.
A	Jametus Mabile.	20 s.	J. Poigneti.	10 s.	
	Johannes Abbatis.	20 s.	Laurencius Oliverii.	10 s.	
	Petrus de Bello Monte.	20 s.	Nicolaus de Roma.	10 s.	
	Julianus Crochet.	20 s.	J. de Dignan ⁽¹⁾	10 s.	P
	G. Crochet.	20 s.	Fouquetus de [Bosco] Tesson.	10 s.	
B	Petrus de Gravella.	20 s.	Ymbertus de Angiaco ⁽²⁾	8 s.	
	Raginaldus Ameron.	20 s.	J. Aalart.	10 s.	
	Succentor Andegavis.	15 s.	Nicolaus de Ebronio.	6 s.	
	Aymericus Chignart.	15 s.	Raginaldus de Haia.	10 s.	G
	Rector Sancte Crucis, pro capellania sua.	7 s.	Johannes de Coué ⁽³⁾	7 s. 6 d.	
C	Rector Sancti Laudi, pro capellania sua.	15 s.	Gaufridus, rector de Pless[iaco] Grama- tici ⁽⁴⁾	12 s.	
	Petrus, nepos domini Nicasii Blon- delli.	10 s.	Dominus Yvo de Tuilleio.	12 s.	
			Gaufridus de Perreria ⁽⁵⁾	2 s.	
			Alanus Eliuc ⁽⁶⁾	2 s. ead.	n

CAPITULUM SANCTI PETRI ANDEGAVIS.

Capitulum, pro fructibus prebendarum.	7 lb.	Pro a[n]iversariis.	55 s.
Pro distributionibus.	60 s.		

CAPELLANI SANCTI PETRI ANDEGAVIS.

Robertus le Baacle.	8 s. 2 d.	Radulphus Haberti.	10 s.
D Guillelmus Grosse.	6 s.	Raginaldus de Bouson ⁽⁷⁾ , ratione ad- juncti.	3 s.
Philippus de Pless[iaco].	12 s. 6 d.		

CAPITULUM SANCTI JOHANNIS ANDEGAVIS.

Pro fructibus prebendarum.	11 lb. 12 d.	Pro an[n]iversariis.	25 s.
---------------------------------	--------------	---------------------------	-------

CAPELLANI SANCTI JOHANNIS ANDEGAVIS.

G. Bintin ⁽⁸⁾	5 s.	Herveus de Huon ⁽⁹⁾	10 s.	I
Aymericus Chignart.	5 s.	Guillelmus de Camilliaco ⁽¹⁰⁾	6 s.	
E Matheus de Nulleio ⁽¹¹⁾ , pro capellania Sancti Johannis et de Elcers, divise modo.	16 s. ead.	Gaufridus de Petraria ⁽¹²⁾ junior.	5 s.	

CAPITULUM SANCTI MAURILI[I] ANDEGAVENSIS.

Pro fructibus prebendarum.	4 lb.	Pro a[n]iversariis.	50 s.
---------------------------------	-------	--------------------------	-------

⁽¹⁾ Dignan R. — ⁽²⁾ Angato R. — ⁽³⁾ Cone R. — ⁽⁴⁾ Gramal avec abréviation finale R. — ⁽⁵⁾ Perena R. — ⁽⁶⁾ Elmit ou Elnit R. — ⁽⁷⁾ Bensen R. — ⁽⁸⁾ Guill. de Bren (compte de 1391). — ⁽⁹⁾ Nubleio R. — ⁽¹⁰⁾ Chennon (compte de 1391). — ⁽¹¹⁾ Camilliaco R. — ⁽¹²⁾ Petrana R.

BENEFICIA.

VICESIMA.

BENEFICIA.

VICESIMA.

CAPELLANI SANCTI MAURILII ANDEGAVIS.

A Aymericus le Baacle, pro II ^a cap[ellania].	20 s.	Gerardus Roucarii.....	5 s.	K
Bernardus Bernier.....	6 s.			

CANONICI SANCTI MAGNOBODI ANDEGAVIS.

G. de Ponceio.....	12 s. 6 d.	Rector de Septem Viis.....	12 s. 6 d.	
Guido de Lesplendem.....	12 s. 6 d.	Gaufridus de Pactaria.....	12 s. 6 d.	
Oliverius de Masquillé.....	12 s. 6 d.	Andreas ^(b) de Burbanceio.....	12 s. 6 d.	
B Robertus de Sancto Nervé ^(a)	12 s. 6 d.	Pro a[n]iversariis.....	16 s. 6 d.	
Petrus de Cremonia.....	12 s. 6 d.			

CAPITULUM SANCTI MARTINI ANDEGAVIS.

Pro fructibus prebendarum.....	14l. 7s. 8d.	Pro a[n]iversariis.....	42 s.	F
--------------------------------	--------------	-------------------------	-------	---

CAPELLANI SANCTI MARTINI ANDEGAVIS.

Ranulphus Brech [...] ^(c)	15 s.	Johannes de Chemenz junior, pro ca-	} 50 s.	
Rector de Cromeriis ^(d) , ratione adjuncti.	15 s.	pellania Sancti Martini de Blasonio,		
C P. de Porta.....	7 s.	ratione adjuncti.....		
Dominus Andreas de Haia.....	14 s.			

CAPITULUM SANCTI LAUDI ANDEGAVIS.

Pro fructibus prebendarum.....	20 lb.	Pro a[n]iversariis.....	50 s.	
--------------------------------	--------	-------------------------	-------	--

CAPELLANI SANCTI LAUDI ANDEGAVIS.

Johannes de Coué ^(e)	4 s.	G. Hodierno.....	8 s.	
Dominus Richardus.....	6 s.	G. de Lagret.....	6 s.	
D Guillelmus Flourie.....	10 s.	J. de Suis Domibus junior.....	10 s.	G
Nicolaus de Ebronio.....	10 s.	Matheus Chevrel.....	6 s.	

CANONICI SANCTE TRINITATIS ANDEGAVENTIS.

Johannes de Forges.....	25 s.	Thomas Marescalli.....	25 s.	
Stephanus de Mota.....	25 s.	Sacrista.....	50 s.	
J. de Plessiaco.....	25 s.			

^(a) Neruo R. — ^(b) Andreans R. — ^(c) Avec abréviation finale n. — ^(d) Cruinerio R; Cromeriis (compte de 1391). — ^(e) Cone R.

BENEFICIA.	VICESIMA.	BENEFICIA.	VICESIMA.
CAPELLANI BEATE MARIE ANDEGAVENSIS.			
A Ruffus	10 s.	J. de Sancto Juliano	5 s.
Richardus Foret ^(a)	10 s.	Andreas Gordon	5 s.
Stephanus Asse	10 s.	Martinus de Orto	6 s.

I. ECCLESIE ARCHIPRESBITERATUS ^(b) ANDEGAVENSIS.

NOMS MODERNES.	BENEFICIA.	VICESIMA.
<i>S. Michel-du-Tertre, à Angers</i>	Sanctus Michael de Tertro	15 s.
<i>Saint-Michel-de-la-Palud, à Angers</i>	Sanctus Michael de Palude	15 s.
B <i>Saint-Germain-en-S.-Laud, à Angers</i>	Sanctus Germanus	25 s.
<i>Sainte-Gemmes-sur-Loire</i>	Sancta Gemma	20 s.
<i>Trelazé</i>	Trelazé	25 s.
<i>Foudon</i>	Foudon ^(c)	30 s.
<i>Le Plessis-Grammoire</i>	Pless[iacum] Gramatici	50 s.
C <i>Saint-Silvain</i>	Sanctus Silvinius	30 s.
<i>Brain-sur-Authion</i>	Brain super Aution	30 s.
<i>Andard</i>	Andart ^(d) cum archipresbiteratu	60 s.
<i>Bauné</i>	Bauné ^(e)	25 s.
<i>Villevéque</i>	Villa Episcopi cum capella	26 s.
D <i>Seiches</i>	Cepia	30 s.
<i>Lué</i>	Lué	35 s.
<i>Cornillé</i>	Cornillé ^(f)	40 s.
<i>Brain-sur-Authion</i>	G. de Fleio, pro cap[ellania] de Brenio	10 s.
	Stephanus Cohart, pro tr[ic] cap[ellani]a, ratione adjuncti	16 s.
<i>Chaumont</i>	Calvus Mons ^(g)	30 s.

ABBACIE ET PRIORATUS ARCHIPRESBITERATUS ANDEGAVENSIS.

E <i>Saint-Aubin, à Angers</i>	Abbas Sancti Albini Andegavensis	75 lb.
	Sacrista	20 s.
	Infirmarius	15 s.
	Hostelarius	20 s.
	Celerarius	50 s.
	Elemosinarius	25 s.
<i>Saint-Serge, à Angers</i>	Abbas Sancti Sergii	30 lb.
<i>Toussaints, à Angers</i>	Abbas Omnium Sanctorum	10 lb.
<i>Corzé</i>	Corzé cum prioratu de Muris	16 s.
<i>Chaumont</i>	Calidus Mons ^(g)	30 s.

^(a) Ferot R. — ^(b) Archipresbiteri R. — ^(c) Bondon R. — ^(d) Andart R. — ^(e) Banne R. — ^(f) Cornillé R. — ^(g) Mans R.

NOMES MODERNES.	BENEFICIA.	VICESIMA.
^a <i>Sainte-Croix, à Angers</i>	<i>Ecclesia Sancte Crucis</i>	10 s.
.....	<i>Capellania Baucen</i>	12 s.
<i>Balée</i>	<i>Balée</i>	15 s.
<i>Seiches</i>	<i>Cepia</i>	8 lb. 10 s.
<i>Vaux</i>	<i>Prior de Vallibus</i>	15 s.
^b <i>Le Plessis-Grammoire</i>	<i>Garinus de Ponceio, pro capellania de Pless[iaco] Gramatici</i>	5 s.
	<i>Oliverius Bonnes</i> ^(a)	10 s.
	<i>Raginaldus de Bouson</i> ^(b)	15 s.

Le Lude.

II. ECCLESIE ARCHIPRESBITERATUS DE LUDIO.

<i>Chenu</i>	<i>Chenuz</i>	16 s.
<i>Courcelles</i>	<i>Corcelles</i>	20 s.
<i>Marcilly</i>	<i>Marcillé</i>	16 s.
<i>Braye</i>	<i>Braya</i>	16 s.
^c <i>Denezé, canton de Noyant</i>	<i>Denezeyum cum archipresbiteratu</i>	50 s.
<i>Chalonnès-sous-le-Lude</i>	<i>Chaalumpna</i>	18 s.
<i>Le Lude</i>	<i>Lud[i]um</i>	16 s.
<i>Genneteil</i>	<i>Genestolium</i> ^(c)	30 s.
<i>Savigné</i>	<i>Savigneium</i>	16 s.
^d <i>Chavaignes</i>	<i>Chavaignes</i>	17 s.
<i>Lasse</i>	<i>Ascia</i>	25 s.
<i>Pontigné</i>	<i>Pontingné</i> ^(d)	16 s.
<i>Le Vieil-Baugé</i>	<i>Vetus</i> ^(e) <i>Baugeium</i>	30 s.
<i>Échemiré</i>	<i>Eschemereium</i>	16 s.
^e <i>Rigné</i>	<i>Regné cum capellania</i>	20 s.
<i>Dissay-sous-le-Lude</i>	<i>Deyceium</i>	40 s.
<i>Cliers</i>	<i>Cliers</i>	25 s.
<i>Chevire-le-Rouge</i>	<i>Chevireium</i> ^(f)	20 s.
<i>Jarzé</i>	<i>Jarzeyum</i> ^(g)	21 s. 6 d.
^f <i>Montigné</i>	<i>Montigné</i>	16 s.
<i>Marcé</i>	<i>Marceyum</i> ^(h)	30 s.
<i>La Chapelle-Saint-Laud</i>	<i>Capella</i> ⁽ⁱ⁾ <i>Sancti Laudi</i>	25 s.
<i>Sarmeise</i>	<i>Sarmeises</i>	20 s.
<i>La Roche-Piau</i>	<i>Capellania de Rocha juxta Jarzeyum</i>	10 s.
^g <i>Fougeré</i>	<i>Fougereium</i> ^(j) : due persone	40 s.
<i>Chigné</i>	<i>Le Chigné</i>	16 s.
<i>Baugé</i>	<i>Baugeium Novum</i>	16 s.
<i>Le Vieil-Baugé</i>	<i>Raginaldus Lorigné, pro capellania de Veteri Baugi</i>	5 s.
<i>Fougeré</i>	<i>Raginaldus de Bouson, pro capellania de Fougeré</i>	6 s.
^h <i>La Gaullerie</i>	<i>Capellania de la Gaulleraie</i>	15 s.

^(a) *Bonus* R. — ^(b) *Bueson* R. — ^(c) *Genescolium* R. — ^(d) *Poringne* R. — ^(e) *Betus* R. — ^(f) *Cheviteium* R. — ^(g) *Jaizeyum* R. — ^(h) *Marteyum* R. — ⁽ⁱ⁾ *Capellania* R. — ^(j) *Fougereium* R.

NOMES MODERNES.	BENEFICIA.	VICESIMA.
A <i>Le Bouchet</i>	{ G. de Briam, pro capellaniis de Auverce ^(a) Sancti Remigii et prioratus de Boucheto.....	} 10 s.

PRIORATUS ARCHIPRESBITERATUS DE LUDIO.

<i>La Chapelle-aux-Choux</i>	Capella Olerum ^(b)	30 s.
<i>Le Lude</i>	Ludium.....	30 s.
<i>Le Vieil-Baugé</i>	Vetus Baugeium.....	35 s.
<i>Échemiré</i>	Eschemer[e]ium ^(c)	40 s.
B <i>Le Bois</i>	Nemus juxta Jarzé ^(d)	16 s.
<i>Montpollin</i>	Mons Polini ^(e)	20 s.
<i>Richebourg</i>	Burgum ^(f) Dives.....	10 s.
<i>Thorée</i>	Torreya.....	13 s.
<i>Volandry</i>	Vallis Landrici.....	10 s.
c <i>Saint-Martin-d'Arcé</i>	Sanctus Martinus de Arreceio.....	18 s.
<i>Sarmaise</i>	Sarmeises.....	20 s.
<i>Beauvau</i>	Bella Vallis.....	25 s.

III. ECCLESIE ARCHIPRESBITERATUS DE BURGOLIO.

<i>Chasnay</i>	Chehenay.....	22 s.
<i>Savigné-sur-Lathan</i>	Savigné.....	16 s.
D <i>Noyant</i>	Noentum.....	28 s.
<i>Méon</i>	Mayon ^(g)	20 s.
<i>Bocé</i>	Boceyum.....	20 s.
<i>Benais</i>	Benais ^(h)	20 s.
<i>Restigné</i>	Retigné ⁽ⁱ⁾	30 s.
E <i>La Chapelle-Blanche</i>	Capella ^(j) Alba.....	16 s.
<i>Continvoir</i>	Contiver.....	30 s.
<i>Chouzé-sur-Loire</i>	Chozeium.....	25 s.
<i>Varenes-sous-Montsoreau</i> ..	Varenes ^(k)	18 s.
<i>Brain-sur-Allonnes</i>	Brain.....	20 s.
F <i>Vivy</i>	Vetus Vicus.....	20 s.
<i>Neuillé</i>	Nuillé.....	20 s.
<i>Blou</i>	Blodium.....	40 s.
<i>Saint-Martin-de-la-Place</i> ...	Platea.....	16 s.
<i>Saint-Philbert-du-Peuple</i> ...	Poplium.....	16 s.
G <i>Saint-Lambert-des-Levés</i> ...	Sanctus Lambertus.....	18 s.
<i>Longué</i>	Longum ^(l) Vadum.....	50 s.
<i>Vernantes</i>	Vernantes cum archipresbiteratu.....	6 lb.

^(a) Americ R; *Auniere* (compte de 1391). — ^(b) Oleron R. — ^(c) *Eschenarium* R. — ^(d) *Jaisé* R. — ^(e) *Polun* R. — ^(f) *Burgon* R. — ^(g) *Mazon* R. — ^(h) *Benars* R. — ⁽ⁱ⁾ *Betigné* R. — ^(j) *Capellania* R. — ^(k) *Vazennes* R. — ^(l) *Lungn* R.

NOMS MODERNES.	BENEFICIA.	VICESIMA.
A <i>Parcé</i>	Parçay.....	20 s.
<i>Vernoil-le-Fourrier</i>	Vernolium.....	65 s.
<i>Auverse</i>	Auverce ⁽¹⁾	20 s.
<i>Mazé</i>	Mazeium ⁽²⁾	20 s.
<i>Corné</i>	Corneium.....	20 s.
B <i>Fontaine-Milon</i>	Fons Milonis.....	20 s.
<i>Saint-Georges-des-Bois</i>	Sanctus Georgius.....	30 s.
<i>Fontaine-Guérin</i>	Fons Garini.....	30 s.
<i>Brion</i>	Brion.....	20 s.
<i>Chartrenay</i>	Cha[r]trené.....	18 s.
C <i>Beaufort</i>	Bellus Fortis.....	30 s.
<i>Gée</i>	Gée.....	16 s.
<i>Allonnes</i>	Alumpna cum capellania Sancti Johannis.....	20 s.
<i>Mouliherne</i>	Moliherne : due persone.....	24 s.
<i>Saint-Germain, à Bourgueil</i>	Sanctus Germanus de Burgolio.....	18 s.
D <i>Avillé</i>	Avillé.....	40 s.
<i>Jumelles</i>	Jumeles.....	20 s.
<i>Breil</i>	Brolium.....	15 s.
<i>Saint-Jacques, à Benais</i>	Capellania Sancti Jacobi de Benays.....	10 s.
<i>Saint-Nicolas-des-Vallées</i>	Capellania Sancti Nicolai de Valleia.....	20 s.
E <i>Hommes</i>	Ecclesia de Ulmis.....	20 s.
<i>Noyant</i>	Matheus Goguerii, pro capellania de Noento ⁽¹⁾	10 s.
<i>Vernantes</i>	Rector de Ludio, pro capellania de Vernantes ⁽²⁾	5 s.
<i>Guédeniau</i>	Vadum Daniellis.....	
<i>Courléon</i>	Coleum ⁽³⁾	
F <i>Villebernier</i>	Villa Baernier ⁽⁴⁾	
<i>Caon</i>	Cuon.....	
<i>Gizeux</i>	Giseux.....	

ABBACIE ET PRIORATUS DE BURGOLIO.

<i>Bourgueil</i>	Abbas Burgolii.....	50 lb.
	Prepositus.....	60 s.
	Sacrista.....	30 s.
	Infirmarius.....	16 s.
	Pictancarius.....	6 lb.
<i>Chartrenay</i>	Chertreneyum.....	55 s.
G <i>Brion</i>	Brion.....	25 s.
<i>Allonnes</i>	Alumpna.....	40 s.
<i>Fontaine-Guérin</i>	Fons Garini.....	25 s.

⁽¹⁾ *Auence* R. — ⁽²⁾ *Mezeium* R. — ⁽³⁾ *Baern* avec abréviation R.

⁽¹⁾ *Capella de Noento* (compte de 1391); R porte *Noento*. — ⁽²⁾ *Cappella Sancti Jacobi de Vernantes* (compte de 1391); R porte *capellania de Vat* avec abréviation finale. — ⁽³⁾ *Colcon* (compte de 1391); R donne *Soleum*.

NOMS MODERNES.	BENEFICIA.	VICESIMA.
A <i>La Roche-aux-Moines, com- mune de Mazé.</i>	Rocha Monachi juxta Fontem Millonis.	20 s.
<i>Saint-Lambert-des-Levés.</i>	Sanctus Lambertus de Leveta.	35 s.
<i>Boumois.</i>	Boumaye	16 s.
<i>Vendangé.</i>	Vendengé	12 s.
<i>La Roche-aux-Moines, com- mune de Neuillé.</i>	Rocha Monachi juxta Nuillé ⁽¹⁾	25 s.
B <i>La Pèlerine.</i>	Peregrina	20 s.
<i>Brain-sur-Allonnes.</i>	Prior de Brain	16 s.
<i>Le Plessis.</i>	Prior de Pless[iaco].	60 s.
<i>Bourgueil.</i>	Elemosinarius Burgolii	25 s.
<i>La Breille.</i>	Brollia	20 s.
c <i>La Lande-Chaule.</i>	Landa Karoli ⁽²⁾	
<i>Le Louroux.</i>	Lorocii manerium abbatis ⁽³⁾	

La Flèche.

IV. ECCLESIE ARCHIPRESBITERATUS DE FIXA.

<i>Briollay.</i>	Brioletum	16 s.
<i>Soucelles.</i>	Soucelle ⁽⁴⁾	16 s.
<i>Tiercé.</i>	Tiercieium ⁽⁴⁾	25 s.
D <i>Baracé.</i>	Baraceium	20 s.
<i>Étriché.</i>	Etricheium ⁽⁵⁾	22 s.
<i>Daumeray.</i>	Damereium	30 s.
<i>S.-Germain-sous-Daumeray.</i>	Sanctus Germanus, vicarius archidiaconi Andegavensis.	20 s.
<i>Notre-Dame-da-Pé.</i>	Podium	15 s.
E <i>Saint-Pierre, à Précigné.</i>	Sanctus Petrus de Precigneio	20 s.
<i>Courtilliers.</i>	Cortillers	20 s.
<i>Parcé.</i>	Perreceium : due persone	40 s.
<i>Saint-Martin, à Précigné.</i>	Sanctus Martinus de Precigné	20 s.
<i>Bailleul.</i>	Baillolium ⁽⁷⁾	30 s.
F <i>Cromières.</i>	Cromeres	30 s.
<i>Gouy.</i>	Gouiz ⁽⁶⁾ : due persone	25 s.
<i>Lésigné.</i>	Lezigneium	16 s.
<i>Bazouges.</i>	Basoges	40 s.
<i>La Flèche.</i>	Fixa ⁽⁸⁾	22 s.
G <i>Sainte-Colombe.</i>	Sancta Columba	17 s.
<i>Villaines-sur-Malicorne.</i>	Villaines	25 s.
<i>Vion.</i>	Vion cum archipresbiteratu	50 s.

(1) *Mulle* R. — (2) *Kioli* R. — (3) *Soucelle* R. — (4) *Ciercieium* R. — (5) *Ecricheium* R. — (6) *Raillolium* R. — (7) *Goniz* R. — (8) *Fron* R; le compte de 1391 porte *Fixa*.

(1) R porte *Loercia*, aussi bien que le compte de 1391; mais la correction n'est point douteuse, puisque l'abbaye de Louroux, au finage de Vernantes, était comprise dans les limites de l'archiprêtré de Bourgueil.

NOMS MODERNES.	BENEFICIA.	VICESIMA.
A <i>Saint-Germain-du-Val</i>	Sanctus Germanus de Valle.....	20 s.
<i>Saint-Jean ou Chantepie</i>	Reginaldus de Mazé, pro capellania Sancti Johannis de Precigné.....	10 s.
<i>La Chapelle-d'Aligné</i>	Theobaldus de Haia, pro Capella de Aligné. ^(a)	10 s.
<i>Morannes</i>	Morena : due persone.....	40 s.
<i>Briollay</i>	J. le Vessel, pro capellania de Brioleto.....	7 s.
B <i>Bazouges</i>	{ Dominus de Landa ^(b) , pro capellania de Basoges.....	15 s.
	{ Rector de Luché, pro capellania de Basoges.....	5 s.
<i>Huillé</i>	Ulleium.	
<i>Pincé</i>	Pinceium.	
<i>S.-Léonard, faub. de Durtal</i> .	Sanctus Leonardus.	
<i>Dareil</i>	Dorolium.	
C <i>Bossé</i>	Boceium.	
<i>Artezé</i>	Arteseium.	
<i>Saint-Blaise</i>	Sanctus Blasius.	
<i>Saint-Barthélemy</i>	Sanctus Bartholomeus.	
<i>La Roche-Talbot</i>	Capella de Rocha.	
D <i>Notre-Dame, à Durtal</i>	Sancta Maria de Monte.	
<i>La Claire</i>	Capella de Cleis.....	8 s.
<i>Verron</i>	Verronium.	
<i>Louaille</i>	Capella de Ove.	
<i>Soucelles</i>	Capella Hervei de Heuon ⁽¹⁾ de Soucelle.....	7 s.
E <i>Morannes</i>	J., rector de Allençon, pro capellania de Morenne.....	2 s.

ABBACIE ET PRIORATUS ARCHIPRESBITERATUS ^(c) DE FIXA.

<i>Le Perray-Neuf</i>	Abbasia Perrodii Novi.....	100 s.
<i>Melinaie</i>	Abbasia de Mellinais ^(d)	100 s.
<i>Briollay</i>	Prioratus Brioleti.....	8 lb.
<i>Huillé</i>	Ulleium.....	50 s.
F <i>Pincé</i>	Pinceium.....	16 s.
<i>Gouy</i>	Gouiz ^(e)	55 s.
<i>Lézigné</i>	Lezineium.....	20 s.
<i>S.-Thomas, à la Flèche</i>	Sanctus Thomas de Fixa.....	35 s.
<i>Créant</i>	Creant.....	33 s.
G <i>Bousse</i>	Bouce ^(f)	16 s.
<i>Notre-Dame-des-Champs</i>	Campis.....	20 s.
<i>Creux</i>	Creuseium ^(g)	16 s.
<i>Saint-André, à la Flèche</i> ..	Sanctus Andreas de Fixa.....	20 s.
<i>L'Échenau (?)</i>	Portus ^(h)	30 s.
H <i>Baracé</i>	Baraceium.....	16 s.

^(a) Uigné r. — ^(b) Garde Landa r; peut-être pour Gar[inus] de Landa; dñs de Landa (compte de 1391). — ^(c) Archid. n.

— ^(d) Mellinars r. — ^(e) Goniz r. — ^(f) Bonce r. — ^(g) Cronseium r.

^(h) Ou de Hemon suivant le compte de 1391. — ⁽ⁱ⁾ Le compte de 1391 donne ici Porta.

NOMS MODERNES.	BENEFICIA.	VICESIMA.
A <i>Sainte-Colombe, à la Flèche.</i>	Sancta Columba de Fixa	16 s.
<i>Verron.</i>	Verronium	20 s.
<i>S.-Léonard, faub. de Durtal.</i>	Sanctus Leonardus de Durostallo	10 s.
Saumur. V. ECCLESIE ARCHIPRESBITERATUS DE SALMURO.		
<i>Juigné-sur-Loire.</i>	Archipresbiteratus cum ecclesia de Juigné	60 s.
<i>Douce.</i>	Doulcie cum cap[ella]. Non tenet capitulum	23 s.
B <i>Cizay.</i>	Siziacum ^(a)	18 s.
<i>Le Coudray-Macouard.</i>	Coudraium ^(b)	20 s.
<i>Forges.</i>	Forges	20 s.
<i>Baigneux.</i>	Baigneus ^(c)	20 s.
<i>Notre-Dame, à Saumur.</i>	Sancta Maria de Salmuro	40 s.
C <i>Chacé.</i>	Chaciacum ^(d)	16 s.
<i>Souzay.</i>	Solziacum	20 s.
<i>Dampierre.</i>	Donus Petrus	20 s.
<i>Parnay.</i>	Perrenay cum cap[ellania] de Salmuro	20 s.
<i>Turquant.</i>	Turquam ^(e)	16 s.
D <i>Rest, à Montsoreau.</i>	Restum	16 s.
<i>Les Tuffeaux.</i>	Tuffelli	20 s.
<i>Vauchrétien.</i>	Vallis Christiani	25 s.
<i>S.-Georges-des-Sept-Voies.</i>	Septem Vie	20 s.
<i>Couture; Doué.</i>	Cultura cum prebenda Doadii, quam non tenet	27 s.
E <i>Saint-Vélerin, à Gennes.</i>	Sanctus Veterinus de Genis	30 s.
<i>Saint-Eusèbe, à Gennes.</i>	Sanctus Eusebius	16 s.
<i>Blaison.</i>	Blazonium	25 s.
<i>Montsoreau.</i>	Capella de Monte Sorelli ^(f)	20 s.
<i>Saint-Remy-la-Varenne.</i>	Sanctus Remigius de Varenna	30 s.
F <i>Saint-Sulpice.</i>	Sanctus Sulpicius	40 s.
<i>Saint-Saturnin.</i>	Sanctus Saturninus	20 s.
<i>Saulgé-l'Hôpital.</i>	Chaugeium Hospitale	25 s.
<i>Le Thoureil.</i>	Torrolium ^(g)	16 s.
<i>Saint-Hilaire.</i>	Sanctus Hilarius de Sa[l]muro	16 s.
G <i>Saint-Jean-des-Mauvrets.</i>	Sanctus Johannes de Mauverez ^(h)	30 s.
<i>Doué.</i>	Doadium cum cap[ella] castri Doadii de Basoges	23 s.
<i>Maigné.</i>	Magneium	18 s.
<i>Artannes.</i>	Artenna ⁽ⁱ⁾	10 s.
<i>Saint-Maur.</i>	Sanctus Maurus	20 s.
H <i>Luigné.</i>	Luigné cum cap[ellania] de Sovigné	16 s.
<i>Bessé.</i>	Besceium cum cap[ellania] de Doadio, modo divisi	20 s.
<i>Épina, auj. Montfort.</i>	Espinaz	

^(a) Siziacum R. — ^(b) Condraium R. — ^(c) Baigneurs R. — ^(d) Chariacum R. — ^(e) Tourquam R. — ^(f) Forolli R. — ^(g) Terrolium R. — ^(h) Mannerez R. — ⁽ⁱ⁾ Artonna R.

NOMS MODERNES.	BENEFICIA.	VICESIMA.
A <i>Distré</i>	Distreium.	
<i>Les Ulmes</i>	Ulmi Sancti Florencii.	
<i>Verrie</i>	Verrie.	
<i>Saint-Florent, au château de Saumur</i>	Castrum Salmuri ^(a) .	
<i>Saint-Barthélemy, à Saint-Florent-lès-Saumur</i>		Sanctus Bartholomeus.
B <i>Chênehutte</i>	Chenehute ^(b) .	
<i>Trèves</i>	Trieves.	
<i>Cunault</i>	Cunaldum ^(c) .	
<i>Louerre</i>	Loerria ^(d) .	
<i>Quincé</i>	Quincé ^(e) .	
C <i>Brissac</i>	Brechesac ^(f) .	
<i>Soulaines</i>	Soulaines.	
<i>Saint-Melaine</i>	Sanctus Melanus.	
<i>Grezillé</i>	Gresillé.	
<i>Chemellier</i>	Chemelier.	
D <i>Charcé</i>	Charceium ^(g) .	
<i>Neuillé</i>	Nuillé ^(h) .	
<i>Saint-Jean-sur-Loire</i>	Sanctus Johannes supra Ligerim.	
<i>Montjean</i>	Mons Johannis.	
<i>Saint-Ellier</i>	Sanctus Elarius.	
E <i>Allençon</i>	Allençon.	
.....	Boscus Heberti ⁽ⁱ⁾ .	
<i>Brissac</i>	{ Capella de Brechesac ^(j)	7 s.
	{ Dictus Pregent, pro cap[ellania] de Brechesac ^(k)	7 s.
	{ Matheus Chevreul, pro cap[ellania] de Brechesac ^(l)	5 s.
<i>S.-Maurille, aux Ponts-de-Cé</i>	Sanctus Maurilius de Esma.	
<i>Brissac</i>	Matheus de Haia, pro cap[ellania] de Brechesac ^(m)	4 s.
F <i>Saint-Martin-de-Lué, à Saint-Saturnin</i>	{ J. de Luceyo, [pro capellania Sancti Martini de Sancto Saturnino ⁽ⁿ⁾].	6 s.
.....	{ G. de Pless[iaco], pro cap[ellania] Sancti Aviti.....	10 s.
<i>Brissac</i>	Stephanus de Boleya, pro cap[ellania] de Brechesac ^(o)	7 s.

ABBACIE ET PRIORATUS DE SALMURO ARCHIPRESBITERATUS.

<i>Saint-Florent</i>	Abbasia Sancti Floranci[i].....	80 lb.
<i>Champigny</i>	Champigniacum.....	44 s.

^(a) *Salmuri* R. — ^(b) *Chenehute* R. — ^(c) *Curialdam* R. — ^(d) *Loertia* R. — ^(e) *Quinte* R. — ^(f) *Brocesac* R. — ^(g) *Chccium* R. — ^(h) *Millé* R. — ⁽ⁱ⁾ *Rocchesa* R. — ^(j,k,l,m) *Brochesac* R.

⁽¹⁾ Nous ne trouvons dans les limites de l'archiprêtré de Saumur aucune localité répondant à ce nom de Bois-Hébert, auquel le compte de 1391 substitue *Bosays Presbiteri*.

⁽²⁾ Ce complément est emprunté au compte de 1391 qui donne ainsi l'article complet : *J. de Lucio, pro cap^a Sancti Martini de Sancto Saturnino*.

NOMS MODERNES.		BENEFICIA.	VICESIMA.
A	<i>Saint-Florent, au château de Saumur</i>	Castrum Salmuri.	50 s.
	<i>N.-D. de Nantilly, à Saumur.</i>	Prioratus Beate Marie de Salmuro.	20 s.
	<i>Offard.</i>	Faldum.	20 s.
	<i>Chénehutte.</i>	Chenehute ^(a)	44 s.
	<i>Distré.</i>	Distreium.	30 s.
B	<i>Les Ulmes.</i>	Ulmi.	22 s.
	<i>Verrie.</i>	Verrie ^(b)	20 s.
	<i>Le Coudray-Macouard.</i>	Coudraium ^(c)	60 s.
	<i>Courchamps.</i>	Courchamp.	30 s.
	<i>Saint-Macé.</i>	Sanctus Matheus.	16 s.
C	<i>Saint-Vélerin, à Genes.</i>	Sanctus Veterinus de Genis.	32 s.
	<i>Saint-Eusèbe, à Genes.</i>	Sanctus Eusebius.	25 s.
	<i>Saint-Maur.</i>	Abbatia Sancti Mauri.	12 lb.
	<i>Saint-Jean-sur-Loire.</i>	Sanctus Johannes supra Ligerim.	30 s.
	<i>Saint-Remy-la-Varenne.</i>	Sanctus Remigius.	10 lb.
D	<i>Asnières-Bellay.</i>	Abbatia de Asneriis.	8 lb.
	<i>Les Alleuds.</i>	Allodia.	40 s.
	<i>Saulgé-aux-Moines.</i>	Changé ^(d) Monacorum.	18 s.
	<i>Saint-Melaine.</i>	Sanctus Melanus.	70 s.
	<i>Saint-Ellier.</i>	Sanctus Elerius.	16 s.
E	<i>Trèves.</i>	Trieves.	45 s.
	<i>La Madeleine.</i>	Magdalena juxta Mosterolium.	20 s.
	<i>Bessé.</i>	Besceium.	40 s.
	<i>Saint-Vincent.</i>	Sanctus Vincencius de Salmuro.	8 s.
	<i>Saint-Nicolas-du-Louet.</i>	Prior de Loeto.	12 s.
F	<i>Saint-Georges-des-Sept-Voies.</i>	Sanctus Georgius de Septem Viis.	15 s.

Gohier.

CAPELLANI MONTIS GOHERII^(e).

BENEFICIA.		VICESIMA.	BENEFICIA.		VICESIMA.
Bertrandus.		6 s.	Persona [de] Maingné ⁽³⁾ , pro cap[ellania] de Brechesac ^(f)	}	6 s.
Persona de Poplio ⁽¹⁾		4 s.	G. de Pless[iaco], pro cap[ellania] de Coudray.		16 s.
Persona de Blazon ⁽²⁾ , pro cap[ellania] Sancti Remigii.	}	2 s. 6 d.			

(^a) Cheuehute R. — (^b) Vercie R. — (^c) Condraium R. — (^d) Change R. — (^e) Goherii avec un trait abrégé au-dessus de h R. — (^f) Brochesac R.

(¹) Saint-Philbert-du-Peuple (Maine-et-Loire). — Poplio est la leçon du compte de 1391; R écrit à tort Polio.

(²) Blaison (Maine-et-Loire).

(³) Maingné (compte de 1391); R porte *Marrigné*. Il s'agit ici soit de Meigné (canton de Doué), soit de Meigné-le-Vicomte (canton de Noyant).

COMPTE DE 1330 ENVIRON.

195

BENEFICIA.	VICESIMA.	BENEFICIA.	VICESIMA.
<i>Saint-Denis, à Doué.</i>		CANONICI DOADII.	
A R. de Campania.....	7 s.	An[n]iversaria Doadii.....	25 s.
J. de Solengé ⁽¹⁾	8 s.	Rector Beate Marie de Salmuro.....	7 s.
Persona de Culturis ⁽²⁾	13 s.		

<i>Blaison.</i>		CANONICI DE BLAZONIO.	
J. de Suis Domibus.....	20 s.	Colinus de Carnotis.....	20 s.
Lucas le ⁽³⁾ Vaissel.....	20 s.	J. de Chineuz.....	20 s.

<i>Blaison.</i>		CAPELLANI DE BLAZONIO.	
B Mich[ae]l de Bosco.....	15 s.	Oliverius Bonnes ⁽³⁾	10 s.
Magister Natalis.....	4 s.	P. de Pradella.....	6 s.

Chemillé. VI. ECCLESIE DECANATUS DE CHAMILLIACO.

NOMS MODERNES.	BENEFICIA.	VICESIMA.
<i>Denezé, canton de Doué</i>	Denezeium.....	20 s.
<i>Louresse</i>	Louvrance ^(b) cum decanatu.....	50 s.
<i>Ambillou</i>	Anbillou ^(c)	30 s.
^c <i>Aubigné-Briand</i>	Aubigné.....	25 s.
<i>Brigné</i>	Brigné.....	20 s.
<i>La Salle-de-Vihiers</i>	Aulla.....	16 s.
<i>Chanzeaux</i>	Chanzeaus cum capella.....	20 s.
<i>Rablay</i>	Arrebleium.....	20 s.
^d <i>Faye</i>	Faya.....	20 s.
<i>Thouarcé</i>	Toarceium.....	30 s.
<i>Allançon</i>	Allançon.....	20 s.
<i>Notre-Dame, à Chemillé</i>	Sancta Maria de Chamilliaco.....	18 s.
<i>Varennes, auj. Rochemenier</i> .	Varennes cum prebenda Doadii.....	30 s.
^e <i>Saint-Gilles, à Chemillé</i>	Sanctus Egidius cum duabus capell[aniis].....	32 s.
<i>Chavagnes</i>	Chavagnes.....	20 s.
<i>Tigné</i>	Tigné.....	25 s.
<i>Martigné-Briand</i>	{ Marti[g]né, ratione adjuncti cujusdam cap[ellanie].....	5 s.
	{ G., frater defuncti archipresbiteri ^(d) Andegavensis, pro cap[ellania] de	
	{ Martigné.....	3 s.

^(a) De n. — ^(b) Louvrance n. — ^(c) Aubillon. — ^(d) Archiepiscopi n; le compte de 1391 indique la bonne leçon.

⁽¹⁾ n donne *Folenge*; mais la correction est dictée par le compte de 1391 qui porte ici: *J. de Soulongé*.

⁽²⁾ C'est la leçon du compte de 1391, alors que n porte ici *Homes*. La correction est d'ailleurs justifiée par n, qui, plus loin (p. 196 B), donne lui-même *Oliverius Bonnes*.

⁽³⁾ Coutures (Maine-et-Loire). — n écrit *Caltrais*, mais le compte de 1391 porte *Cultur* avec abréviation finale.

NOMS MODERNES.	—	BENEFICIA.	VICESIMA.
A <i>Saint-Léonard.</i>	} à <i>Chemillé.</i>	Sanctus Leonardus.	
<i>Saint-Pierre.</i>		Sanctus Petrus.	
<i>Saint-Georges.</i>		Sanctus Georgius.	
<i>Saint-Ambroise.</i>		Yvo ⁽¹⁾ cum cap[ella] Sancti Ambrosii.	
<i>Joué.</i>		Huguetus Jarronceau, pro capella de Joé ⁽²⁾	5 s.

Chemillé.

CANONICI DE CHAMILLIACO.

B Persona Sancti Egidii de Chamilliaco.....	7 s.	Persona de Valle Christiani ⁽³⁾	8 s.
A[n]iversaria de Chamilliaco.....	30 s.		

*Martigné-Briand.*CANONICI (*sic*) DE MARTIGNÉ.

Oliverius Bonnes.....	10 s.
-----------------------	-------

Chemillé.

PRIORATUS DE CHAMILLIACÔ.

<i>Denezé, canton de Doué.</i> ...	Denezeium.....	16 s.
<i>Saint-Georges-Chdtelaison.</i> ...	Sanctus Georgius de Castro Anseris.....	60 s.
C <i>Gonnord.</i>	Gonnort.....	22 s.
<i>Thouarcé.</i>	Thoarcé ^(b)	30 s.
<i>Saint-Lézin; le Bois.</i>	Persona Sancti Licinii cum capella de Bosco Aubancia.....	24 s.
<i>Doué.</i>	Prior de Doay.....	20 s.
<i>La Bournée.</i>	Capella de la Bornée.....	15 s.
D <i>Mozé.</i>	Mozé.	
<i>Saint-Pierre, à Chemillé.</i> ...	Camilliacum ^(a) .	•
<i>Herbault.</i>	Herbaut.	
<i>Riou.</i>	Riou ^(d) .	
<i>Lochereau.</i>	Locherellum.	
E <i>Saint-Sauveur.</i>	Sanctus Salvator.	
<i>La Grésille.</i>	Prior de Gre[silia] ^(e) .	
<i>Le Lattay.</i>	Sanctus Jacobus Lateii ^(f) .	
.....	Prior M (<i>sic</i>).	
<i>Saint-Calais.</i>	Rector Sancti Karilephi ^(g) .	

*Mauges.*VII. ECCLESIE DECANATUS DE MAUGIA^(h).

F <i>Érigné.</i>	Arigné.....	25 s.
<i>Murs.</i>	Muri.....	20 s.

(^a) *Joc* R. — (^b) *Thoarte* R. — (^c) *Cavilliacum* R. — (^d) *Riou* R. — (^e) *Gre* (compte de 1391); *Gie* R. — (^f) *Lazei* R. — (^g) *Karulophi* (compte de 1391); *Ebhohi* R. — (^h) *Mengia* R.

(¹) R donne ici *Yvay*, mais la correction est justifiée par la leçon du compte de 1391 : *Yvo, capell[anns] Sancti Ambrosii*. — (²) Vauchrézien (Maine-et-Loire).

NOMS MODERNES.	BENEFICIA.	VICESIMA.
A <i>Denés</i>	Deneya.....	30 s.
<i>Rocheft-sur-Loire</i>	Sancta Crux de Ruppe Forte.....	20 s.
<i>Saint-Lambert-du-Lattay</i> ..	Sanctus Lambertus de Lateio ⁽¹⁾	18 s.
<i>Chandefonds</i>	Callidus Fons.....	18 s.
<i>La Pommeraye</i>	Pomereya.....	18 s.
B <i>Jallais</i>	Jalays cum decanatu.....	40 s.
<i>Montjean</i>	Mons Johannis.....	20 s.
<i>La Blouère</i>	Bloeria.....	18 s.
<i>Saint-Martin, à Beaupreau</i> ..	Sanctus Martinus de Bello Platello cum al[io] benefi[cio].....	24 s.
<i>La Chaussaire</i>	Calceria.....	20 s.
C <i>Saint-Aubin-de-Luigné</i>	Sanctus Albinus [de] L[u]igneyo.....	24 s.
<i>Saint-Maurille, à Chalonnés-sur-Loire</i>	Sanctus Maurilius de Calumpna.....	22 s.
<i>La Jumellière</i>	Jumelaria.....	20 s.
<i>Saint-Georges, à Saint-Jeand-Petit-Montrevault</i>	Hugo de Foresta, pro cap[ellania] Sancti Georgii.....	10 s.
	G. Porcheriau, pro cap[ellania] Sancti Georgii.....	7 s.
<i>N.-D., à Chalonnés-sur-Loire</i> ..	Sancta Maria de Calumpna.....	30 s.
D <i>S.-Symphorien, à Montjean</i> ..	Sanctus Simphorianus.	
<i>Neuvy</i>	Novus Vicus.	
<i>Sainte-Gemmes-sur-Loire</i> ..	Sancta Gemma.	
<i>Saint-Quentin-en-Mauges</i> ..	Sanctus Quintinus.	
<i>Le Pin-en-Mauges</i>	Pignus.	
E <i>La Poitevinière</i>	Pictavineria ⁽²⁾ .	
<i>La Jubaudière</i>	Enjouboderia ⁽³⁾ .	
<i>Denée</i>	Denacus ⁽⁴⁾ .	
<i>Le Puiset-Doré</i>	Poziacus ⁽⁵⁾ .	
<i>Villeneuve</i>	Nova Villa.	
F <i>Saint-Remy-en-Mauges</i>	Sanctus Remigius.	
<i>Le Petit-Montrevault</i>	G. Porcheriau, pro cap[ella] Sancti Thome de Parvo Monte Rebelli ⁽⁶⁾ .	5 s.
<i>Chéandebault</i>	Hugo de Foresta, pro domo de Quercu Anbaut ⁽⁷⁾	5 s.

PRIORATUS DE MAUGIA⁽⁸⁾.

<i>Sainte-Croix</i> .. } à Rocheft-sur-Loire.	Sancta Crux de Ruppe Forti.....	8 lb. 10 s.
<i>S.-Symphorien</i> }	Prior de Ruppe Forti.....	18 s.
G <i>La Blouère</i>	Bloeria.....	16 s.
<i>Gesté</i>	Gesteium.....	20 s.
<i>Villeneuve</i>	Nova Villa.....	30 s.
<i>Le Fief-Sauvin</i>	Fail Souvain.....	30 s.
<i>Chalonnés-sur-Loire</i>	Sanctus Maurilius de Calumpna.....	40 s.
H <i>Saint-Martin, à Beaupreau</i> ..	Sanctus Martinus de Bello Platello.....	20 s.

(1) *Lacio* R. — (2) *Picaineria* R. — (3) *Emonibederia* R. — (4) *Donatus* R. — (5) *Poziatius* R. — (6) *Rob* avec abréviation R. — (7) *Quercu au Banc* R. — (8) *Mangia* R.

NOMS MODERNES.	BENEFICIA.	VICESIMA.
A <i>Notre-Dame, à Montrevault.</i>	Sancta Maria de Monte Rebelli ^(a)	24 s.
<i>Le Chêne-Courbet.....</i>	Quercus Corbet ^(b)	10 s.
<i>Le Lac-Roger.....</i>	Lacus Rogerii.....	15 s.
<i>Andrezé.....</i>	Andrezé.....	15 s.
<i>Saint-Jean, au Petit-Montrevault.....</i>	Prior Sancti Johannis.....	13 s.
	G. Grosse, pro prebenda de Parvo Monte Rebelli ^(c)	9 s.
B <i>Saint-Lambert-du-Lattay.....</i>	Sanctus Lambertus.....	20 s.
<i>Le Petit-Montrevault.....</i>	Hugo de Foresta, pro prebenda de Parvo Monte Rebelli ^(d)	5 s.

Entre-Sarthe-et-Mayenne. VIII. ECCLESIE DECANATUS DE INTER SARTAM ET MEDUANAM.

<i>Brissarthe.....</i>	Brissa[r]te.....	40 s.
<i>Villanglose.....</i>	Villa Anglosa.....	20 s.
<i>Saint-Denis-d'Anjou.....</i>	Sanctus Dyonisius in Andegavensi.....	20 s.
C <i>Chemiré-sur-Sarthe.....</i>	Chemereium.....	25 s.
<i>Miré.....</i>	Miré.....	65 s.
<i>Azé.....</i>	Azé.....	30 s.
<i>Daon.....</i>	Daon.....	25 s.
<i>Contigné.....</i>	Contigné.....	30 s.
D <i>Argenton.....</i>	Argentom ^(e) cum cap[ellania].....	35 s.
<i>Châteauneuf-sur-Sarthe.....</i>	Castrum Novum : due persone.....	20 s.
<i>Saint-Michel-de-Feins.....</i>	Sanctus Michael de Fenis.....	20 s.
<i>Cherré.....</i>	Cherreium.....	20 s.
<i>Cheffes.....</i>	Cheffa.....	16 s.
E <i>Marigné.....</i>	Marigné.....	17 s.
<i>Sceaux.....</i>	Ceaux, alias de Celsis.....	16 s.
<i>Feneu.....</i>	Feneu ^(f)	16 s.
<i>Bourg.....</i>	Burgum ^(g)	16 s.
<i>Châtelain.....</i>	Chastellain.....	20 s.
F <i>Bazonges.....</i>	Basoges.....	30 s.
<i>Juvardeil.....</i>	Gevaldel ^(h)	40 s.
<i>Champigné.....</i>	Champigné.....	16 s.
<i>Varennes-Bourreau.....</i>	Varennes.....	16 s.
<i>Changé.....</i>	Changé cum cap[ella].....	16 s.
G <i>Écuillé.....</i>	Escuillé Decani.....	60 s.
<i>Soulaire.....</i>	Sollerre.....	30 s.
<i>Saint-Laurent-des-Mortiers..</i>	Sanctus Laurentius de Morteris cum cap[ellania].....	20 s.
<i>Chanteussé.....</i>	N. Pinpenelle, pro capellania de Chantocé.....	10 s.
	Capella Sancti Audomari.....	15 s.
H <i>Miré.....</i>	Garinus le Veier, pro cap[ellania] de Miré ⁽ⁱ⁾	5 s.

^(a) Roberdi R. — ^(b) Corbec R. — ^(c,d) Rabelli R. — ^(e) Argentem R. — ^(f) Fenon R. — ^(g) Burgon R. — ^(h) Genadel R.

⁽ⁱ⁾ R porte en réalité Sanctus Garinus le Veier, pro cap. de Miré, mais la leçon du compte de 1391 (*Capp^a de Mise quam tenuit Garinus le Vaier*) indique clairement que le mot Sanctus est le résultat d'un lapsus.

COMPTE DE 1330 ENVIRON.

199

NOMS MODERNES.	BENEFICIA.	VICESIMA.
A <i>Saint-Gilles, à Bierné</i>	Capella Sancti Egidii de Vrané, alias Bierné.....	5 s.
<i>Cantenay</i>	Capella de Cantené ⁽¹⁾	10 s.
.....	Birat ⁽¹⁾ .	
<i>Chanteussé</i>	Chantocé.	
<i>S.-Jean-Évangéliste</i> } à	Sanctus Johannes Evangelista de Castro Gonterii.	
B <i>Saint-Remy</i> } <i>Château-</i>		Sanctus Remigius.
<i>S.-Jean-Baptiste</i> .. } <i>Gontier.</i>	Sanctus Johannes Baptista.	
<i>Chenillé</i>	Chenillé.	
<i>Coudray</i>	Coudray ⁽²⁾ .	
<i>Thorigné</i>	Thorigné.....	8 s.
C <i>Quincé</i>	Quincé ⁽³⁾ .	
<i>Peuton</i>	Pestum.	
<i>Saint-Michel-de-Feins</i>	Raginaldus de Bouson ⁽⁴⁾ , pro cap[ellania] Sancti Michaelis ⁽⁴⁾ de Fenis.	12 d.

PRIORATUS.

<i>S.-Jean-Baptiste, à Château-</i>	Sanctus Johannes de Castro Gonterii.....	9 lb.
<i>Gontier</i>		
<i>Géneteil</i>	Genestolium ⁽⁷⁾	20 s.
D <i>Sautray</i>	Sautereium ⁽⁸⁾	20 s.
<i>Serannes, à Châteauneuf-sur-</i>	Seronne, ratione taxationis diminute.....	9 lb.
<i>Sarthe</i>		
<i>Juardeil</i>	Gevaldel ⁽⁴⁾	16 s.
<i>Champigné</i>	Champigné.....	100 s.
<i>Seeaux</i>	Ceaux.....	30 s.
E <i>Thorigné</i>	Toregné.....	40 s.
<i>Signé</i>	Saigné.....	16 s.
<i>Gréz</i>	Grés super Meduanam.....	21 s.
<i>Cellières</i>	Selleres, ratione taxationis diminute.....	40 s.
<i>Le Plessis-aux-Nonnains</i> ...	Pless[iacum] Monialium.....	25 s.
F <i>Azé</i>	Azeium.....	40 s.
<i>Le Bouchet</i>	Bouchetus, ratione adjuncti.....	4 s.
<i>Cheffes</i>	Cheffa.....	25 s.

S.-Étienne, à Château-Gontier.

CANONICI CASTRI GONTERII.

	Alexander Moncenit.....	5 s.
	Symon de Mellay.....	5 s.
<i>Soulaire</i>	Magister G. de Azeio, pro cap[ellania] de Solatria.....	15 s.
<i>Chanteussé</i>	Magister G. de Bosco, pro cap[ellania] de Chantocé ⁽¹⁾	8 s.

⁽¹⁾ *Canterie* R. — ⁽²⁾ *Condray* R. — ⁽³⁾ *Quinte* R. — ⁽⁴⁾ *R. de Bonson* R; *Rag. Bouson* (compte de 1391). — ⁽⁵⁾ *Maria* R; *Mich* (compte de 1391). — ⁽⁷⁾ *Genescolium* R. — ⁽⁸⁾ *Santerioium* R. — ⁽⁴⁾ *Genaldel* R. — ⁽¹⁾ *Charencé* R; la bonne leçon est donnée par le compte de 1391.

⁽¹⁾ Ce nom, d'une interprétation d'ailleurs difficile, n'existe pas dans le compte de 1391.

NOMS MODERNES.	BENEFICIA.	VICESIMA.
<i>Craon.</i>	IX. ECCLESIE DECANATUS DE CREDONIO.	
A <i>Saint-Martin-du-Limet</i>	Sanctus Martinus de Limeto ^(a)	16 s.
<i>Bonchamps</i>	Bonchamp	20 s.
<i>Chérancé</i>	Charencé	20 s.
<i>Louvaines</i>	Louvaignes	20 s.
<i>Laigné</i>	Laigneium	16 s.
B <i>Denazé</i>	Denazeium	30 s.
<i>La Chapelle-Craonnaise; Boutigny; Athée</i>	{ Capella Credonensis, loco ipsius [prioratus de Boutigneio, cum capellania de Atheia] ⁽¹⁾	25 s.
<i>Fontaine-Couverte</i>	Fons Coopertus	20 s.
<i>Livré</i>	Livré	20 s.
<i>La Rouaudière</i>	Roauderia ^(b)	15 s. 6 d.
C <i>Congrier</i>	Congrés	20 s.
<i>Renazé</i>	Regnazeium	25 s.
<i>Aviré</i>	Avireium ^(c)	20 s.
<i>Saint-Martin-du-Bois</i>	Sanctus Martinus de Bosco	35 s.
<i>La Jaille-Yvon</i>	Jallia	16 s.
D <i>Saint-Sauveur-de-Flée</i>	Sanctus Salvator	16 s.
<i>Montguillon</i>	Monguillon ^(d)	20 s.
<i>Ménil</i>	Meneil : due persone	36 s.
<i>Chemazé</i>	Chemazeium	35 s.
<i>Mée</i>	Mées	25 s.
E <i>Ampoigné</i>	Ampoigné	20 s.
<i>Loigné</i>	Longneium ^(e)	35 s.
<i>Saint-Quentin</i>	Sanctus Quintinus cum decanatu	60 s.
<i>Méral</i>	Méral	16 s.
<i>Cuillé</i>	Cuillé	20 s.
F <i>Flée</i>	Flée	
.	Ullé ^(f)	
<i>Saint-Clément</i>	Sanctus Clemens Credonii ; due persone	
<i>Saint-Aignan-sur-Roë</i>	Sanctus Anianus ^(g)	
<i>Saint-Saturnin-du-Limet</i>	Sanctus Saturninus	
G <i>Pommerieux</i>	Pomereux	
<i>Simplé</i>	Simplé	
<i>Saint-Pois</i>	Sanctus Paternus	

^(a) Luneto R. — ^(b) Rauderia R; mais le compte de 1391 porte *Roauderia*. — ^(c) Avireium R. — ^(d) Mangillon R. — ^(e) Longnein R. — ^(f) Amanus R.

⁽¹⁾ Les mots placés entre crochets n'existent que dans le compte de 1391 qui, pour l'article complet, porte : *Cap^a Tred. loco ipsius. Prior de Bouti. cum cap. d'Ath.*, tandis que R donne simplement *Cap. Creden. leo* (sic).

⁽²⁾ Le compte de 1391 écrit ici *Blée*, ce qui donne à croire que ce vocable pourrait bien n'être qu'une altération de celui de Flée, figurant à la ligne précédente.

ROMS MODERNES.	BENEFICIA.	VICESIMA.
A Bouillé-Ménard.....	Boillié.	
Gastines.....	Gastines.	
Saint-Alman ⁽¹⁾	Sanctus Alemanus.	
Senonnes.....	Senona.	
Marigné-sous-Penton.....	Marigné ⁽²⁾ .	
B Saint-Gilles.....	Hospitale Sancti Egidii.	
Châtelais.....	Chastelays.	
La Blohinière (?).....	Bloineria ⁽³⁾ .	
Saint-Christophe.....	Sanctus Christoforus.	
Chambellay.....	Chambellé.	
C Saint-Eutrope.....	Sanctus Eutropius.	
Cheffes.....	Cheffi.	
Marans.....	Marens.	
Penton.....	Pestum ⁽⁴⁾ .	
La Madeleine, à Segré.....	Magd[alena].	
D Craon.....	J., rector d'Alencon, pro cap[ellania] de Credonio.....	3 s.
Athée.....	Ecclesia de Atheia ⁽⁵⁾ , de novo ⁽⁶⁾ ratione adjuncti.....	13 s.

ABBACIE ET PRIORATUS DE CREDONIO.

Nioyseau.....	Abbasia de Nido Avis.....	10 lb.
La Roë.....	Abbasia de Rota.....	12 lb. 10 s.
Meral.....	Meral.....	22 s.
E La Jailleite.....	Jalleta.....	30 s.
Montreuil-sur-Maine.....	Mosterolium.....	50 s.
Chambellay.....	Chambellay.....	10 s.
Châtelais.....	Chastelays.....	12 s.
Saint-Julien-l'Ardent.....	Sanctus Julianus.....	10 s.
F Marigné-sous-Penton.....	Prior de Marigné.....	16 s.
Saint-Thomas, à Châtelais..	Capella castri de Chatelays.....	16 s.
Segré.....	Stephanus de Sella, pro cap[ellania] de Segré.....	10 s.

Saint-Nicolas, à Craon.

PREBENDE DE CREDONIO.

	Prebenda magistri Jacobi de Anelles.....	10 s.
	Prebenda archidiaconi.....	5 s.
Ampoigné.....	M. Chevreul, pro prebenda et cap[ellania] de Ampoigné.....	12 s.

⁽¹⁾ Horigné R. — ⁽²⁾ Blomeria R. — ⁽³⁾ Postum R. — ⁽⁴⁾ Acheia R. — ⁽⁵⁾ Nova R.

⁽⁶⁾ Ce nom est bien l'équivalent de *Sanctus Alemanus*, mais le lieu qui le porte aujourd'hui, appartenant à la commune de Saint-Jean-des-Mauvrets, dépendait jadis de l'archiprêtre de Saumur.

NOMS MODERNES.	BENEFICIA.	VICESIMA.
X. ECCLESIE DECANATUS DE CANDEIO.		
A <i>Saint-Jean-lès-Angers</i>	Sanctus Jacobus Andeg[avis]	18 s.
<i>Saint-Léger-des-Bois</i>	Sanctus Leodegarius	20 s.
<i>Savennières</i>	Saponnerie	36 s.
<i>Chazé-Henri</i>	Chazeium Henrici ^(a)	20 s.
<i>Saint-Germain-des-Prés</i>	Sanctus Germanus de Varena	25 s.
B <i>Champtocé</i>	Chantocé	40 s.
<i>Bécon</i>	Bescon	30 s.
<i>Le Louroux-Béconnais</i>	Oratorium	30 s.
<i>Saint-Clément-de-la-Place</i>	Sanctus Clemens de Platea	20 s.
<i>Villemoisan</i>	Ville-Moisant	30 s.
C <i>Juigné</i>	Juigné	16 s.
<i>La Membrolle</i>	Memberolla	16 s.
<i>La Meignanne</i>	La Mengnenne ^(b)	20 s.
<i>Le Lion-d'Angers</i>	Leon	20 s.
<i>Andigné</i>	Andigné	16 s.
D <i>La Chapelle-sur-Oudon</i>	Capella super Odon	20 s.
<i>Brain-sur-Longuenée</i>	Brain	16 s.
<i>La Pouèze</i>	Pozia	20 s.
<i>Loiré</i>	Loairré ^(c)	16 s.
<i>Angrie</i>	Engrie	20 s.
E <i>Chazé-sur-Argos</i>	Chazé super Argo ^(d)	40 s.
<i>Sainte-Gemmes-d'Andigné</i>	Sancta Gemma	20 s.
<i>Noyant</i>	Noentum cum decanatu	30 s.
<i>Le Bourg-d'Iré</i>	Burgum d'Iré	18 s.
<i>Saint-Aubin, à Pouancé</i>	Sanctus Albinus de Ponceio	30 s.
F <i>Neuville</i>	Nova Villa	35 s.
<i>Épiré</i>	Espireium	20 s.
<i>Montreuil-Belfroy</i>	Monsterolium	15 s.
<i>Challain, auj. la Potherie</i>	Chailley ^(e)	45 s.
<i>Saint-Sigismond</i>	Sanctus Sisimondus	10 s.
G <i>Combrée</i>	Combreia	20 s.
<i>Beaucouzé</i>	Beaucousé ^(f)	
<i>Pruniers</i>	Prunerii	
<i>Saint-Martin-du-Bois</i>	Sanctus Martinus de Bosco	
<i>S.-Léonard-lès-Angers</i>	Sanctus Leonardus	
H <i>Les Essarts</i>	Essarta	
<i>Saint-Augustin-des-Bois</i>	Sanctus Augustinus	

^(a) Chazeium Heuva R. — ^(b) Mengnenne R. — ^(c) Loairré R. — ^(d) Argo R; le compte de 1391 porte Argoe. — ^(e) Chailleya R. — ^(f) Beantonse R.

NOMS MODERNES.	BENEFICIA.	VEGESIMA.
A Vern	Vern ^(a) .	
Le Petit-Paris	Parisius ^(b) .	
Saint-Jean-des-Marais	Capella des Marais.	
Pruillé	Pruilleium ^(c) .	
Saint-Lambert-la-Potherie	Sanctus Lambertus.	
B Bouillé-Menard	Boilleium.	
Armaillé	Armaleium ^(d) .	
Chanvoux	Chanceaus.	
Noëlet	Noelet ^(e) .	
Saint-Gilles	Burgum Sancti Egidii ^(f) .	
c L'Hôpital-de-Grugé	Hospitale.	
Bourg-l'Évêque	Burgum Episcopi.	
Saint-Nicolas, près Angers	Sanctus Nicolaus.	
Saint-Sauveur, à Segré	Sanctus Salvator.	
Belle-Noüe	Bella Noa.	
D Vergonnes	Vergonnia ^(g) .	
La Chapelle-Hullin	Capella Huelin ^(h) .	
Avrillé	Avrillé.	
Grugé	Grugé.	
Saint-Denis, à Candé	Sanctus Dyonisius de Candeo.	

ABBACIE ET PRIORATUS DE CANDEIO.

e Saint-Nicolas, près Angers	Abbasia Sancti Nicolay Andeg[avis].	22 lb. 10 s.
Notre-Dame de-la-Charité ou Le Ronceray	Abbasia Beate Marie Andeg[avis].	46 lb.
Saint-Georges-sur-Loire	Abbasia Sancti Geörgii.	6 lb.
Pruniers	Prunerii ⁽ⁱ⁾	50 s.
Champocé	Chantocé	16 s.
r Le Plessis-Macé	Plessiacum ^(j) Mathei	20 s.
Beaucouzé	Biaucousé ^(k)	16 s.
Sainte-Gemmes-d'Andigné	Sancta Gemma	50 s.
Notre-Dame, à Roche-d'Iré	Rocha d'Iré	22 s.
Bécon	Bescon	20 s.
g Candé	Candeium	40 s.
Andigné	Andigné	20 s.
Savennières	Saponnerie	20 s.
La Gravoyère	Graveria ^(l)	30 s.
La Poissonnière	Poczoneria ^(m)	35 s.
h	Monachi de Fonte Haois	35 s.

(a) Verii R. — (b) Parvuis R. — (c) Prailleium R. — (d) Annaleium R. — (e) Neebot R. — (f) Burgum Esandii R; la bonne leçon est fournie par le compte de 1391. — (g) Bergonnia R. — (h) Capella Chuelin R. — (i) Prunerii R. — (j) Plessiacum R. — (k) Brancouse R. — (l) Graneria R. — (m) Leçon du compte de 1391; Pacsonneriya R.

NOMS MODERNES.	BENEFICIA.	VICESIMA.
A <i>Saint-Malo</i>	Episcopus Macloviensis.....	35 s.
<i>Le Lion-d'Angers</i>	Leonium ⁽¹⁾	40 s.
<i>Ingrande</i>	Ingrandia.	
.....	Sechillon ⁽²⁾ .	
<i>Bessé</i>	Besseium.	
B	Chemeneium ⁽³⁾ .	
<i>Prullé</i>	Prulleium.	
<i>Saint-Blaise, à la Gravoyère</i> .	Sanctus Blasius.	
<i>L'Épinay</i>	Spinetum.	
<i>Les Trois-Perrins</i>	Tres Perrini.	
C: <i>Marchifrote</i>	Malsifrote.	
<i>Chantocé</i>	Magister Hebertus, pro capellania de Chantocé.....	15 s.
<i>Neuville</i>	Dominus Egidius Coopertoris ⁽⁴⁾ , pro capellania de Nova Villa.....	15 s.
<i>Chantocé</i>	J. de Brion, pro capella de Chantocé.....	12 s.

EXEMPTI.

<i>Fontevault</i>	Abbasia Fontis Ebraudi.....	28 lb. 6 s. 6 d.
D <i>Ménil</i>	Prior de Meneil.....	50 s.
<i>Le Lattay</i>	Prior de Laceio.....	25 s.
<i>La Pignonnrière</i>	Prior de Pingnonneria.....	107 s. 6 d.
.....	Prior de Alta Mulla.....	40 s.
<i>Saint-Hippolyte</i>	Prior Sancti Yppoliti.....	30 s.
E <i>Saint-Clément, à Craon</i>	Prior de Credonio.....	12 lb. 10 s.
<i>Saint-Symphorien, au Vieil- Baugé</i>	} Prior Sancti Simphoriani.....	15 s.
<i>Brissac</i>	Prior de Brechesa[c] ⁽⁵⁾	25 s.
<i>Saint-Florent-lès-Saumur</i>	Celerarius Sancti Florencii.....	33 lb. 7 s. 6 d.
<i>Saint-Florent-le-Vieil</i>	Sacrista Sancti Florancii Veteris.....	23 lb. 2 s. 6 d.
F <i>Broc</i>	Prior de Broc.....	40 s.
<i>Château-la-Vallière</i>	Prior de Castro in Andeg[avia].....	4 lb.
<i>Cunault</i>	Prior de Cunaldo.....	25 lb.
<i>Longué</i>	Prior de Longo Vado.....	26 s.
<i>L'Évière, à Angers</i>	Prior de Aquaria in Andeg[avis].....	22 lb. 10 s.
G <i>Chevire-le-Rouge</i>	Prior de Chev[i]reio Rubeo.....	100 s.
<i>Saint-Saturnin</i>	Prior Sancti Saturnini.....	9 lb.
<i>Rillé</i>	Prior de Reilleio ⁽⁶⁾	40 s.
<i>Le Verger</i>	Prior Sancti Egidii de Virgulto ⁽⁷⁾ Andeg[avis].....	35 s.
<i>Saint-Pierre, à Chemillé</i>	Prior Sancti Petri de Chamilliaco.....	110 s.
H <i>L'Évière, à Angers</i>	Baillivus de Aquaria Andeg[avis].....	32 s.

⁽¹⁾ Leçon du compte de 1391; *Leonien* R. — ⁽²⁾ Ou *Sechillon* (compte de 1391). — ⁽³⁾ Leçon du c. de 1391; *Chemeneium* R. — ⁽⁴⁾ Leçon du c. de 1391; *Cooperl* R. — ⁽⁵⁾ *Brochesac* R. — ⁽⁶⁾ Leçon du c. de 1391; *Railleio* R. — ⁽⁷⁾ *Virgulto* R.

NOMS MODERNES.	BENEFICIA.	VIGESIMA.
A <i>Bocé</i>	Prior de Boccio.....	20 s.
<i>Daumeray</i>	Prior de Damereyo.....	4 lb.
<i>Douces</i>	Prior de Douce ⁽¹⁾	30 s.
<i>Saint-Quentin</i>	Prior Sancti Quintini.....	35 s.
<i>Montjean</i>	Prior Montis Johannis.....	50 s.
B <i>Pouancé</i>	Prior de Pouenceio.....	40 s.
<i>Vern</i>	Prior de Vern ⁽²⁾ , alias de Verno.....	21 s.
<i>Carbay</i>	Prior de Carbaé.....	30 s.
<i>Craon</i>	Corrector Credonii.....	40 s.
<i>Le Breuil-Bellay</i>	Corrector de Brebellay.....	4 lb.
C <i>Monnais</i>	Corrector de Monnay.....	100 s.
<i>La Primandière</i>	Corrector de Primanderia ⁽³⁾	60 s.
<i>Montguyon</i>	{ Cui annexus est prioratus de Monte Guidonis, Cenomanensis } diocesis, taxatus.....	4 lb.
<i>La Haie-aux-Bonshommes</i> ..	Corrector de Haia juxta Andeg[avis].....	106 s. 4 d.
<i>Villers-Aubouin</i>	Prior de Villers Auboyni ⁽⁴⁾	16 s.

ABBATES CISTERCIENSES.

D <i>La Boisière</i>	Abbas de Buxeria ⁽⁵⁾	4 lb.
<i>Le Louroux</i>	Abbas de Oratorio.....	100 s.
<i>Chalocé</i>	Abbas de Chaloché.....	100 s.
<i>Pontron</i>	Abbas Pontis Outranni.....	8 lb.

⁽¹⁾ Douce n. — ⁽²⁾ Vera n. — ⁽³⁾ Primanderia n. — ⁽⁴⁾ Au Boym n. — ⁽⁵⁾ Brazeria n.

POUILLÉ DE L'ÉGLISE CATHÉDRALE, RÉDIGÉ EN 1392.

A Quoniam que per hominem fiunt, de facili mutantur et aliquando per non usum veniunt ad non esse, ideoque ea que ad utilitatem presertim ecclesiarum gesta sunt et que per oblivionem humanam cito labuntur, in scriptis rediguntur ad futuram memoriam posterorum, ea propter nos, decanus et capitulum Andegavenses, volentes incognita et dubia propter lapsum temporis juxta posse ad agnitionem reducere veritatis attendentesque quod, propter mortalitates pestiferas et multiplices
B guerras que a longavis temporibus effluerunt in partibus Francie, maxime in partibus Andegavie, plures persone tam dignitates quam prebendas et cappellanas in ecclesia nostra obtinentes fuerunt a suis beneficiis absentes in tantum quod aliqui ipsorum dignitates, et quamplurimi alii predictas obtinentes non habebant nec poterant habere aliqualem introduccionem, ut in pluribus de beneficiis ad ipsorum nominacionem seu presentacionem pertinentibus, nec etiam de quibus festagiis debebant
C esse, unde plures tam canonici quam cappellani per non usum amiserunt festagia sua, neque poterat clare reperiri ad quos servicium seu ad quantas missas et in quo altari celebrandas cappellani hujusmodi cappellanas obtinentes tenebantur, neque etiam fundacionibus seu redditibus ipsarum cappellaniarum non poterant informari, ex quibus et propter que multa inconveniencia, proh^(*) dolor, evenerunt, ordinavimus per certos canonicos nostros descripciones dictorum beneficiorum reddituumque ipsorum in scriptis redigi, prout hec laciis in presenti libro continentur juxta tamen ea que reperiri potuerunt in libris antiquis et alias, melioribus modo et forma quibus fieri potuit. Que gesta et compilata fuerunt anno Domini m^o ccc^{mo} nonagesimo secundo.

I

ET PRIMO DESCRIPTIONES DIGNITATUM DICTE ECCLESIE ANDEGAVENSIS.

DECANATUS ad quem spectant nominaciones ecclesiarum de Contigneyo, de Joé et d'Estiau⁽¹⁾. Item spectant ad dictum decanatum presentaciones cappellaniarum que secuntur : videlicet cappellanie quam
E tenuit defunctus Thomas de Ulmo et quam nunc tenet Oliverius Britonis, cujus descriptio reperietur folio 59^o, ac cappellanie quam tenuit Michael Cochelin, modo Joannes Cochelin, prout constat per registrum.

Ad dictum decanatum et cantoriam, alternis vicibus, spectat nominatio cappellanie quam tennerunt G. Multoris, Joannes Montanerii, G. Viau, Jacobus de Sancto Justo, Joannes de Valle, modo Re[ginaldus] de la Vignolle, que describitur folio 46^o.

F ARCHIDIACONATUS ANDEGAVENSIS ad quem spectant presentaciones ecclesiarum Sancti Germani prope

(*) Proch A.

(1) Contigné; Joué; Estiau (Maine-et-Loire).

A Daumeré et Sancti Petri de Duro Stallo⁽¹⁾; ac cappellanie quam nunc obtinet Robertus Ernaut, cujus cappellanie descriptiones reddituum reperientur folio 47°; cappellanie quam nunc tenet Johannes Roberti, alternis vicibus, cum archidiacono Transmeduanensi, cujus cappellanie redditus describuntur inferius folio 82; *collatio cappellanie Beate Marie in ecclesia de Huilleio*⁽²⁾, *alternatis vicibus, videlicet alter pleno jure, alter ad presentationem domini de Plesseyo Griffier et de Mondonayo, quam nunc tenet.....*⁽³⁾
B *ad dictam presentationem.*

Anno Domini millesimo CCCCLXIII°, die secunda mensis decembris, dominus Petrus de Bellavalle, archidiaconus Andegavensis, contulit pleno jure, racione sue alternative, dictam cappellaniam Beate Marie de Huilleyo, Johanni de Chambely, clerico.

THESAURARIA Andegavensis, ad quam spectant presentationes ecclesiarum de Sancto Silvino et de Sorgiis⁽⁴⁾.

CANTORIA ad quam spectant presentationes seu nominationes succentorie ecclesie *que modo est unita cum quadam cappellania ut inferius notatur*, cappellanie que fuit Brienciï Prioris, cappellanie que fuit Johannis le Maçon et quam nunc tenet Johannes Burgensis, cappellanie que fuit Johannis Bougant et quam nunc tenet P. de Sancto Agniano, cappellanie que fuit Jacobi Lorin, cappellanie que fuit Johannis Pabu et quam nunc tenet P. Giquel, *cappellanie descripte folio 54 quam tenuit Jacobus Hutin.*

Ad dictam cantoriam et ad decanatum, alternis vicibus, spectat nominatio cappellanie que fuit domini Guillelmi Multoris.

Et est sciendum quod, quando episcopus est presens ad officium in die Pasche, cantor debet habere cereos, etc., prout continetur in libro cantoris quem habet idem cantor dum tenet cappam in choro.

ARCHIDIACONATUS TRANSLIGERENSIS, ad quem spectat presentacio ecclesie de Chastigneio⁽⁵⁾. *Ad dictum archidiaconatum spectat presentacio ad cappellaniam nuncupatam de Ponte, fundatam et deserviri solitam in ecclesia parrochiali Beate Marie de Camilliaco*⁽⁶⁾, *quam obtinere solebat magister Herbertus Hervé et deposit magister Johannes de la Tillaye, et ad dominum episcopum Andegavensem collacio, etc., prout apparuit in capitulo Andegavensi per collacionem dicti domini episcopi, ad presentationem dicti archidiaconi factam dicto de la Tillaye, ex causa permutacionis cum dicto Herberto Hervé. Datum die XIII^{ta} marcii, anno Domini millesimo quadringentesimo decimonono. Signatum B. Garnier.*

ARCHIDIACONATUS TRANSMEDUANENSIS, ad quem spectat presentacio ecclesie de Cella Credonensi⁽⁷⁾, ac presentacio cappellanie quam obtinet Johannes Theobaldi, que describitur inferius folio 51; et cappellanie vulgariter nuncupate de Fossa quam nunc tenet Radulphus Mercerii, que describitur folio 60, ac cappellanie quam tenet Johannes Roberti alternatim cum magno archidiacono, cujus descriptio scribitur folio 82.

⁽¹⁾ Saint-Germain, en la commune de Daumeray, et Durtal (Maine-et-Loire).

⁽²⁾ Huillé (Maine-et-Loire).

⁽³⁾ Le nom du nouveau titulaire est resté en blanc.

⁽⁴⁾ Saint-Sylvain; Sorges (Maine-et-Loire).

⁽⁵⁾ Chétigné (Maine-et-Loire).

⁽⁶⁾ Notre-Dame, à Ghemillé (Maine-et-Loire).

⁽⁷⁾ La Selle-Craonnaise (Mayenne).

A SCOLASTERIA cui annexus est decanatus de Camiliaco per Falconem, Dei gratia episcopum Andegavensem, anno M CCC XXXVII^o (1).

NOMINA CANONICORUM ET DESCRIPCIONES EORUM PREBENDARUM.

Johannes Beguti tenet prebendam *Beatæ Mariæ* (2), quam obtinere solebat Jacobus de Cameraco et est de festagio archidiaconi, ad quam spectant. . . . ac presentacio ecclesiarum de Plessiaco Grammatici et de Disceyo (3) nominacio. Etiam spectat ad dictam prebendam presentacio cappellanie
B vocate la Charpenterie quam tenuit Robertus de Nonant et quam nunc tenet Yvo Taillecot, alias Mintier. . . .

Petrus Boni Hominis tenet prebendam quam tenuit Johannes Renart, alias de Millac, et est de festagio archidiaconi Transligerensis. . . . et pertinent eidem prebende presentaciones cappellaniarum, videlicet cappellanie quam tenuit defunctus Johannes Hardoini et quam nunc tenet. . . . (4) et cappel-
C lanie quam tenuit Petrus de la Ceresaye, quam nunc tenet Guillelmus de Kerriou, presbiter. . . .
Ista prebenda fuit unita sellete, cajú magister et pueri percipiunt fructus (5).

Helias de Pinu tenet prebendam *Sancti Nicholai* que fuit Mathei de Andegavia et est de festagio decani. . . . Spectat eciam eidem prebende nominacio ecclesie de Charreyo (6), et presentaciones cappellaniarum que secuntur, videlicet cappellanie quam tenet Stephanus Vituli, et cappellanie vocate cappel-
D lania Filiarum Dei que deservitur in domo earum, quam nunc obtinet Johannes Marie, presbiter. . . .

Andreas Bessonelli tenet prebendam *Sanctæ Barbaræ*, quam tenuit Johannes Dolou, et est de festagio thesaurarii, ad quam prebendam pertinent. . . . et nominaciones ecclesiarum de Alençonio et de Pommerex (7), et presentacio unius duarum cappellaniarum vocatarum cappellanie misse matutinalis, que deserviuntur ad altare beati Blasii, quam nunc tenet Matheus de Valle, presbiter, alias
E France, et presentacio cappellanie *de Vieille Rome* (8) quam nuper obtinere solebat defunctus Stephanus Vendac et quam tenet de presenti Guillelmus Gaultier, quequidem cappellania, presentaciove seu omnimoda dispositio, tam auctoritate apostolica quam aliter, de presenti pertinet ad dominos decanum et capitulum insimul, et in recompensationem hujus cappellanie per dominos decanum et capitulum supradicta presentacio cappellanie quam obtinere solebat defunctus Alanus Trebulan fuit tradita et
F unita hujusmodi prebende, ut patet infra folio 34 et folio 123.

Petrus de Marlhaco tenet prebendam *Sancti Mauricii* quam tenuit Bertrandus Chenac, que est sacerdotalis, et tenetur ad officium celebrandum in ecclesia in festis antiquis solemnibus quinque

(1) Cette addition n'est pas antérieure au xvii^e siècle.

(2) Nous imprimons en italique les désignations ajoutées pour les prébendes, au-dessus de la première ligne de chaque page de manuscrit, par une main du xvi^e siècle ou du commencement du xvii^e siècle.

(3) Le Plessis-Grammoire (Maine-et-Loire); Dissey-sous-le-Lude (Sarthe).

(4) Le nom du titulaire est resté en blanc.

(5) Note marginale de bien peu postérieure à la rédaction du pouillé.

(6) Cherré (Maine-et-Loire).

(7) Allençon (Maine-et-Loire); Pommerieux (Mayenne).

(8) Addition du xvi^e-xvii^e siècle.

a capparum, nisi decanus aut alia dignitas vel canonicus facere voluerit, et est de festagio archidiaconi Transligerensis. . . . Spectant vero eidem nominatio ecclesiarum de Gohier et de Solaynes ultra Ligerim ⁽¹⁾, et presentationes cappellaniarum que secuntur, videlicet cappellanie vocate Tournebelle, quam tenuit Johannes Mesnage, modo Michael Ragoti, et cappellanie vocate Landemore, quam tenuit dominus Radulphus de Caradonc.

b Gaufridus Gogart tenet prebendam *Sancti Michaelis* que fuit Roberti Helye, et est de festagio decani, ad quam prebendam spectant. . . . et nominatio ecclesie de Chigné prope Baugeium ⁽²⁾, et presentatio cappellanie de Cingieria quam tenet Johannes Bernier, et presentatio cappellanie quam tenuit Gaufridus Porcheteau.

c Stephanus de Mixto Jocco tenet prebendam *Sancti Ludovici* que fuit Jordani Plaisant, et est de festagio archidiaconi Transligerensis, ad quam pertinent. . . . et eidem prebende presentatio ecclesie parochialis de Chemireyo super Sartam ⁽³⁾, ac nominatio ecclesie parochialis de Lupanis ⁽⁴⁾, et ecclesie de Monte Rebelli ⁽⁵⁾ alternatim cum prebenda quam tenet Petrus Trobati, et presentatio cappellanie vocate de la Peuse ⁽⁶⁾, quam tenuit Choin, modo Stephanus Henrici.

d Johannes de Keroullay tenet prebendam *Sancti Dyonisii* que fuit Hemerici de Thoars et postea domini Nicolai de Kerotrayt, et est de festagio archidiaconi Transmeduanensis, ad cujus nominationem pertinent ecclesie parochiales de Chauceria et de Bierneyo ⁽⁷⁾, ac presentationes cappellanie quam tenuit Jaquetus Jourdan et elemosinarie quam tenet Guillelmus de Souvigné.

e Guydo de Clederio tenet prebendam *Sancti Roberti* que fuit Guillelmi Rucher, et est de festagio majoris archidiaconi, et spectant eidem. . . . eciam nominatio ecclesie parochialis de Ulmis ⁽⁸⁾, ac presentationes cappellaniarum que secuntur, videlicet cappellanie quam nunc tenet Ezechiel de Dulcimesnillo. . . ., cappellanie quam nunc tenet Andreas Gaudin, presbiter. . . .

f Briencius Prioris tenet prebendam *Sancti Johannis Baptiste* quam tenuit Remondus Peregrini, et est de festagio decani, ad quam pertinent. . . . et presentatio ecclesie de Burgo Episcopi ⁽⁹⁾ et ecclesie parochialis Sancte Crucis Andegavensis ⁽¹⁰⁾, ac cappellanie quam nunc obtinet Johannes Heredis, presbiter. . . .

Johannes de Foresta tenet prebendam *Sancte Marthe* que fuit Johannis Renier, et est de festagio majoris archidiaconi. . . . Spectant eciam eidem prebende presentationes ecclesiarum parochialium de Dulcis, de Sizeio et de Maigneyo ⁽¹¹⁾, ac cappellanie quam nunc tenet Johannes Vederii junior. . . .

(1) Gohier; Souhaines (Maine-et-Loire).

(2) Chigné (Maine-et-Loire).

(3) Chemiré-sur-Sarthe (Maine-et-Loire).

(4) Louvaines (Maine-et-Loire).

(5) Notre-Dame, à Montrevault.

(6) La Pouèze (Maine-et-Loire).

(7) La Chaussaire (Maine-et-Loire); Bierné (Mayenne).

(8) Hommes (Indre-et-Loire).

(9) Bourg-l'Évêque (Maine-et-Loire).

(10) Sainte-Croix, à Angers (Maine-et-Loire).

(11) Douces; Cizay; Meigné-le-Vicomte (Maine-et-Loire).

A Thomas Avis tenet prebendam [*Sanctæ*] *Mariæ Magdalensæ* que fuit Mathei Bernardi, ad quam prebendam spectant. . . . et presentacio ecclesie Sancti Dionisii de Andegavia ⁽¹⁾ et nominacio ecclesie Sancti Martini de Bosco ⁽²⁾, et etiam presentacio cappellanie *des Rochettes* ⁽³⁾ quam tenet dominus Johanes de Tertro. . . .

Nicolaus Bertrandi tenet prebendam *Sancti Jacobi* quam tenuit Hardoinus de Bolio, cujus prebende
 B festagium desinit esse propter non usum, quia canonici qui eam antiquitus tenuerunt fuerunt per tantum tempus absentes quod hujusmodi festagium amiserunt. Ad dictam vero prebendam spectat. . . ac nominacio ecclesiarum Beate Marie de Roseriis et de Jaillia Yvonis ⁽⁴⁾, et eciam presentaciones cappellaniarum que secuntur, videlicet cappellanie de Sancto Eb[r]ulpho que est annexata cum cura ibidem, — que cappellania reputatur sicut una aliarum cappellaniarum ecclesie, et portat cappellanus
 C vestes chorales, et festagium suum est penes archidiaconum Transmeduanensem, — ac cappellanie quam tenet Stephanus Rapini, et cappellanie que fuit Hervei Prepositi, et postea Mathei Behier, et quam ad presens tenet Johannes Prepositi. . . .

Johannes de Escharbeyo, nunc decanus ecclesie ⁽⁵⁾, tenet prebendam que fuit Johannis Frasepain et dudum Johannis Agni, que est de festagio majoris archidiaconi. Nominacio ecclesie parrochialis de
 D Pestomo ⁽⁶⁾, prout continetur libro antiquo, et pertinent prebende predictæ nominationes seu presentaciones beneficiorum que secuntur, videlicet presentacio cappellanie quam nunc obtinet Johannes Prevostere, presbiter. . . . et eciam presentacio cappellanie *de Salve* quam tenuit Gaufridus Cormiere et post ipsum Nicolaus Malnourry et quam nunc tenet Radulphus Tual, presbiter. . . . ; *ac etiam cappellanie nuncupate de la Gaillarderie quam obtinuit Andreas Gendret* ⁽⁷⁾. . . .

Petrus Trobati tenet prebendam *Sancti Sebastiani* quam tenuit Johannes Fabri et est de festagio archidiaconi Transligerensis; ad quam pertinent. . . . eciam nominationes ecclesie parrochialis Sancti Martini le Foilloux, et ecclesie Magni Montis Rebelli ⁽⁸⁾, alternatim inter dictam prebendam et prebendam quam tenet Stephanus de Mixto Joco, ac presentaciones cappellaniarum que secuntur, videlicet cappellanie quam tenuit magister P. Mercerii, alias Vendac, et post eum magister Dyonisius Perée, et post
 E eum Gaufridus Charbonnier. . . . et cappellanie quam tenuit. . . . ⁽⁹⁾ *et modo presentacio cappellanie de la Poueze* ⁽¹⁰⁾ que spectabat prebende quam tenet dominus B[artholomeus] Foucher in recompensatione nominationis ecclesie de Magno Monte Rebelli, per antea alternative inter prebendas dictorum Foucher et Chesnaye ⁽¹¹⁾, prout constat per concordatum factum in eos et registratum in registro mercato VV, folio 139°, anno Domini millesimo quingentesimo xv°. . . .

⁽¹⁾ Saint-Denis-d'Anjou (Mayenne).

⁽²⁾ Saint-Martin-du-Bois (Maine-et-Loire).

⁽³⁾ Addition du xvi^e-xvii^e siècle.

⁽⁴⁾ Les Rosiers-sur-Loire; la Jaille-Yvon (Maine-et-Loire).

⁽⁵⁾ Appelé Jean de Cherbée par Hauréau (*Gallia Christiana*, t. XIV, col. 395), qui a trouvé mention de ce doyen sous les années 1382, 1394 et 1398.

⁽⁶⁾ Peuton (Mayenne).

⁽⁷⁾ Addition du xv^e siècle.

⁽⁸⁾ Saint-Martin-du-Fouilloux; Montrevault (Maine-et-Loire).

⁽⁹⁾ Le blanc existe dans le ms., qui ne porte ici aucun nom de chapelain.

⁽¹⁰⁾ La Pouèze (Maine-et-Loire).

⁽¹¹⁾ Le premier de ces chanoines, Barthélemy Foucher, occupait la prébende d'Étienne de *Misto Joco* et le second, Jean de la Chesnaye, celle de Pierre Trouvé (voir les notes marginales du manuscrit, f^o 12 r^o et 16 r^o).

a Matheus Cayou tenet prebendam *Sancti Petri* quam tenuit H. de Keroullay et est de festagio decani, ad quam pertinent. . . . et presentacio elemosine quam tenuit Yvo Quistinic et tenet ad presens Robertus de Nonant.

Symon de Mauregart tenet prebendam *Sancti Serenedi* quam tenuit Girardus Estivi et est de festagio thesaurarii, ad quam pertinent. . . . ac presentacio cappellanie vocate des *Grans Aigneaux*, quam tenet ad presens Galterus de Grangere. . . . et nominacio parrochialis ecclesie de Villaines ⁽¹⁾. . . .

Jacobus Bouguerelli tenet prebendam *Sancti Laurentii* quam tenuit Vincencius de Nantiaco et est de festagio cantoribus, ad quam pertinent. . . . et nominacio ecclesie de Chastelays ⁽²⁾, ac cappellanie quam tenet Matheus de Vallibus, et eciam cappellanie quam tenet dominus Thomas Avis, presbiter. . . .

Mauricius Esgage tenet prebendam *Sanctæ Catharinæ* que fuit Petri Bertrandi et est de festagio cantorie, ad quam pertinent. . . . et nominacio ecclesie de Laigneyo ⁽³⁾, et presentacio cappellanie *Sancti Theobaldi l'hermitte* ⁽⁴⁾ quam tenet Gauffridus de Canon. . . . ac cappellanie *de Touscheronde* quam tenuit magister Nicolaus Foulonis et nunc tenet Michael Episcopi, et eciam cappellanie quam tenet Oliverius d'Arदानe. . . .

Guillelmus de Mellayo tenet prebendam *Sancti Serenici* que fuit Guillelmi Vigerii et est de festagio magni archidiaconi, ad quam pertinent. . . . et presentaciones cappellanie *du Morier* ⁽⁵⁾ quam tenet Petrus Hallay, ac cappellanie *Sancti Yvonis* ⁽⁶⁾ quam tenet Johannes Hamonis, et cappellanie *de Loisonniere, alias du Bouc Cornu* ⁽⁷⁾ quam tenet Gauffridus Chesnelli.

z Item, quia magister G. Hoquedé informavit capitulum quod cappellania quam tenet magister Herveus Clerici est ad presentacionem sue prebende, ideo hoc inseritur ⁽⁸⁾. . . .

Johannes Vyé tenet prebendam *Sanctæ Margaritæ* que fuit Symonis Militis, alias de Scola, et est de festagio thesaurarii, ad quam spectant. . . . ac eciam eidem pertinet nominacio ecclesie curate *Sancti Petri de Precigneyo* ⁽⁹⁾, et presentacio cappellanie quam tenet Jacobus Toin. . . . et cappellanie quam nunc tenet Robertus Minièr.

Petrus Boereau tenet prebendam *Sancti Mathurini* que fuit Michaelis Regis, et est de festagio thesaurarii, ad quam spectant et pertinent. . . . et nominacio parrochialium ecclesiarum Hospitalarie de Flée ⁽¹⁰⁾ in decanatu de Credonio, et ecclesie parrochialis de Grugeyo ⁽¹¹⁾ in decanatu de Candeyo, ac

⁽¹⁾ Villaines-sous-Malicorne (Sarthe).

⁽²⁾ Châtelais (Maine-et-Loire).

⁽³⁾ Laigné (Mayenne).

⁽⁴⁾ Addition du xvi^e siècle.

⁽⁵⁾ Addition du xvi^e-xvii^e siècle.

⁽⁶⁾ Addition du xvii^e siècle.

⁽⁷⁾ Addition du xvii^e siècle.

⁽⁸⁾ A en juger par les notes marginales du manuscrit, Guillaume Hoquedé fut le quatrième successeur de Guillaume de Mellay dans la prébende de Saint-Serené.

⁽⁹⁾ Saint-Pierre, à Précigné (Sarthe).

⁽¹⁰⁾ L'Hôtellerie-de-Flée (Maine-et-Loire).

⁽¹¹⁾ Grugé-l'Hôpital (Maine-et-Loire).

A presentacio cappellanie *da Tou*⁽¹⁾ quam tenuit defunctus dominus Johannes de Planches in ecclesia Andegavensi, quam nunc tenet magister Theobaldus Menaye, necnon et cappellanie quam tenuit Johannes Theobaldi et quam nunc tenet Bonifacius Chaillou, in dicta Andegavensi ecclesia.

Johannes Regis tenet prebendam *Sancti Claudii* que fuit Gaufridi le Boutoillier, et est de festagio thesaurarii, ad quam pertinent ea que secuntur, videlicet : et nominacio parrochialis ecclesie B de Renazeyo⁽²⁾ in decanatu de Credonio, ac presentacio cappellanie quam solebat tenere Guillelmus l'Archer et quam nunc tenet Julianus Bourrée, et eciam cappellanie quam tenuit Johannes de Fonteniou et quam nunc tenet⁽³⁾. . . . necnon et cappellanie vocate de S. Guerin, deservite apud Brechessac⁽⁴⁾.

Ludovicus de Caprosia tenet prebendam *Sancti Martialis* que fuit Laurencii de Sancto Petro et C que quondam fuit *Stephani Gaerruti*, et est de festagio domini archidiaconi Andegavensis, ad quam spectant nominacio parrochialis ecclesie de Courtilliers⁽⁵⁾, presentacio cappellanie *Sancti Andree*⁽⁶⁾, quam quondam tenuit Johannes de Valle et postea *plures alii*, cappellanie quam tenuit Giletus Perroteau et postea⁽⁷⁾ et cappellanie quam fundavit Guerinus le Raalle, quam tenuit Guillelmus de Oratorio, ejus nepos.

D Girardus Bouleti tenet prebendam *Sancti Blasii*, quam tenuit Girardus Jaf., et, propter absentiam longam et continuam canonicorum qui dictam prebendam tenuerunt, amisit festagium suum per non usum et eciam terras et vineas ad dictam prebendam pertinentes. Ad dictam vero prebendam pertinent nominacio ecclesie de Mireyo⁽⁸⁾, ac presentacio cappellanie Sancte Katerine d'Estiau⁽⁹⁾ quam nunc tenet. . . .⁽¹⁰⁾ ac duarum cappellaniarum apud Candéium⁽¹¹⁾, et eciam cappellanie quam tenuit E Robertus Morin et quam tenet Joannes Jourden.

Johannes Viderii tenet prebendam *Sancti Mauri*, quam tenuit Johannes Haucepié et ante ipsum P. de Corceyo, quondam decanus Andegavensis⁽¹²⁾, que predicta non habet ad presens festagium, quia fuit amissum per non usum, *sed postea J. Viderii recuperavit dictum festagium, via juris, erga archidiaconum Transmeduanensem et sic fuit suo tempore restitutus ad dictum festagium.* Ad eandem prebendam spectant nominacio parrochialis ecclesie de Loigneio⁽¹³⁾, et eciam presentacio cappellanie *de la Baudeterie en Chemiré*⁽¹⁴⁾ quam tenuit Alebrandus⁽¹⁵⁾ de Senis. *Item cappellania de la Bouvetere de Chamireio*⁽¹⁶⁾.

(1) Addition du XVI^e-XVII^e siècle.

(2) Renazé (Mayenne).

(3) Le nom du titulaire d'alors est resté en blanc.

(4) Brissac (Maine-et-Loire).

(5) Courtilliers (Sarthe).

(6) Addition du XVI^e-XVII^e siècle.

(7) Le nom du titulaire d'alors n'a pas été inscrit.

(8) Miré (Maine-et-Loire).

(9) Étiau (Maine-et-Loire).

(10) Le nom du nouveau titulaire n'a pas été inscrit.

(11) Candé (Maine-et-Loire).

(12) Pierre de Courcé, déjà doyen de l'église d'Angers en 1371, testa le 5 décembre 1378 (*Gallia Christiana*, t. XIV, col. 596).

(13) Loigné (Maine-et-Loire).

(14) Addition du XVII^e-XVIII^e siècle.

(15) Le ms. porte *Alebrandi*.

(16) On lit en cet endroit, d'une main du XVI^e-XVII^e siècle, la glose : *Alias des Bouvets*. — Les deux dernières chapellenies mentionnées dans ce paragraphe appartenaient l'une et l'autre à la paroisse de Chemiré-sur-Sarthe (Maine-et-Loire).

A Egidius de Touthville tenet prebendam *Sancti Yvonis*, quam tenuit Karolus de Brocia et postea Petrus Mercerii. Ad dictam prebendam pertinent. . . . ac presentationes cappelle Crucifixi ⁽⁴⁾ que est cura ecclesie Beati Mauricii ⁽¹⁾, et eciam cappellanie *de Joncheres* ⁽²⁾ quam ad presens tenet in dicta ecclesia Johannes de Rochari, et nominacio parrochialis ecclesie Beate Marie de Seronnes ⁽³⁾ prope Castrum Novum. . . .

B Johannes Boucherii tenet prebendam *Sancti Anthonii* que fuit Guillelmi Valleaux, et est de festagio archidiaconi Transmeduanensis, et pertinent eidem res que secuntur : nominacio ecclesie parrochialis de Bouchamp ⁽⁴⁾, ut constat libro antiquo, ac eciam spectant eidem presentationes cappellanie quam obtinet Thomas Gerbert, *vocata les Troys Ymaiges* ⁽⁵⁾. . . .

Insuper adjudicate fuerunt in capitulo, prosequentibus et edocentibus dicto domino Guidone Petri, concanonico et scolastico ⁽⁶⁾, *spectare dicte prebende presentationes duarum cappellaniarum, quarum una describitur folio 118, quam alias fundavit defunctus Fulco de Mathefelon, quondam episcopus Andegavensis* ⁽⁷⁾, *cui cappellanie predictus dominus scolasticus ratione dicte prebende presentavit Guidonem Petri, nepotem suam, per obitum defuncti* ⁽⁸⁾ *Baron, immediati cappellani dicte cappellanie.*

Alia cappellania cujus presentatio adjudicata fuit dicte prebende vocatur cappellania Veronice, quam nunc obtinet magister Johannes Allain, ad presentationem dicti Johannis scolastici, ratione dicte prebende, per resignationem de eadem factam per Petrum Chapelain, immediatum cappellanum ipsius cappellanie, que cappellanie et earum presentationes hic describe fuerunt per me, nominibus dominorum decani et capituli subscriptorum, ex mandato ipsorum dominorum, die XVIII^e februarii, anno Domini M^o cccc^o nonagesimo sexto.

[Signatum :] LAILLIER.

B Petrus Beguti tenet prebendam *Sanctæ Annæ* quam tenuit Stephanus Constantini, et post Stephanus Moisson et ultimate Petrus de Boyaco, et est de festagio thesaurarii, ad quam spectant. . . . et presentationes ecclesiarum parrochialium de Broçay ⁽⁹⁾, et d'Espinaz, alias de Monte Forti ⁽¹⁰⁾, et presentationes cappellaniarum que secuntur, videlicet cappellanie vocate des Chasteigners ⁽¹¹⁾ quam nunc tenet Gauffridus Regis, ac cappellanie vocatæ du Perier, quam nunc tenet Josserandus Fabri, et eciam cappellanie vocatæ *Malemouche* ⁽¹²⁾ quam quondam tenuit Radulphus Potier et quam nunc tenet Petrus Regis, presbiter.

⁽⁴⁾ *Cruzifixi* A.

⁽¹⁾ L'église cathédrale de Saint-Maurice, d'Angers.

⁽²⁾ Addition du XVI^e-XVII^e siècle.

⁽³⁾ Seronnes ou Châteauneuf-sur-Sarthe (Maine-et-Loire).

⁽⁴⁾ Bouchamps (Mayenne).

⁽⁵⁾ Addition du XVI^e-XVII^e siècle. Plus tard encore on a ajouté la glose : *Alias des Biards*.

⁽⁶⁾ Le second des successeurs de Jean Boucher dans la prébende de Saint-Antoine (cf. les notes marginales du registre).

⁽⁷⁾ Fouques de Mathefelon occupa de 1324 à 1355 le siège épiscopal d'Angers.

⁽⁸⁾ Le nom de baptême de Baron est demeuré en blanc.

⁽⁹⁾ Brossay (Maine-et-Loire).

⁽¹⁰⁾ Épina, aujourd'hui Montfort (Maine-et-Loire).

⁽¹¹⁾ On lit ici, au-dessus de la ligne et en écriture du XVI^e ou du XVII^e siècle, les mots *de Boys-Brean permata cum cappellania*, indiquant que la chapelle des Châteigniers avait été échangée contre la chapelle de Bois-Bréau; ce fait résulte d'ailleurs d'une note additionnelle qu'on trouvera reproduite plus loin (p. 216, note 3).

⁽¹²⁾ Addition du XVI^e siècle.

- A Abbas Omnium Sanctorum tenet prebendam quam, jamdiu est, tenuit defunctus R. de la Burnesche, condam canonicus Andegavensis, et que post decessum ipsius fuit perpetuo annexa predictæ abbatiæ Omnium Sanctorum ^(a), et est de festagio archidiaconi Transmeduanensis, et ad eandem spectant et pertinent nominatio parochialis ecclesie et curate de Jarzeyo ⁽¹⁾, Andegavensis diocesis, ac presentationes que secuntur, videlicet cappellanie de *Froidfoyer* ⁽²⁾, quam modo tenet magister Guilelmus Lauducelli et quam solebat tenere defunctus dominus Radulphus Teueyt., ac cappellanie que vocatur la Muce, quam modo tenet dominus Michael le Poutre ⁽³⁾ et quam tenuit dominus Guillelmus Lauducelli, et eciam cujusdam ^(b) alterius cappellanie que debet deserviri apud Plessiacum Grammatici ⁽⁴⁾, quam solebat tenere dictus le Picart. nec debet presbiteratum, nec residenciam, nec eciam est de choro ecclesie Andegavensis.

II

- c In ecclesia Andegavensi ab antiquo sunt ordinati quatuor magistri cappellani ad officium divinum diurnum pariterque nocturnum faciendum, qui tenentur omnibus horis continuis interesse, nisi causa infirmitatis, et, si aliquis ipsorum decedat, reliqui supplebunt ipsius onera et percipient fructus cappellanie sue, donec de alio cappellano ydoneo fuerit ordinatum et provisum loco ipsius defuncti.

- d Eciam tenentur ipsi quatuor magistri cappellani ad magnas missas cotidie ad majus altare, et eciam missas anniversariorum ad altare Beate Renati celebrandas, exceptis diebus solemnibus quinque capparum, antiquis tamen, in quibus canonicus tenens prebendam sacerdotalem tenetur celebrare, nisi aliqua dignitas vel canonicus voluerit ^(c) officium facere.

- e In diebus vero festivis trium capparum, quatuor corbicularii tenentur officium facere, ac eciam in festis quinque capparum, si diebus canonicus tenens prebendam sacerdotalem fuerit impeditus nec alius canonicus noluerit vel potuerit officium facere et celebrare.

Sciendum tamen est quod magister corbicularius in dictis officiis faciendis et celebrandis semper est preferendus.

- f Pro hujusmodi officiis sic faciendis percipiunt dicti magni cappellani ea que secuntur, videlicet supra magnam bursam ecclesie.

Dicti quatuor magistri cappellani habent quilibet ipsorum suam cappellaniem distincte de certis particularibus rebus, ultra redditus quos capiunt communiter, ut superius est expressum.

- Et primo, ad cappellaniem quam tenet Petrus Picardi, alias de Cherré, unus dictorum quatuor magistrorum cappellanorum, pertinet. et est dicta cappellania ad collationem communem decani et capituli, et de festagio thesaurarii.

Ad cappellaniem quam tenet Johannes Bougaudi, alter magister cappellanus, que cappellania est ad collationem communem decani et capituli, et de festagio archidiaconi Transmeduanensis, pertinent res sequentes.

^(a) Omnium suivi d'un p à la haste barrée A. — ^(b) Cujusdem A. — ^(c) Voluerit A.

⁽¹⁾ Jarzé (Maine-et-Loire). — ⁽²⁾ Addition du xvi^e-xvii^e siècle. — ⁽³⁾ Les mots *Michael le Poutre* ont été écrits après rature du parchemin, et d'une main plus moderne. — ⁽⁴⁾ Le Plessis-Grammoire (Maine-et-Loire).

A Ad cappellaniam quam tenet Guillelmus Multoris, que est una dictarum cappelliarum, que eciam est de communi collatione decani et capituli, et de festagio cantoribus, pertinent res que secuntur. . .

Ad cappellaniam quam tenet Michael Vulpis, que est quarta dictarum cappelliarum, et que similiter est de communi collatione et de festagio magni archidiaconi, pertinent res sequentes. . . .

Fuerunt postea fundate et institute, tam per decanum et capitulum quam per aliquas devotas personas, ad servicium divinum in dicta ecclesia similiter faciendum, quatuor alie cappellanie vocate Corbicularie, quarum cappellani sic vocati Corbicularii tenentur ad officia tam nocturna quam diurna facienda, sicuti dicti alii quatuor magistri cappellani de quibus fit mencio superius, et omnibus horis interesse, exceptis horis tercie, sexte et complectorum; et eciam tenentur ad magnas ⁽¹⁾ missas cum nota celebrandas ad majus altare, in festis trium et quinque capparum, et ad anniversaria solemnia, c ut notatur superius in declaracione quatuor magistrorum cappellanorum.

Quarumquidem quatuor cappelliarum una fuit fundata per decanum et capitulum, et est vocata Magna Corbicularia, quam tenet Petrus Choleti, presbiter, et est semper in officiis faciendis preferendus. . . .

Secunda cappellania corbicularia, *Port-Thibault* ⁽¹⁾, quam fundavit deffunctus Gauffridus le Bascle, d condam canonicus ecclesie, et quam tenuit deffunctus Alanus Heliduc et quam modo tenet Yvo Menart; et est de communi collatione decani et capituli, et de festagio archidiaconi Transligerensis; et tenetur ad septem missas quolibet mense, pro primo fundatore, celebrandas ad altare Beati Theobaldi; et, pro augmento dicte cappellanie facto per deffunctum Jametum Mabile, de pluribus rebus inferius declarandis, ad septem alias missas per mensem. Asserit tamen ut omnes alii corbicularii quod, quocienscunque celebrat magnam missam ad majus altare, se exonerat de una missa. . . .

Tercia cappellania corbicularia, vocata de Belligan, quam Eudo, condam decanus Andegavensis ⁽²⁾, fundavit in dicta ecclesia et quam ad presens tenet Gervasius Mintier, spectat ad nominationem prebende quam tenuit deffunctus Guillelmus Valleaux et quam nunc tenet Johannes Boucherii, et est de festagio magni archidiaconi; et tenetur ad septem missas quolibet mense celebrandas ad altare Beate Katherine, ultra alia servicia debita sicut et ceteri corbicularii. Asserit tamen, ut alii corbicularii, quod, quando celebrat magnam missam ad majus altare, se exonerat de una missa. . . .

Quarta autem corbicularia vocata la Barrilliere, quam fundavit deffunctus dominus Guillelmus Barril, canonicus Andegavensis, quam tenet ad presens Robertus Jourdan, pertinet ad nominationem e prebende magistri Andree Bessonelli, canonici Andegavensis, et est de festagio archidiaconi Transmeduanensis; et tenetur ad septem missas quolibet mense celebrandas ad altare Beate Marie Magda-

⁽¹⁾ *Magnas* avec tilde au-dessus du premier a.

⁽¹⁾ Ces deux mots ont été ajoutés, au-dessus de la ligne, vers l'an 1600, tandis que les noms des trois autres chapelles corbellières figurent dans le texte original du présent pouillé.

⁽²⁾ Éon ne figure pas sur la liste des doyens de l'église d'Angers donnée par Hauréau (*Gallia Christiana*, t. XIV), à moins qu'il n'y soit inscrit, par suite d'un lapsus, sous le nom *Odo* col. 594).

A lene, ultra alia servicia ad que tenentur alii corbicularii. Asserit tamen quod, quando celebrat magnam missam ad majus altare, se exonerat de una missarum per ipsum, ratione sue cappellanie, debitarum, ut ceteri alii cappellani asserunt.

De ista cappellania nunc spectat et pertinet collatio, provisio et omnimoda dispositio ad decanum et canonicam hujus ecclesie insimul, eciam auctoritate apostolica et, in recompensacione hujusmodi cappellanie nominacio et presentacio cappellanie quam nuper obtinebat in dicta ecclesia defunctus Alanus Trebulan, fuit tradita et perpetuo unita prebende quam de presenti obtinet Joannes de Porta et quam nuper tenuit defunctus A. Bessonelli, ut infra patet folio 123⁽¹⁾.

Item secuntur alia servicia ad que facienda tenentur predicti quatuor magistri cappellani et quatuor corbicularii insimul et quilibet per se.

C DIACONUS ET SUBDIACONUS percipiunt et habent res sequentes.

SACRISTIA. Ad sacristiam pertinent res que secuntur.

Cappellania quam obtinet Gauffridus Regis, presbiter, vocata cappellania du Chasteignier, spectat ad presentationem prebende quam nunc tenet Petrus Beguti, et tenetur ad septem missas per mensem, ad altare Beati Juliani celebrandas, et est de festagio archidiaconi Transligerensis.

CAPPELLANIE QUARUM PRESENTACIONES SPECTANT PARTICULARITER AD DIGNITATES
ET CANONICOS DICTE ECCLESIE ANDEGAVENSIS.

D Cappellania *la Charpenterie* ⁽²⁾, quam obtinet Yvo Taillecoti, spectat ad presentationem prebende quam obtinet magister Johannes Beguti ⁽³⁾, et tenetur ad 7 missas quolibet mense celebrandas ad altare Beati Remigii, et est de festagio domini decani.

Cappellania *Sancti Michaelis*, quam obtinet Johannes Montanerii, spectat ad presentationem decani et cantoribus, alternis vicibus, et tenetur ad 7 missas quolibet mense celebrandas ad altare Sancti Michaelis, et est de festagio dicti decani.

Cappellania *Sancti Theobaldi de Angulo*, quam obtinet Robertus Ernaut, spectat ad presentationem majoris archidiaconi, et tenetur ad 7 missas quolibet mense celebrandas ad altare Sancti Theobaldi et est de festagio thesaurarii.

Cappellania quam obtinet dominus Johannes Prevostiere spectat ad presentationem prebende defuncti Johannis Frasepain et quam nunc possidet dominus Johannes de Escherbeyo, et tenetur ad 7 missas quolibet mense celebrandas ad altare Sancti Andree, et est de festagio archidiaconi inter Sartam et Meduanam.

⁽¹⁾ Ce paragraphe constitue une addition écrite en marge, à une date peu éloignée de la rédaction du registre.

⁽²⁾ Ce nom et la plupart des noms imprimés en italique, à la première ligne des articles suivants, constituent des additions du xvi^e ou xvii^e siècle.

⁽³⁾ Le ms. porte, au haut du feuillet 43 v^o, en écriture du xvii^e siècle, la note additionnelle qui suit : *Cappellania*

du Chastaigner infra descripta nunc ad cappitalum in communi collatio[ne] pertinet, permutatione facta ejusdem cum cappellania de Boysbreau, cujusquidem presentatio spectat ad canonicum obtinendum prebandam (sic) nuncupatam Sancte Anne, quam ad presens tenet Foussier, ut patet ex registro capituli, anno 1605, ad requisitionem dicti domini Foussier, nunc decani et canonici.

A Cappellania de la Perronniere⁽¹⁾, quam obtinet Oliverius le Bannier, spectat ad presentationem cantorie quam tenuit dominus Gaufridus le Boutoillier et quam tenet ad presens [Johannes Regis]⁽²⁾, et tenetur ad 7 missas qualibet ebdomada celebrandas ad altare Beati Martini, et est de festagio majoris archidiaconi. . . .

B Cappellania Villesicard, quam obtinet Petrus Mercerii, alias Vendac, spectat ad presentationem quam tenuit defunctus magister Alanus de Cohan et quam tenet ad presens dominus G. Maligeneri⁽³⁾ et est de choro et vestibus ecclesie, et tenetur ad tres missas qualibet ebdomada celebrandas in ecclesia parochiali Sancte Crucis Andegavensis, et est de festagio archidiaconi Transligerensis. . . .

C Cappellania quam obtinet Johannes Theobaldi spectat ad presentationem archidiaconi Transmeduanensis, et tenetur ad 7 missas quolibet mense celebrandas ad altare Sancti Theobaldi, et est de festagio predicti archidiaconi. . . . Quoad presentacio capellanie hujusmodi, vide registram dierum 3 septembris M CCCC LIII, 11 februarii sequentis et 16 dicti mensis, per que constat quod dicta 3^a die septembris capellaniem hujusmodi contulerunt decanus et capitulum pleno jure. 11^a februarii, Joannes Quitier, archidiaconus Transmeduanensis, et Joannes Mouschet, canonicus, collationem hujusmodi ratificantes consenserunt quod de cetero presentacio dicte capellanie spectat primo loco archidiacono predicto, secundo loco D prefato Mouschet et eorum successoribus, et tercio loco dictis dominis decano et capitulo pleno jure, etc., successive, alternatis vicibus⁽⁴⁾.

E Cappellania Sancti Nicolai, alias du Perier, quam obtinet Josserandus Fabri, presbiter, spectat ad presentationem prebende quam obtinet Petrus Beguti, et tenetur ad septem missas celebrandas ad altare Beati Nicolay, et est de festagio thesaurarii. . . .

F Cappellania de la Pie, quam obtinet magister Johannes Prepositi, presbiter, spectat ad presentationem prebende quam obtinet dominus Nicolaus Bertrandi, et tenetur ad 7 missas quolibet mense celebrandas ad altare Beati Martini et est de festagio thesaurarii. . . .

G Cappellania la Paronniere, quam obtinet Jacobus Hutin, presbiter, et quam antea obtinuit defunctus Johannes Ruallen, spectat ad presentationem cantoris, et tenetur ad 7 missas quolibet mense celebrandas ad altare Beati Blasii et est de festagio thesaurarii. . . .

H Cappellania Landier⁽⁵⁾, quam obtinet dominus Johannes Vederii junior, presbiter, spectat ad presentationem prebende quam obtinet magister Johannes de Foresta, et tenetur ad 7 missas quolibet mense celebrandas ad altare Beati Nicolay et est de festagio domini archidiaconi Transmeduanensis. . . .

I Cappellania quam obtinet Julianus Bourée spectat ad presentationem prebende quam obtinere solebat cantor Andegavensis et quam ad presens obtinet magister Johannes Regis, et tenetur ad 7 missas quolibet mense celebrandas ad altare Beati Martini et est de festagio domini decani. . . . *Ista cappellania non describitur in isto loco in bona forma, et ob hoc raditur et scribitur alibi, folio 86^o, in bona et tuta forma⁽⁶⁾.*

(1) Ce nom a été rayé et remplacé, au XVIII^e siècle, par celui de *Vilneufvs*.

(2) Cf. p. 220 K.

(3) Ce nom, qui est celui du second des successeurs de Pierre Trouvé, titulaire, en 1392, de la prébende de Saint-Sébastien (cf. p. 210 K), a été ajouté, au XV^e siècle, dans un espace jusque-là laissé en blanc.

(4) Les six lignes qui précèdent ont été ajoutées au XV^e siècle dans la marge supérieure du folio 50 r^o.

(5) Ou *Landifer*. Ce nom n'a été inscrit qu'au XVII^e ou XVIII^e siècle.

(6) Cette addition expliquant la rature du présent article est écrite en marge, de la même main, semble-t-il, que le corps du volume.

A Cappellania vulgariter nuncupata cappellania de Beau-Queu, quam obtinere solebat deffunctus Yvo Militis et quam ad presens obtinet Johannes Guidomari, spectat ad presentationem prebende quam obtinet dominus Guido de Clederio, et tenetur ad 7 missas quolibet mense celebrandas ad altare Beati Petri et est de festagio decani. . . .

B Cappellania *des Rochettes*, quam obtinet Johannes de Tertro, presbiter, et quam antea obtinuit dominus Johannes Davy et dominus Guillelmus de la Manseliere, spectat ad presentationem prebende quam obtinet magister Thomas Avis, et tenetur ad 7 missas quolibet mense celebrandas ad altare Beati Petri et est de festagio decani. . . .

C Cappellania quam obtinet Oliverius Britonis, presbiter, vocata vulgariter cappellania de Quarta et quam ante ipsum obtinuit deffunctus Thomas de Ulmo, presbiter, spectat ad nominationem decani, et tenetur ad 6 missas quolibet mense celebrandas ad altare Beati Juliani episcopi et est de festagio dicti decani. . . .

D Cappellania quam obtinet magister Radulphus Mercerii, vulgariter nuncupata cappellania de Fossa, spectat ad presentationem archidiaconi Transmeduanensis, et tenetur ad 7 missas quolibet mense celebrandas ad altare Sancti Remigii et est de festagio ipsius archidiaconi. . . .

E Cappellania quam obtinet dominus Stephanus Vituli spectat ad presentationem prebende quam obtinet magister Elias de Pinu, et tenetur ad 7 missas quolibet mense celebrandas ad altare Beati Blasii et est de festagio thesaurarii. . . .

F Cappellania ⁽¹⁾ quam obtinet magister Jacobus Touyn spectat ad presentationem prebende quam obtinet magister Johannes Vyé, et tenetur ad 7 missas quolibet mense celebrandas ad altare Sancti Bartholomei et est de festagio domini archidiaconi Transmeduanensis. . . .

G Cappellania *de Loysonniere*, quam obtinet dominus Gaufridus Chesneau, spectat ad presentationem prebende quam obtinet magister Guillelmus de Mellayo, et tenetur ad 14 missas quolibet mense celebrandas ad altare Beati Gaciani et est de festagio thesaurarii. . . .

H Cappellania quam obtinet Thomas Gerbert spectat ad presentationem prebende deffuncti magistri Guillelmi Valleaux et quam obtinet ad presens Johannes Bouchier, et tenetur ad 7 missas quolibet mense celebrandas ad altare Beati Gaciani, et habet vestimenta sacerdotalia et ornamenta altaris integra cum calice, et est de festagio archidiaconi Transmeduanensis. . . .

I Cappellania *de Cholet, alias de Jalais*, quam obtinet Matheus de Vallibus, spectat ad presentationem prebende quam obtinet magister Jacobus Bourguerelli, et tenetur ad 7 missas quolibet mense celebrandas ad altare Sancti Martini et est de festagio domini cantoris. . . .

J Cappellania ⁽²⁾ quam obtinet dominus Johannes Jourdan spectat ad presentationem prebende quam obtinet dominus Girardi Bouleti, et tenetur ad 7 missas celebrandas ad altare Beati Remigii et est de festagio decani. . . .

K Cappellania *du Ponceau*, quam obtinet magister Robertus Minier, spectat ad presentationem prebende quam obtinet magister Johannes Vyé, et tenetur ad 7 missas quolibet mense celebrandas ad altare Beate Katerine et est de festagio domini decani. . . .

L Cappellania quam obtinet dominus Johannes Heredis, presbiter, spectat ad presentationem prebende

(1) D'après une note du XVIII^e siècle, inscrite à la marge supérieure du folio 161, il s'agit ici de la chapelle de Saint-Michel le Boistetier, fondée par Bernard Doyen. — (2) Cappellania de Tournebelle, dit une note du XVII^e-XVIII^e siècle, écrite au haut du folio 65.

A quam obtinet dominus Briencius Prioris, scolasticus, et tenetur ad 7 missas quolibet mense celebrandas ad altare Sancti Blasii et est de festagio archidiaconi Transmeduanensis. . . .

Cappellania *de Joncheres*, quam obtinet dominus Johannes de Rocha, spectat ad presentationem prebende quam obtinet magister Egidius de Toutedville, et tenetur ad 7 missas celebrandas ad altare Beati Renati et est de festagio decani. . . .

B Cappellania *de la Pye*, quam obtinet Stephanus Rapin, presbiter, et quam ante eum obtinuerunt successive dominus Johannes le Gay et dominus Yvo le Chasteigner, spectat ad presentationem prebende ⁽¹⁾ quam obtinet dominus Nicolaus Bertrandi, et tenetur ad 7 missas quolibet mense celebrandas ad altare Sancti Gaciani et est de festagio thesaurarii. . . .

Cappellania *Sancti Petri*, quam obtinet dominus Andreas Gaudin, presbiter, spectat ad presentationem prebende quam obtinet dominus Guydo de Clederio, et tenetur ad 7 missas quolibet mense celebrandas ad altare Beati Petri et est de festagio majoris archidiaconi. . . .

Cappellania *Sancti Michaelis*, quam obtinet dominus Oliverius d'Arduanne, spectat ad presentationem prebende quam obtinet magister Mauritius Esgage, et tenetur ad 7 missas quolibet mense celebrandas ad altare Beati Michaelis et est de festagio domini archidiaconi Transmeduanensis. . . .

D Ecclesia Sancti Eb[r]ulphi, sita in Civitate prope castrum, quam obtinet dominus Petrus Forfet, presbiter, que reputatur cappellania in ecclesia Andegavensi sicut reputatur cura Sancti Mauricii, et quilibet rector ipsius est de pannis ecclesie et lucratur anniversaria et gaignagia sicut quilibet alius cappellanus, et spectat ad nominationem prebende quam obtinet dominus Nicolaus Bertrandi et est de festagio archidiaconi Transmeduanensis, et tenetur ad 2 missas qualibet ebdomada celebrandas in dicta ecclesia et est subditus per omnia in spiritualibus decani et capituli. . . .

Cappellania ⁽²⁾ quam obtinet magister Ezechiel de Dulcimesnillo spectat ad nominationem prebende quam obtinet dominus Guydo de Clederio, et tenetur ad 7 missas quolibet mense celebrandas ad altare Beati Martini et est de festagio archidiaconi Andegavensis. . . .

F Cappellania *Sancti Martini*, quam obtinet dominus Radulphus Bougaut, spectat ad presentationem cantoris, racione cantorie sue, et tenetur ad 7 missas quolibet mense celebrandas ad altare Beati Martini et est de festagio domini cantoris. . . .

Cappellania *da Morier*, quam obtinet dominus Petrus Halay, spectat ad presentationem prebende quam obtinet magister Guillelmus de Mellayo, et tenetur ad 7 missas quolibet mense celebrandas ad altare Beati Yvonis et est de festagio majoris archidiaconi.

G Cappellania quam obtinet dominus Galterius de Grangere, vulgaliter nuncupata *des Grans* ⁽³⁾ Aigneaux, spectat ad presentationem prebende quam obtinet magister Symon de Malregart, et tenetur ad 7 missas quolibet mense celebrandas ad altare Sancti Eustachii et est de festagio cantoris. . . .

H Cappellania quam obtinet Johannes Marie junior et quam obtinet Johannes Marie senior ante eum, que vocatur communiter cappellania Filiarum Dei, spectat ad prebendam quam obtinet magister Elyas de Pynu et est de festagio majoris archidiaconi, et tenetur idem cappellanus, ut asserunt dicte Filie, ad tres missas qualibet ebdomada celebrandas in cappella earumdem, et insuper asserunt ipse

⁽¹⁾ Cette prébende est appelée *prebanda* (sic) *theologalis* dans une note écrite, au xv^e-xvi^e siècle, dans la marge supérieure du feuillet 70.

⁽²⁾ *Cappellania de la Bougandière*, note du xvi^e siècle inscrite dans la marge supérieure du folio 75 r^o.

⁽³⁾ Le mot *Grans* a seul été ajouté dans l'interligne.

- A Filie Dei quod dictus cappellanus tenetur, omnibus festis duplicibus et diebus dominicis, ad totum officium cum nota in dicta earum cappella celebrandum.

Cappellania *Sancti Theobaldi l'Hermite*, quam obtinet Gaufridus de Caron, spectat ad presentationem prebende quam obtinet magister Mauricius Esgage, et tenetur ad 7 missas quolibet mense celebrandas ad altare Beati Theobaldi et est de festagio domini decani.

- B Cappellania *de Beaulabaise*, quam obtinet dominus Johannes Roberti, vulgariter nuncupata cappellania de la Marre, spectat alternatim ad presentationem archidiaconi Andegavensis et archidiaconi Transmeduanensis, et tenetur ad 7 missas quolibet mense celebrandas ad altare Beati Michaelis et est de festagio thesaurarii.

- Cappellania ⁽¹⁾ quam obtinuit magister Guillelmus Juvenis, et quam ad presens obtinet dominus
c Thomas Avis, spectat ad presentationem prebende quam obtinet magister Jacobus Bouguerelli, et tenetur ad 7 missas quolibet mense celebrandas ad altare Sancti Theobaldi et est de festagio archidiaconi Transligerensis.

- Cappellania quam fundavit defunctus Eudo de Genes et quam nunc tenet Guillelmus de Kerriou, presbiter, spectat ad presentationem prebende magistri Petri Boni Homini, et tenetur ad septem
d missas quolibet mense ad altare Beati Renati celebrandas et est de festagio thesaurarii.

Cappellania quam tenet Yvo Choysel, presbiter, spectat ad presentationem cantoris, et tenetur ad septem missas quolibet mense celebrandas ad altare Sancti Serenedi et est de festagio archidiaconi Transmeduanensis.

- Cappellania *la Bretonniere*, quam nunc tenet Petrus Durandi, presbiter, et quam fundavit Johannes
E Barberote et quam eciam tenuit jam Guillelmus Archerii et ultimate Julianus Bourrée, spectat ad presentationem prebende quam solebat obtinere defunctus Gaufridus le Boutoiller, condam cantor, et que de post fuit magistri Johannis Regis, et quam nunc obtinet.⁽²⁾ et est de festagio domini decani, et tenetur ad septem missas quolibet mense ad altare Beati Martini celebrandas.

- Cappellania quam tenuit magister Johannes Burgensis, postmodum vero magister Johannes Cuvelier et ad presens Petrus de Tuscalermi, spectat ad presentationem cantorie hujus ecclesie et est de festagio dicte cantorie. Deservitur ad altare Sancti Juliani et ibi sunt duplicia ornata cum calice et missali ⁽³⁾.

- Cappellania [*Sancti Andreae* ⁽⁴⁾], quam tenet Petrus Touchealsaume junior, et quam tenuit ante eum Johannes de Valle et Johannes le Restif, est ad presentationem canonicatus et prebende quos tenet dictus
G Radulphus le Mitier et quos tenuerunt ante eum Johannes Papini, Bremorius de Brezer, Ricardus Eudes, et est de festagio decani dicte ecclesie ⁽⁵⁾.

Cappellania [*de Touscheronde* ⁽⁶⁾], quam tenuit Mauricius Rortelli et ante ipsam magister Nicolaus Foulon, Thomas Nicolle et Michael Episcopi successive, quam dudam fundavit Guillelmus de Castrogonterii ad altare Beate Marie, deserviri solita est de pannis et gainnagiis ecclesie, etc., et presentacio

⁽¹⁾ *Sancti Theobaldi nobilis*, d'après une note écrite, au xvii^e siècle, à la suite du présent article.

⁽²⁾ Le nom du nouveau titulaire est resté en blanc.

⁽³⁾ Cet article paraît devoir être considéré comme une addition quasi-contemporaine.

⁽⁴⁾ Ces deux mots constituent une addition superlinéaire du xvi^e ou du xvii^e siècle.

⁽⁵⁾ Article ajouté au xv^e siècle.

⁽⁶⁾ Ces deux mots ont été ajoutés, au-dessus de la ligne, par une main du xvi^e siècle.

1 *ejusdem spectat ad presentationem prebende quam tenet de presenti magister Alanus Coci et ante eum magistri Mauricius Esgage, G. Militis et Maturinus Girardi, et est de festagio scolastici et tenetur ad 7 missas quolibet mense ad dictum altare*⁽¹⁾

Capellania Beatæ Mariæ de Pietate in ecclesia parochiali d'Aubigné Briand. Nominatio et presentatio ad capitulum, collatio ad reverendum dominum episcopum, ut constat ex registris secretarii domini reverendi domini episcopi, die 27 julii 1640⁽²⁾.

Capellania Sancti Jacobi in dicta ecclesia d'Aubigné Briand. Nominatio, presentatio et collatio ut supra, ex iisdem registris, 17 decembris 1523.

Capellania Sancti Christophori in eadem ecclesia. Nominatio, presentatio et collatio ut supra, ut constat ex registris 9 februarii 1557 et 22 septembris 1641.

III

CAPPELLANIE SPECTANTES AD COMMUNEM COLLATIONEM DECANI ET CAPITULI
DICTE ECCLESIE ANDEGAVENSIS.

c *Capellania vocata le Champ-Charles, quam obtinuit Robertus Majoris, presbiter, et quam obtinet ad presens Stephanus, ejus frater, tenetur ad 7 missas quolibet mense celebrandas ad altare Beati Serenedi et est de festagio scolastici. . . .*

Capellania quam obtinet Symon de Bonnetto, presbiter, et quam obtinere solebat dominus Radulphus Boucherii, tenetur ad 7 missas quolibet mense celebrandas ad altare Beati Juliani et est de festagio scolastici. . . .

Capellania quam obtinet Radulphus Ernaut, presbiter, et quam fundavit defunctus Fulco de Matefelon, dudum episcopus Andegavensis, tenetur ad 4 missas qualibet ebdomada celebrandas ad altare Sancti Renati et non habet festagium nec tenetur nisi ad simplicem tonsuram. . . .

Capellania quam tenuit dominus Johannes de Andegavia et ad presens obtinet Paganus Auberti, presbiter, tenetur ad 7 missas quolibet mense celebrandas ad altare Sancti Blasii et est de festagio scolastici. . . .

Capellania⁽³⁾ *quam obtinet dominus Johannes du Teillol, presbiter, et quam obtinere solebat Fulco de Fonte, presbiter, ante eum, tenetur ad 3 missas qualibet ebdomada celebrandas ad altare Beati Martini et debet residenciam nec habet festagium. . . .*

v *Capellania vocata la Costardiere*⁽⁴⁾, *quam obtinet Guillelmus Calidan, presbiter, et quam ante obtinuit Johannes Gayeul, tenetur ad 7 missas quolibet mense celebrandas ad altare Beati Theobaldi et est de festagio majoris archidiaconi. . . .*

Capellania quam obtinet Johannes Chynart, presbiter, et quam ante ipsum obtinuit defunctus Evenus Fabri, tenetur ad 7 missas quolibet mense celebrandas ad altare Beati Yvonis, et eam fun-

⁽¹⁾ Article écrit de même main et de même date que l'article précédent.

⁽²⁾ Cet article et les deux suivants ont été inscrits sur une seule et même page, au xvii^e ou au xviii^e siècle.

⁽³⁾ Au-dessus, et d'une main du xvii^e siècle : *Capellania de Chapponin.*

⁽⁴⁾ Une main du xvii^e siècle a écrit au-dessus de la ligne : *Capellania de la Costardiere.*

A davit deffunctus Mauricius de Sezun, quondam canonicus Andegavensis, nec habet festagium, exceptis communibus. . . .

Cappellania *vocata le Tou* ⁽¹⁾, quam obtinet dominus Johannes de Planchis, presbiter, tenetur ad 7 missas quolibet mense celebrandas ad altare Sancti Seren[e]di et est de festagio archidiaconi Transmeduanensis. . . .

B Cappellania ⁽²⁾ quam obtinere solebat deffunctus magister Yvo le Goellou, cantor Leonensis, et quam ad presens obtinet Alanus Tribulan, tenetur ad 7 missas quolibet mense celebrandas ad altare Sancti Eustachii et est de festagio domini thesaurarii. . . .

Cappellania quam obtinet Gauffridus Rauvillier, presbiter, tenetur ad 7 missas quolibet mense celebrandas ad altare Beati Renati ac habet festagium apud archidiaconum Transmeduanensem. . . .

C Cappellania *Perrin des Bordeaux*, quam tenet Johannes Piccardi, alias de Cherré, spectat ad dictam communem collationem decani et capituli, et fuit fundata per deffunctum dominum Johannem d'Augi, condam cantorem ecclesie Andegavensis, et est de festagio scolastici, et tenetur ad septem missas quolibet mense celebrandas ad altare Beati Nicolai. Pro servicio cujusquidem cappellanie et aliarum ad altare predictum servitarum sunt in una archa communi tres mape, alba, amictus, stola, manipul.

D et capsula satis veteres et missale notatum optimum. . . .

Cappellania *vocata le Buygnon*, quam solebat tenere Symon Jouin, presbiter, et quam nunc tenet Johannes Levraut, presbiter, spectat ad collationem predictam decani et capituli communiter. et est de festagio scolastici et tenetur ad septem missas quolibet mense celebrandas ad altare. . . .

Adam Farot, presbiter, tenet cappellaniem quam tenait Gaufridus Rouvillier et est ad collationem decani et capituli, ex permutacione facta 6^a octobris ⁽³⁾.

Radulphus Hueti, presbiter, tenet cappellaniem quam fundavit in ecclesia Andegavensi dominus comes de Chemilleyo ⁽⁴⁾, condam canonicus Andegavensis, et tenetur ad 7 missas quolibet mense dicendas, et pertinet ad collationem decani et capituli et est de festagio thesaurarii, ad cujus donacionem designavit idem deffunctus novem libras et 10 sol. censuum sibi debitos super confinibus Sancte Jame supra Ligerim ⁽⁵⁾ et *sexdecim quarteria prati vocata prata du Seigneur* ⁽⁶⁾, sita juxta villam dicte Sancte Jame. . . .

Cappellaniem quam fundavit in ecclesia Andegavensi hujusmodi deffunctus Johannes Bouvet, condam canonicus prenominate ecclesie, tenet et possidet de presenti dominus Petri Chenuelli, presbiter, cujus cappellanie collatio et omnimoda dispositio spectat et pertinet de presenti ad duos de capitulo in communi, cum sint omnes executores ejusdem deffuncti mortui, ad quos presentacio hujusmodi spectabat quandiu vixerunt in humanis, et debet ac tenetur cappellanus qui ipsam obtinebit se promoveri infra annum post

⁽¹⁾ Ces trois mots, en écriture du xvi^e siècle, figurent dans l'angle supérieur, à gauche, du folio 122 r^o. Au xvii^e siècle on a écrit *du Thou* au-dessus de la première ligne. Cette chapelle doit évidemment son nom au *locus vocatus Loto* in *parrochia Sancti Michaelis de Tertro*, mentionné dans l'énumération de ses biens.

⁽²⁾ *Veteris Rome capella* (note marginale du xvi^e siècle); *Cap^e de Vieille-Rome* (autre note du xvii^e siècle).

⁽³⁾ Cet article a été inscrit vers l'an 1400, sur un feuillet primitivement laissé en blanc; il est de quelque peu antérieur aux quatre articles suivants.

⁽⁴⁾ Chemillé (Maine-et-Loire).

⁽⁵⁾ Saint-Gemmes-sur-Loire (Maine-et-Loire).

⁽⁶⁾ Cette circonstance explique le nom de *cappellania la Signeurye* indiqué, au haut de la page, en écriture du xvi^e et xvii^e siècle.

a collacionem sibi factam. Tenetur insuper celebrare seu facere celebrari in qualibet ebdomada tres missas ad altare Beate Marie Virginis ecclesie de Ceaucé⁽¹⁾.

b Cappellania [psaltoralis⁽²⁾] quam fundavit dominus Symon Bordier, hujus ecclesie canonicus, de novo, et quam nunc tenet dominus Johannes Cotin, presbiter, spectat ad presentacionem ejusdem Bordier, vita comite, et post ejus decessum ad presentacionem Michaelis Bordier, sui nepotis, et heredum masculorum primogenitorum ab eodem Michaele descendentium et in defectu eorundem ad sequentes masculos ejusdem Michaelis, et ad collacionem dominorum decani et capituli in communi, vel capituli, absente decano, et in defectu eorundem heredum masculorum devolvitur pleno jure supradicta omnimoda dispositione ad capitulum, etc., quequidem cappellania in casu devolutionis, etc., tantummodo conferatur uni undecim psalorum presentis ecclesie.

c Cappellania quam nuper obtinuit nunc defunctus dominus dominus Jacobus Forgetreux, presbiter, et quam nunc obtinet Michael Beaufilz, clericus, quequidem cappellania appellatur cappellania Beaucou, tenetur ad octo missas quolibet mense celebrandas ad altare Beati Petri, ad quod altare sunt aut⁽³⁾ saltem alias erant duo paria revestimentorum furnitorum et sex mape altaris benedictae, et est dicta cappellania de festagio decani, cujusquidem cappellanie collatio, provisio investiturae ac omnimoda alia dispositio ad capitulum pleno jure nunc spectant⁽³⁾.

⁽¹⁾ Ant a.

⁽²⁾ Ceaucé (Orne), près Domfront.

⁽³⁾ Ce mot a été écrit au xvii^e ou au xviii^e siècle, au-dessus de la ligne.

⁽³⁾ Cet article se trouve quarante-sept feuillets au delà du précédent, occupant ainsi l'avant-dernier et 163^e folio du volume.

COMPTE DE 1467.

Taxacio decime beneficiorum, dignitatum, officiorum quorumcumque civitatis et diocesis Andegavensis, exemptorum et non exemptorum, per sanctissimum dominum nostrum Paulum, divina providencia papam II imposita, que quidem taxacio facta fuit et coequata per dominos Johannem de la Vignole, decanum ⁽¹⁾, Guillelmum Fornier, Hugonem Fresneau, canonicos ecclesie Andegavensis, et Jacobum Hueti, in legibus licenciatum, ad hoc auctoritate apostolica deputatos.

NOMS MODERNES.	BENEFICIA.	DECIME.	
A <i>L'église cathédrale d'Angers.</i>	Episcopus Andegavensis.....	} 200 lb.	
	Capitulum cum decano, canonicis et cappellanis de pannis ecclesie		
	Archidiaconus Andegavensis.....	32 lb. 10 s.	
	Thesaurarius	30 lb.	
	Cantor.....	10 lb.	
	Archidiaconus Transligerensis.....	28 lb.	
	Archidiaconus Transmeduanensis.....	30 lb.	
	Scolasticus, pro scolasteria cum annexis.....	27 lb. 10 s.	
	<i>Saint-Laud, à Angers.....</i>	{ Capitulum Sancti Laudi, cum decano, canonicis et cappellanis de choro	} 50 lb.
	<i>Saint-Martin... S.-Jean-Baptiste... Saint-Maurille... B Saint-Pierre... Saint-Maimbeuf... La Trinité.....</i>	{ à Angers. } Capitulum Sancti Martini, pro toto collegio..... Capitulum Sancti Johannis Baptiste ⁽⁴⁾ , pro toto collegio... Capitulum Sancti Maurilii, pro toto collegio..... Capitulum Sancti Petri, cum rectore et cappellanis de choro. Capitulum Sancti Magnobodi..... Canonici Sancte Trinitatis, cum cappellanis.....	30 lb. 40 lb. 40 lb. 15 lb. 12 lb. 20 lb.

Angers.

I. ECCLESIE ARCHIPRESBITERATUS ANDEGAVENSIS.

<i>Saint-Germain-en-S.-Laud, à Angers.....</i>	{ Sanctus Germanus Sancti Laudi.....	60 s.
<i>Sainte-Gemmes-sur-Loire ...</i>	Sancta Jama.....	4 lb.
c <i>Trelazé.....</i>	Trelazé.....	70 s.
<i>Foudon.....</i>	Foudon ⁽⁵⁾	30 s.
<i>Le Plessis-Grammoire</i>	Plesseyacum Gramatici.....	20 s.

⁽⁴⁾ Baptiste P. — ⁽⁵⁾ Foudon P.

⁽¹⁾ Jean de la Vignolle, doyen de l'église cathédrale d'Angers, de 1465 à 1495. (*Gallia Christiana*, t. XIV, col. 596.)

NOMS MODERNES.	BENEFICIA.	DECIME.
A Saint-Silvain.....	Sanctus Silvinus.	
Brain-sur-Authion.....	Brain sur Autyon.....	110 s.
Andard.....	Andart cum archipresbiteratu.....	12 lb.
Bauné.....	Bauné.....	7 lb. 10 s.
Villevéque.....	Villa Episcopi.....	8 lb.
B Seiches.....	Sepia.....	60 s.
Cornillé.....	Cornillé.....	110 s.
Saint-Michel-de-la-Palud, à Angers.....	Sanctus Michael de la Paluz.....	55 s.
Sainte-Croix.....	Sancta Crux.....	55 s.
L'Évière.....	Sancta Trinitas de Aquaria.....	20 s.
c Saint-Aignan.....	Sanctus Agnianus.....	40 s.
Saint-Michel-du-Tertre, à Angers.....	Sanctus Michael de Tertro.....	4 lb. 2 s. 6 d.
Saint-Samson.....	Sanctus Sanson.....	40 s.
Saint-Léonard.....	Sanctus Leonardus.....	10 s.
S.-Barthélemy.....	Sanctus Bartholomeus.....	20 s.
d Écouflant.....	Escouflant.....	35 s.
Saint-Aubin, aux Ponts-de-Cé.....	Sanctus Albinus de Ponte Seii.....	30 s.
Sorges.....	Sorges.....	35 s.
Saint-Augustin.....	Sanctus Augustinus.....	60 s.
Corzé.....	Corzeyum.....	6 lb.
e Lué.....	Lueyum.....	110 s.
Chaumont.....	Chaumont.....	30 s.

ABBATIE ET PRIORATUS DICTI ARCHIPRESBITERATUS ANDEGAVENSIS.

Saint-Aubin, à Angers; Châteaueu-Gontier.....	Abbas Sancti Albini Andegavis, cum prioratu de Castro Gonterii et celeraria abbatie annexis.....	130 lb.
	Sacrista.....	70 s.
	Infirmarius.....	25 s.
Saint-Aubin, à Angers.....	Hostellarius.....	4 lb. 2 s. 6 d.
	Elemosinarius.....	25 s.
	Prior claustralis.....	4 lb.
Saint-Serge, à Angers.....	Abbas Sancti Sergii et Bachi.....	70 lb.
f Toussaints, à Angers.....	Abbas Omnium Sanctorum Andegavis.....	25 lb.
Corzé.....	Prioratus de Corzeyo.....	110 s.
Seiches.....	Priorissa de Sepia.....	10 lb.
Vaux.....	Prior de Vallibus.....	30 s.
Chaumont.....	Prior de Chaumont.....	4 lb. 10 s.
g Lué.....	Prior de Lueyo.....	40 s.
Hanne'ou ou Saint-Sauveur, à Angers.....	Prior de Hannelou, alias Sancti Salvatoris.....	55 s.
Ballée.....	Ballée.	
La Corbière.....	Corberya.	

NOMS MODERNES.

BENEFICIA.

DECIME.

Le Lude.

II. ECCLESIE ARCHIPRESBITERATUS DE LUDIO.

A	<i>Denezé, canton de Noyant...</i>	Denezeyum cum archipresbiteratu.....	6 lb.
	<i>Chalonnès-sous-le-Lude.....</i>	Challonna.....	55 s.
	<i>Genneteil.....</i>	Genestail.....	4 lb. 10 s.
	<i>Courcelles.....</i>	Courcelles.....	30 s.
	<i>Chouzé-le-Sec.....</i>	Chozé.....	25 s.
B	<i>Lublé.....</i>	Lubleyum.....	40 s.
	<i>Saint-Laurent-de-Lin.....</i>	Sanctus Laurentius de Lanio.....	60 s.
	<i>Chigné.....</i>	Chigneyum.....	55 s.
	<i>Broc.....</i>	Broch.....	55 s.
	<i>Saint-Mars-de-Cré.....</i>	Sanctus Medardus.....	20 s.
C	<i>Le Lude.....</i>	Ludium cum cappella rectoris.....	110 s.
	<i>Dissay-sous-le-Lude.....</i>	Disceyum.....	4 lb.
	<i>Braye.....</i>	Braya.....	30 s.
	<i>Marcilly.....</i>	Marcilleyum.....	35 s.
	<i>La Chapelle-aux-Choux.....</i>	Cappella Olerum.....	40 s.
D	<i>Château-la-Vallière.....</i>	[De] Castell[is] in Andegavia.....	40 s.
	<i>Villiers-Aubouin.....</i>	[De] Villariis Aubouyn.....	55 s.
	<i>Couesme.....</i>	Sancta Maria de Cosma.....	40 s.
	<i>Chenu.....</i>	Chenuz.....	55 s.
	<i>Saint-Germain-d'Arcé.....</i>	Sanctus Germanus de Arceyo.....	25 s.
E	<i>La Bruère.....</i>	La Bruere.....	20 s.
	<i>Cré-sur-le-Loir.....</i>	Creyum.....	70 s.
	<i>Volandry.....</i>	Vallis Landrici ^(a)	40 s.
	<i>Lasse.....</i>	Lasse.....	4 lb. 10 s.
	<i>Pontigné.....</i>	Pontigné : due porciones.....	110 s.
F	<i>Le Vieil-Baugé.....</i>	Baugeyum Vetus.....	4 lb. 10 s.
	<i>S.-Quentin-lès-Beaurepaire.....</i>	Sanctus Quintinus.....	27 s. 6 d.
	<i>Clefs.....</i>	Clées.....	60 s.
	<i>Thorée.....</i>	Thorée.....	35 s.
	<i>Saint-Martin-d'Arcé.....</i>	Sanctus Martinus de Arceyo.....	40 s.
G	<i>Chavaignes.....</i>	Chavaignes.....	50 s.
	<i>Baugé.....</i>	Baugeyum Novum.....	30 s.
	<i>Jarzé.....</i>	Jarzé.....	110 s.
	<i>Fougeré.....</i>	Fougerié ^(b) : due porciones.....	6 lb.
	<i>Montigné.....</i>	Montigneyum.....	55 s.
H	<i>Chevire-le-Rouge.....</i>	Chemiré ^(c) le Rouge.....	4 lb.
	<i>Montpollin.....</i>	Monspolini ^(d)	25 s.
	<i>Rigné.....</i>	Rigné.....	55 s.

^(a) Laudrici P. — ^(b) Fongerie P. — ^(c) Cheniré P. — ^(d) Monspolim P.

NOMS MODERNES.	BENEFICIA.	DECIME.
A <i>Échemiré</i>	Eschemireyum.....	55 s.
<i>Marcé</i>	Marceyum.....	60 s.
<i>Sermaise</i>	Sermeses.....	4 lb. 10 s.
<i>Beauvau</i>	Bella Vallis.....	45 s.
<i>La Chapelle-Saint-Laud</i>	Cappella Sancti Laudi.....	50 s.
B <i>Savigné</i>	Savigneyum.....	30 s.

PRIORATUS DICTI ARCHIPRESBITERATUS DE LUDIO NON EXEMPTI.

<i>Le Lude</i>	Prior de Ludio.....	7 lb. 10 s.
<i>Le Vieil-Baugé</i>	Prior de Veteri Baugéyo.....	4 lb. 10 s.

Bourgueil.

III. ECCLESIE ARCHIPRESBITERATUS DE BURGOLIO.

<i>Vernantes</i>	Vernantes cum archipresbiteratu.....	15 lb.
<i>Chasnay</i>	Channay.....	45 s.
C <i>Savigné-sur-Lathan</i>	Savigniacum prope Rilleyum.....	30 s.
<i>Homes</i>	De Ulmis.....	70 s.
<i>Rillé</i>	Rilleyum.....	50 s.
<i>La Breille</i>	Brolia ^(a)	55 s.
<i>S.-Symphorien-des-Ponceaux</i> ..	[Sanctus] Symphorianus de Porcellis.....	15 s.
D <i>Meigné-le-Vicomte</i>	Meigneyum Vicecomitis.....	35 s.
<i>Neuillé</i>	Sanctus Medardus, alias Nulliacus ^(b)	40 s.
<i>Noyant</i>	Noyentum.....	110 s.
<i>Bocé</i>	Boceyum.....	70 s.
<i>Benais</i>	Benays.....	9 lb.
E <i>Méon</i>	Meonium.....	20 s.
<i>Restigné</i>	Rethigneyum.....	70 s.
<i>La Chapelle-Blanche</i>	De Capella Alba.....	40 s.
<i>S.-Germain, à Bourgueil</i> ..	Sancti Germani de Burgolio.....	60 s.
<i>Saint-Nicolas-de-Bourgueil</i> ..	Sancti Nicolay de Burgolio.....	30 s.
F <i>Avrillé</i>	Prior de Avrilleyo.....	20 s.
<i>Continvoir</i>	Contivers.....	50 s.
<i>Chouzé-sur-Loire</i>	Chozeyum, alias Chozé.....	4 lb. 10 s.
<i>S.-Philbert-de-la-Plouse</i> ...	Sanctus Philibertus ^(c) de Pillosa.....	20 s.
<i>Varennes-sous-Montsoreau</i> ..	Varennes.....	4 lb. 15 s.
G <i>Brain-sur-Allonnes</i>	Brain super Allonnam ^(d)	55 s.
<i>Allonnes</i>	Allonna.....	4 lb. 10 s.
<i>Vivy</i>	De Veteri Vico, alias Vieuvy ^(e)	55 s.
<i>Blou</i>	Blou.....	4 lb. 10 s.
<i>Saint-Martin-de-la-Place</i> ...	Sanctus Martinus de Platea.....	55 s.

(^a) *Brolia* P. — (^b) *Milliacus* P. — (^c) *Philibertus* P. — (^d) *Allounam* P. — (^e) *Vienny* P.

NOMS MODERNES.	BENEFICIA.	DECIME.
A <i>Saint-Philbert-du-Peuple</i> . . .	Sancti Philiberti ^(a) de Populo	50 s.
<i>Villebernier</i>	De Villa Bernerii	4 lb.
<i>Saint-Lambert-des-Levées</i> . . .	Sanctus Lambertus de Levatis	6 lb.
<i>Longué</i>	Longum Vadum	6 lb.
<i>Vernoil-le-Fourrier</i>	Vernolium	7 lb.
B <i>Parçay</i>	Passyacus, alias Parcé	70 s.
<i>Breil</i>	Brolium	20 s.
<i>Auverse</i>	Alversia	45 s.
<i>Mouliherne</i>	Mouliherne : due persone	100 s.
<i>Guédeniau</i>	Vadum Danielis	4 lb. 2 s. 6 d.
C <i>La Pellerine</i>	Pelegrina	20 s.
<i>Linières-Bouton</i>	[De] Ligneriis	40 s.
<i>Mazé</i>	Mazeyum	6 lb.
<i>Corné</i>	Corneyum	4 lb. 10 s.
<i>Saint-Georges-du-Bois</i>	Sanctus Georgius de Bosco	70 s.
D <i>Fontaine-Guérin</i>	Fons Guérini	70 s.
<i>Brion</i>	Brionium	4 lb. 10 s.
<i>Cuon</i>	Cuon	60 s.
<i>Chartrenay</i>	Chartreneyum	55 s.
<i>Jumelles</i>	Jumelles	110 s.
E <i>Gée</i>	Gée	30 s.
<i>Gizeux</i>	Gizeux	20 s.
<i>Beaufort-en-Vallée</i>	Beaufort	7 lb. 10 s.
<i>Fontaine-Milon</i>	Fons Millonis	4 lb. 10 s.
<i>Courléon</i>	Corleon	30 s.
F <i>La Lande-Chasle</i>	Landa Karoli	40 s.

ABBATIE ET PRIORATUS DICTI ARCHIPRESBITERATUS DE BURGOLIO.

<i>Bourgueil</i>	{	Abbas de Burgolio	100 lb. tur.
		Prepositus	6 lb.
		Sacrista	4 lb. 10 s.
<i>Chartrenay</i>		Chartreneyum	55 s.
<i>Brion</i>		Brionium	6 lb.
<i>Allonnes</i>		De Allonna	6 lb.
G <i>Fontaine-Guérin</i>		Fons Guerini	55 s.
<i>La Roche-aux-Moines, com- mune de Mazé</i>	{	Rocha Monachi juxta Fontem Millonis	30 s.
<i>Saint-Lambert-des-Levées</i> . . .		Sanctus Lambertus de Levatis	7 lb. 10 s.
<i>Boumois</i>		Boumaye ^(b)	6 lb.
<i>La Roche-aux-Moines, com- mune de Neuillé</i>	{	Rocha Monachi juxta Nulleyum ^(c)	40 s.

^(a) Philliberti p. — ^(b) Bonmaye p. — ^(c) Milleyum p.

NOMS MODERNES.	BENEFICIA.	DECIME.
A Brain-sur-Allonnes.	Brain super Allonnam	60 s.
Le Plessis.	Plesseyacum prope Chozeium.	30 s. ^(*)
La Breille.	Prior de Brolia.	4 lb.
Avrillé.	{ Prioratus cum capella de Avrilliaco juxta Beaufort, cum suis } annexis	6 lb.

La Flèche.

IV. ARCHIPRESBITERATUS DE FIXA.

Briollay	Brioletum	50 s.
B Soucelles.	Soucelle.	50 s.
Tiercé.	Tierceyum	8 lb. 10 s.
Baracé	Baraceyum.	40 s.
Étriché	Estricheyum.	6 lb.
S.-Germain-sous-Daumeray.	Sanctus Germanus.	40 s.
C Notre-Dame-du-Pé.	Podium	40 s.
Saint-Pierre, à Précigné.	Sanctus Petrus de Precigny.	4 lb.
Saint-Martin, à Précigné.	Sanctus Martinus.	4 lb.
Courtilliers	Courtillers	40 s.
Parcé.	Parceyum : due persone	7 lb.
D Bailléal.	Baillolium	7 lb. 10 s.
Cromières	Cromieres	4 lb. 10 s.
Goay	{ Gouyz (due persone), videlicet pro Beata Maria. — pro altera porcione dicta capella de Gouyz	30 s. 45 s.
Saint-Pierre, à Durtal.	Sanctus Petrus de Durostallo	30 s.
Léigné.	Lezigneyum ^(*)	55 s.
E Bazouges.	Basoges-sur le Loir.	9 lb.
La Flèche.	Fixa.	4 lb. 10 s.
Saint-Germain-da-Val	Sancti Germani de Valle.	
Sainte-Colombe	Sancta Columba.	35 s.
Villaines-sous-Malicorne.	Villaines.	100 s.
F Vion.	Vion cum archipresbiteratu.	
Pincé	Pinceyum	55 s.
Daumeray.	Daumereyum.	110 s.
Haillé.	Ulleyum.	100 s.
Bossé	Bouceyum ^(*)	20 s.
G Verron	Verron.	4 lb.
Créant.	Creant.	20 s.
Arthezé.	Artheseyum	45 s.
Dureil.	Durolium.	30 s.
S.-Léonard, faub. de Dartal.	Sanctus Leonardus de Durostallo ^(*)	30 s.
H Morannes	Morenina	9 lb.

^(*) 30 lb. p. — ^(*) Lezigneyum p. — ^(*) Bonceyum p. — ^(*) Durestallo corrigé en Durostallo par une main postérieure p.

NOMS MODERNES.

BENEFICIA.

DECIME.

ABBATIE ET PRIORATUS DICTI ARCHIPRESBITERATUS DE FIXA.

A	<i>Le Perray-Neuf</i>	Abbas Perrodii Novi.....	20 lb.
	<i>Mélinais</i>	Mellinays.....	15 lb.
	<i>Briollay</i>	Prior de Brioleto.....	8 lb.
	<i>Huillé</i>	Ulleyum.....	8 lb.
	<i>Gouy</i>	Prior de Gouyz.....	7 lb. 10 s.
B	<i>Lézigné</i>	Prior de Lezigné.....	4 lb.
	<i>La Flèche</i>	Prior de Fixa.....	4 lb. 10 s.
	<i>Créant</i>	Prior de Creant.....	10 s.
	<i>Notre-Dame-des-Champs</i> ...	Campia, alias de Campis.....	4 lb. 10 s.
	<i>Saint-André, à la Flèche</i> ..	Sancti Andree de Fixa.....	30 s.
C	<i>L'Échenau (?)</i>	Portus.....	15 s.
	<i>Baracé</i>	Baraceyum.....	45 s.
	<i>Sainte-Colombe, à la Flèche</i> .	Sancte Columbe.....	60 s.
	<i>Verron</i>	Verronium.....	110 s.
	<i>Creux</i>	Prior de Creux.....	30 s.
D	<i>Saint-Jacques, à la Flèche</i> ..	Prior Sancti Jacobi de Fixa.....	100 s.

Saumur.

V. ECCLESIE ARCHIPRESBITERATUS DE SALMURO.

	<i>Juigné-sur-Loire</i>	Archipresbiter cum ecclesia de Juigneyo.....	12 lb.
	<i>Brossay</i>	Broczay.....	
	<i>Doué</i>	Doadium.....	100 s.
	<i>Douces</i>	[De] Dulcis.....	4 lb. 10 s.
E	<i>Épina, auj. Montfort</i>	Espinaz, alias Montfort.....	40 s.
	<i>Cizay</i>	Cyzeyum.....	55 s.
	<i>Le Coudray-Macouard</i> ...	Couldray Macouart ^(*)	60 s.
	<i>Distré</i>	Distreyum.....	40 s.
	<i>Les Ulmes</i>	[De] Ulmis Sancti Florencii.....	40 s.
F	<i>Maigné</i>	Maigneyum.....	30 s.
	<i>Forges</i>	Forges.....	60 s.
	<i>Rou</i>	Sanctus Sulpicius de ^(b) Rou.....	70 s.
	<i>Verrie</i>	Verrie.....	40 s.
	<i>Chastigné</i>	Chastigneyum.....	70 s.
G	<i>Baigneux</i>	Baigneux.....	100 s.
	<i>Artannes</i>	Artenne.....	55 s.
	<i>Notre-Dame, à Saumur</i>	Sancta Maria de Salmuro.....	7 lb. 10 s.
	<i>Saint-Florent, au château de Saumur</i>	Sancti Florencii de Castro.....	30 s.

(*) Maconart P. — (b) Du P.

NOMS MODERNES.	BENEFICIA.	DECIME.
A Couture.....	Sancti Petri de Culturis.....	6 lb.
Chacé.....	Chaceyum.....	40 s.
Souzay.....	Sozeyum.....	110 s.
Dampierre.....	Donnus Petrus.....	6 lb.
Parnay.....	Parneyum.....	7 lb. 10 s.
B Trèves.....	Trabis.....	40 s.
Turquant.....	Turquan.....	4 lb.
Rest, à Montsoreau.....	Restum.....	55 s.
Les Tuffeaux.....	[De] Tuffellis.....	55 s.
Saint-Hilaire.....	Sanctus Hylarius de Abbacia.....	30 s.
C Saint-Barthélemy, à Saint-Florent-les-Saumar.....	Sanctus Bartholomeus de Abbacia.....	30 s.
Chénehutte.....	Chenehutte.....	40 s.
Saulgé-l'Hôpital.....	Chaugé-l'Ospitau.....	4 lb.
Cunaalt.....	Cunaldum.....	55 s.
Saint-Pierre-en-Vaux.....	Sanctus Petrus de Vallibus.....	40 s.
D Louerre.....	Lotria.....	55 s.
Luigné.....	Luigneyum ^(a)	30 s.
Les Alleuds.....	De Allodiis.....	30 s.
Quincé.....	Quinceyum.....	70 s.
Brissac.....	Brigidum Saccum ^(b)	40 s.
E Vauchrézien.....	Vallis Christiani.....	60 s.
Soulaines.....	Soullaines.....	100 s.
Saint-Melaine.....	Sanctus Melanus.....	40 s.
Saint-Ellier.....	Sanctus Elerius.....	60 s.
Charcé.....	Charceyum.....	40 s.
F Grezillé.....	Gresilleyum.....	70 s.
Chemellier.....	Chemelier ^(c)	75 s.
S.-Georges-des-Sept-Voies.....	Sanctus Georgius de Septem Viis.....	60 s.
Saint-Vélerin.....	Sanctus Veterinus de Genis.....	70 s.
Saint-Eusèbe.....	Sanctus Eusebius de Genis.....	60 s.
G Les Rosiers-sur-Loire.....	Sancta Maria de Rosariis.....	7 lb. 10 s.
Neuillé.....	Nulleyum ^(d)	40 s.
Bessé.....	Besseyum.....	30 s.
Le Thoureil.....	Tourreil ^(e)	55 s.
Saint-Martin, à Saint-Maur-sur-Loire.....	Sanctus Martinus de Sancto Mauro.....	30 s.
H Saint-Jean-sur-Loire.....	Sanctus Johannes supra Ligerim.....	30 s.
Saint-Remy-la-Varenne.....	Sanctus Remigius de Varenna.....	8 lb.
Gohier.....	Mons Goherii.....	70 s.
Blaison.....	Blasonum.....	45 s.
Saint-Sulpice.....	Sanctus Sulpicius trans Ligerim.....	45 s.

^(a) Lingeyum p. — ^(b) Sarcum p. — ^(c) Chemelier avec abréviation finale p. — ^(d) Milleyum p. — ^(e) Tourroû p.

NOMS MODERNES.	BENEFICIA.	DECIME.
A <i>Saint-Saturnin</i>	Sanctus Saturninus ^(*)	100 s.
<i>Saint-Jean-des-Mauvrets</i>	Sanctus Johannes de Maliveretis	110 s.
<i>Saint-Alman</i>	Sanctus Almanus	40 s.
<i>S.-Maurille, aux Ponts-de-Cé</i>	Sanctus Maurilius de Esma	45 s.

ABBACIE ET PRIORATUS ARCHIPRESBITERATUS DE SALMURO.

<i>Saint-Florent</i>	Abbas Sancti Florencii prope Salmurium	100 lb. tur.
B <i>Champigny</i>	Champigniacum	4 lb.
<i>Distré</i>	Distreyum	7 lb. 10 s.
<i>Saint-Florent, au château de Saumur</i>	Castrum Salmuri	7 lb. 10 s.
<i>Notre-Dame, à Saumur</i>	Beate Marie de Salmuro	110 s.
<i>Les Ulmes</i>	De Ulmis Sancti Florencii	7 lb. 10 s.
C <i>Chènehutte</i>	Chenehuta	7 lb. 10 s.
<i>Verrie</i>	Verrie	4 lb. 10 s.
<i>Le Coudray-Macouard</i>	Coudrayum	15 lb.
<i>Couchamps</i>	De Curto Campo	6 lb.
<i>Saint-Macé</i>	Sanctus Matheus prope Genas ^(*)	60 s.
D <i>Saint-Vélerin</i>	} à Gennes. { Sanctus Veterinus de Genis	4 lb.
<i>Saint-Eusèbe</i>		
<i>Fosse-Bellay</i>	Foussebellay	4 lb. 10 s.
<i>Saint-Maur</i>	Abbas Sancti Mauri	27 lb. 10 s.
<i>Saint-Remy-la-Varenne</i>	Prior Sancti Remigii	30 lb.
E <i>Asnières-Bellay</i>	Abbas de Asneriis	27 lb. 10 s.
<i>Les Alleuds</i>	De Allodiis	6 lb.
<i>Saulgé-aux-Moines</i>	Changeium ^(*) Monachorum	40 s.
<i>Saint-Melaine</i>	Sanctus Melanus	7 lb. 10 s.
<i>Saint-Ellier</i>	Sanctus Elerius	7 lb. 10 s.
F <i>Trèves</i>	De Trabis	8 lb. 5 s.
<i>La Madeleine</i>	Magdalena juxta Mousterolium	55 s.
<i>Bessé</i>	Besseyum cum abbatia unitum	
<i>Saint-Vincent</i>	Sanctus Vincencius de Salmuro	40 s.
<i>Saint-Nicolas-du-Louet</i>	Prior de Loueto	60 s.
G <i>Saint-Georges-des-Sept-Voies</i>	Sanctus Georgius de Septem Viis	60 s.
<i>Rest, à Montsoreau</i>	Prior de Resto	60 s.
<i>Doué</i>	Capitulum de Doadio, cum canonicis et cappellanis	20 lb.
<i>Martigné-Briand</i>	Capitulum de Martigniaco Briencii	20 lb.
<i>Blaison</i>	Capitulum de Blasonio	12 lb.
H <i>La Grézille</i>	Capitulum de la Grézille, cum canonicis et aliis de choro	10 lb.

(*) Saturinus p. — (b) Genis p. — (c) Changeium p.

NOMS MODERNES.

BENEFICIA.

DECIME.

Chemillé.

VI. ECCLESIE DECANATUS DE CAMILIACO.

A	<i>Saint-Léonard, à Chemillé.</i>	{ Capitulum de Camiliaco cum canonicis et capellanis.....	12 lb.
		{ Sanctus Leonardus.....	30 s.
	<i>Martigné-Briand.</i>	Martigniacus.....	60 s.
	<i>Aubigné-Briand.</i>	Aubigné-Briand.....	110 s.
	<i>Tigné.</i>	Tignyacum.....	40 s.
	<i>Saint-Georges-Châtelaion.</i>	Sanctus Georgius de Castro Anceruli ⁽¹⁾	55 s.
B	<i>Parennes.</i>	Parennes.....	55 s.
	<i>Denezé, canton de Doué.</i>	Denezeyum.....	60 s.
	<i>Louresse.</i>	Luperitia.....	40 s.
	<i>Ambillon.</i>	Ambilliacus.....	4 lb. 10 s.
	<i>Brigné.</i>	Brigneyum.....	4 lb. 10 s.
C	<i>Noyant.</i>	Noyent.....	20 s.
	<i>Chavagnes.</i>	Chavaignes.....	110 s.
	<i>Allençon.</i>	Alençonium.....	60 s.
	<i>Moze.</i>	Mozeyum.....	60 s.
	<i>Thouarcé.</i>	Touraceyum.....	110 s.
D	<i>Faye.</i>	Faya.....	110 s.
	<i>Rablay.</i>	Arrablayum.....	4 lb. 10 s.
	<i>Chanzeaux.</i>	Chanzeaux.....	4 lb. 10 s.
	<i>Gonnord.</i>	Gonnort.....	60 s.
	<i>Joué.</i>	Joué : due persone.....	100 s.
E	<i>La Salle-de-Vihiers.</i>	De Aula de Vihiers.....	6 lb.
	<i>Melay.</i>	De Melay.....	70 s.
	<i>Notre-Dame..</i>	{ Sancta Maria de Camiliaco.....	70 s.
	<i>Saint-Gilles..</i>	{ Sanctus Egidius.....	30 s.
	<i>Saint-Pierre..</i>	{ Sanctus Petrus de Burgo Camiliaci.....	70 s.
F	<i>La Chapelle-Rousselin; Saint-Lezin.</i>	{ Capella Rousselin cum Sancto Licinio.....	60 s.

PRIORATUS DICTI DECANATUS DE CAMILIACO.

Thouarcé.....	Prior de Thouarceyo.....	7 lb. 10 s.
Herbault.....	Prior de Herbaut.....	60 s.
Denezé, canton de Doué....	Prior de Denezeyo.....	4 lb.
Saint-Georges-Châtelaion...	Prior de Castro Anceruli ⁽²⁾	8 lb.
Gonnord.....	Prior de Gonnort.....	70 s.
Offard.....	Prior d'Offart.....	4 lb.
Doué.....	[Prior] de Douay.....	60 s.
Moze.....	Prior de Mozeyo.....	70 s.

⁽¹⁾ Anceruli p. — ⁽²⁾ Anceruli p.

NOMES MODERNES.		BENEFICIA.	DECIME.
<i>Mauges.</i>		VII. ECCLESIE DECANATUS MAUGIE.	
A	<i>Jallais</i>	Jallays cum decanatu.....	12 lb.
	<i>Notre-Dame, à Montrevault.</i>	Sancta Maria de Magno Monte Rebelli.....	40 s.
	<i>La Jubaudière</i>	Jubauderia.....	55 s.
	<i>La Poitevinière</i>	Pictavineria.....	70 s.
	<i>Le Pin-en-Mauges</i>	Pinus.....	50 s.
B	<i>Notre-Dame</i> ... } à <i>Beaupreau</i> {	Beate Marie de Bello Pratello.....	55 s.
	<i>Saint-Martin</i> ... }	Sancti Martini de Bello Pratello.....	4 lb. 10 s.
	<i>La Chapelle-Aubry</i>	Cappella Aubry.....	50 s.
	<i>Gesté</i>	Gesteyum.....	55 s.
	<i>Le Fief-Sauvin</i>	Folium Silvani.....	60 s.
C	<i>La Chaussaire</i>	Calceria.....	40 s.
	<i>Le Puiset-Doré</i>	Le Puiset.....	40 s.
	<i>N.-D., au Petit-Montrevault.</i>	Sancta Maria de Parvo Monte Rebelli.....	30 s.
	<i>La Chapelle-du-Genêt</i>	Cappella de Geneth.....	50 s.
	<i>Saint-Remy-en-Mauges</i>	Sanctus Remigius in Maugia.....	45 s.
D	<i>La Salle-Aubry</i>	De Aula in Maugia.....	35 s.
	<i>Chaudron</i>	Chauderon.....	55 s.
	<i>Saint-Quentin-en-Mauges</i> ...	Sanctus Quintinus.....	55 s.
	<i>Villeneuve</i>	Villanova.....	50 s.
	<i>Montjean</i>	Mons Johannis.....	110 s.
E	<i>Châteaupanne</i>	Castrum Penne.....	4 lb. 10 s.
	<i>Notre-Dame</i> ... } à <i>Chalonne</i> - {	Sancta Maria de Chalonna.....	60 s.
	<i>Saint-Maurille</i> } sur- <i>Loire</i> . {	Sanctus Maurilius de Chalonna.....	4 lb. 10 s.
	<i>Saint-Laurent-de-la-Plaine</i> ..	Sanctus Laurentius de Plana.....	40 s.
	<i>Neuvy</i>	Novus Vicus, alias Neuvy.....	55 s.
F	<i>Sainte-Christine</i>	Sancta Christina.....	50 s.
	<i>La Jumellière</i>	Jumeleria.....	70 s.
	<i>Chaufefonds</i>	Chaufefons.....	4 lb.
	<i>Rochefort-sur-Loire</i>	Sancta Crux de Rupe Forti.....	6 lb.
	<i>Saint-Aubin-de-Luigné</i>	Sanctus Albinus de Luigneyo.....	6 lb.
G	<i>Denée</i>	Deneya ^(*) .	
	<i>Murs</i>	Meurs.....	4 lb. 10 s.
	<i>Érigné</i>	Arrigneyum.....	100 s.
	<i>Saint-Lambert-du-Lattay</i> ...	Sanctus Lambertus du Latay.....	4 lb.
	<i>Sainte-Foy</i>	Sancta Fides.....	30 s.
H	<i>La Pommeraye</i>	Pommereya.....	6 lb.
	<i>Andrezé</i>	Sanctus Petrus de Andrezeyo.....	40 s.
	<i>Saint-Pierre-Montlimard</i>	Sanctus Petrus de Malomarcio.....	40 s.
	<i>Saint-Philibert-en-Mauges</i> ..	Sanctus Philibertus in Maugia.....	30 s.

(*) *Deueya* P.

NOMS MODERNES.	BENEFICIA.	DECIME.
A <i>S. Nicolas, près Montrevault.</i>	Sanctus Nicolaus de Monte Rebelli.	
<i>La Blouère</i>	De Bloueria.....	55 s.
<i>Saint-Pierre-Montlimard</i>	{ Capitulum de Monte Rebelli, cum canonicis et cappellanis de } choro et anniversariis.....	12 lb. 10 s.

PRIORATUS DICTI DECANATUS.

<i>Rochefort-sur-Loire</i>	Prior de Rupe Forti.....	40 s.
<i>La Blouère</i>	Prior de Bloueria.....	40 s.
B <i>Gesté</i>	Prior de Gesteyo.....	100 s.
<i>Villeneuve</i>	Prior de Villanova.....	110 s.
<i>Le Fief-Sauvin</i>	Prior [de] Folio Silvani.....	100 s.
<i>Saint-Maurille, à Chalonnes-sur-Loire</i>	Prior Sancti Maurilii de Chalonna.....	6 lb.
<i>Saint-Martin</i>	{ Prior Sancti Martini de Bello Pratello.....	7 lb. 10 s.
C <i>Notre-Dame</i>	{ Nota de prioratu Beate Marie dicti loci.	
<i>Saint-Lambert-du-Lattay</i>	Priorissa Sancti Lamberti de Lateyo.....	4 lb.
<i>Le Chêne-Corbet</i>	Quercus Corbet.....	20 s.
<i>Le Lac-Roger</i>	Lacus Rogerii.	
<i>N.-Dame, à Montrevault</i>	Prior de Monte Rebelli.....	55 s.

Entre Sarthe et Mayenne. VIII. ECCLESIE DECANATUS DE INTER SARTAM ET MEDUANAM.

D <i>Brissarthe</i>	Brissarte.....	6 lb. 20 s.
<i>Villanglose</i>	Villa Anglosa.....	70 s.
<i>Chemiré-sur-Sarthe</i>	Chemireyum.....	55 s.
<i>Coudray</i>	Coudray.....	70 s.
<i>Saint-Jean</i>	{ Sanctus Johannes de Castro Gonterii.....	55 s.
E <i>Saint-Remy</i>	{ Sanctus Remigius de Castro Gonterii.....	70 s.
<i>Saint-Étienne, à Château-Gontier</i>	{ Capitulum Sancti Stephani, cum cappellanis de choro et anniversariis.....	7 lb. 10 s.
<i>Bazouges</i>	Basoge prope Castrum Gonterii.....	6 lb. 10 s.
<i>Châtelain</i>	Chastellain.....	60 s.
<i>Bierné</i>	Bierneyum.....	100 s.
F <i>Saint-Denis-d'Anjou</i>	Sanctus Dionisius in Andegavia.	
<i>Varennes-Bourreau</i>	Varennes.....	70 s.
<i>Miré</i>	Mireyum.....	9 lb.
<i>Azé</i>	Azeyum.....	110 s.
<i>Daon</i>	Dannum.....	110 s.
G <i>Saint-Michel-de-Feins</i>	Sanctus Michael de Fenis.....	70 s.
<i>Marrigné</i>	Marrigneyum.....	4 lb.
<i>Contigné</i>	Contigneyum.....	4 lb. 10 s.
<i>Argenton</i>	Argentonium.....	100 s.
		30.

NOMS MODERNES.	BENEFICIA.	DECIME.
^A <i>Saint-Fort</i>	Saint-Fort.....	70 s.
<i>Sœurdres</i>	Sardre.....	70 s.
<i>S.-Laurent-des-Mortiers</i>	Sanctus Laurentius de Morteriis.....	60 s.
<i>Séronnes, à Châteauneuf</i>	Seronnes cum elemosinaria.....	6 lb.
<i>Saint-André, à Châteauneuf-sur-Sarthe</i>	Sanctus Andreas de Castro Novo.....	20 s.
^B <i>Cherré</i>	Cherreyum.....	60 s.
<i>Juvardeil</i>	Javardail.....	4 lb. 10 s.
<i>Cellières</i>	Celieres.....	7 lb. 10 s.
<i>Cheffes</i>	Cheffa.....	8 lb. 10 s.
<i>Champigné</i>	Champigneyum.....	70 s.
^C <i>Querré</i>	Quereyum.....	40 s.
<i>Sceaux</i>	Seaux.....	40 s.
<i>Bourg</i>	Burgum.....	40 s.
<i>Thorigné</i>	Thorigné.....	40 s.
<i>Chenillé</i>	Chenillé.....	50 s.
^D <i>Écaillé</i>	Escuilleyum cum decanatu et Changeyo.....	8 lb. 10 s.
<i>Soulaire</i>	Solatria.....	70 s.
<i>Feneu</i>	Fenou.....	100 s.
<i>Cantenay</i>	Canteneyum.....	4 lb. 10 s.

PRIORATUS DIGTI DECANATUS.

<i>Géneteil</i>	Genestolium.....	110 s.
^E <i>Sautray</i>	Sautereyum.....	50 s.
<i>Séronnes, à Châteauneuf</i>	Seronnes.....	110 s.
<i>Juvardeil</i>	Javardail.....	70 s.
<i>Champigné</i>	Champigneyum.....	15 lb.
<i>Sceaux</i>	Seaux.....	8 lb.
^F <i>Thorigné</i>	Thorigné.....	12 lb.
<i>Signé</i>	Scigné.....	70 s.
<i>Greze</i>	Greez supra Meduanam.....	70 s.
<i>Le Plessis-aux-Nonnains</i>	Plesseyacum Monialium.....	40 s.
<i>Azé</i>	Azeyum.....	6 lb. 10 s.

Craon.

IX. ECCLESIE DECANATUS DE CREDONIO.

^G <i>Saint-Quentin</i>	Sanctus Quintinus cum decanatu.....	12 lb.
<i>Saint-Martin-du-Limet</i>	Sanctus Martinus de Limeto.....	60 s.
<i>Niasle</i>	Nyalpha.....	70 s.
<i>Saint-Clément</i>	Sanctus Clemens de Credonio.....	4 lb. 10 s.
<i>Saint-Michel-de-la-Roë</i>	Sanctus Michael de Bosco.....	55 s.
^H <i>Brain-sur-les-Marches</i>	Brain.....	60 s.

NOMS MODERNES.	BENEFICIA.	DECIME.
A <i>Saint-Aignan-sur-Roë</i>	Sanctus Agnianus	40 s.
<i>Saint-Saturnin-du-Limet</i>	Sanctus Saturninus	50 s.
<i>Bouchamps</i>	Bouchamp	4 lb.
<i>Cherancé</i>	Charenceyum	8 lb.
<i>Pommerieux</i>	Poumerieux	70 s.
B <i>Loavaines</i>	[De] Lupanis	7 lb. 10 s.
<i>Simplé</i>	Simplé	100 s.
<i>Denazé</i>	Denazé	100 s.
<i>Athée</i>	Atheya	70 s.
<i>Meral</i>	Meralium	110 s.
C <i>Saint-Poix</i>	Sanctus Paternus	70 s.
<i>La Chapelle-Craonnaise</i>	Cappella de Credonio	55 s.
<i>Ballots</i>	Balouz	4 lb.
<i>Fontaine-Couverte</i>	Fons Coopertus	9 lb.
<i>Livré</i>	Livreyum	9 lb.
D <i>Gastines</i>	Gastines	40 s.
<i>Poiltré</i>	Pailletrée	55 s.
<i>Cuillé</i>	Cuillyum	110 s.
<i>Saint-Erblon</i>	Saint-Erblon	40 s.
<i>Senonnes</i>	Senona	55 s.
E <i>Congriers</i>	Congreyum	4 lb. 10 s.
<i>La Rouaudière</i>	La Rouaudière	60 s.
<i>Bourg-aux-Nonnains</i>	Burgum Monialium	15 s.
<i>Renazé</i>	Renazé	4 lb. 10 s.
<i>Châtellais</i>	Chastellays	55 s.
F <i>Flée</i>	Fleya	60 s.
<i>La Boissière</i>	Buxeria	70 s.
<i>La Madeleine, à Segré</i>	Magdalena de Segreyo	55 s.
<i>Saint-Vincent</i>	Sanctus Vincencius de Nemoribus	10 s.
<i>Saint-Aubin-du-Pavail</i>	Sanctus Albinus du Pavail	4 lb.
G <i>Aviré</i>	Avireyum	6 lb.
<i>Nioysean</i>	Rectores de Nido Avis	110 s.
<i>La Selle-Craonnaise</i>	Cella Credonii	110 s.
<i>Saint-Martin-du-Bois</i>	Sanctus Martinus de Bosco	7 lb. 10 s.
<i>Montreuil-sur-Maine</i>	Mousterolium	60 s.
H <i>Chambellay</i>	Chambellay	70 s.
<i>La Jaille-Yvon</i>	Jayllia Yvonis	70 s.
<i>Saint-Sauveur-de-Flée</i>	Sanctus Salvator de Fleya	4 lb. 10 s.
<i>Montguillon</i>	Mongueillon	60 s.
<i>Ménil</i>	Sanctus Georgius de Meneil : due persone	110 s.
I <i>Chemazé</i>	Chemazé	9 lb.
<i>Mée</i>	Mées	7 lb. 10 s.
<i>Ampoigné</i>	Ampoigneyum	70 s.
<i>Laigné</i>	Leygneyum	70 s.

NOMS MODERNES.	BENEFICIA.	DECIME.
A <i>Marigné-Peuton</i>	<i>Marigneyum</i>	4 lb:
<i>Loigné</i>	<i>Loygneyum</i>	110 s.
<i>Peuton</i>	<i>Pestonium</i>	50 s.
<i>Les Cherres</i>	<i>Chezes</i> ^(a)	55 s.
<i>Mollière</i>	<i>Molieres</i>	70 s.
B <i>Bourg-Philippe</i>	<i>Burgum Philipi</i>	55 s.

ABBACIE ET PRIORATUS DICTI DECANATUS.

<i>La Roë</i>	{ <i>Nota de beneficiatis in monasterio</i> ⁽¹⁾ <i>Abbas de Rota</i> }	100 lb.
<i>Nioyseau</i>	<i>Abbatissa de Nido Avis</i> ^(b)	20 lb.
<i>Meral</i>	<i>Prior de Merallo</i>	100 s.
<i>Saint-Pois</i>	<i>Prior de Sancto Paterni</i>	40 s.
C <i>La Jaillette</i>	<i>Prior de Jailleta</i>	100 s.
<i>Montreuil-sur-Maine</i>	<i>Mousterolium supra Meduanam</i>	10 lb.
<i>Chambellay</i>	<i>Chambellay</i>	50 s.
<i>Châtélais</i>	<i>Prior de Chastellays</i>	110 s.
<i>Marigné-sous-Peuton</i>	<i>Prior Sancti Blasii de Marigneyo</i>	4 lb.
D <i>Châtélais</i>	<i>Prior cappelle castri de Chastellays</i>	55 s.
<i>Saint-Nicolas-lès-Craon</i>	{ <i>Cappitulum Sancti Nicolay de Credonio, cum canonicis et</i> <i>cappellanis de choro et anniversariis</i> }	25 lb.

Candé.

X. ECCLESIE DECANATUS DE CANDEYO.

<i>Le Bourg-d'Iré; Noyant</i> ...	<i>Decanatus cum ecclesiis de Burgo d'Ireyo et de Noyento</i> ...	12 lb.
<i>Champocé</i>	<i>Champocé</i>	110 s.
<i>Bourg-l'Évêque</i>	<i>Sanctus Jacobus de Burgo</i>	60 s.
E <i>Beaucouzé</i>	<i>Beaucouzé</i>	30 s.
<i>Avrillé</i>	<i>Avrilleyum</i>	60 s.
<i>Saint-Léger-des-Bois</i>	<i>Sanctus Leodegarius</i>	60 s.
<i>Pruniers</i>	<i>Pruneriis</i>	20 s.
<i>Bouchemaine</i>	<i>Buca Meduana</i>	60 s.
F <i>Épiré</i>	<i>Espireyum</i>	4 lb. 10 s.
<i>Saint-Martin-du-Fouilloux</i>	<i>Sanctus Martinus du Foulloux</i>	20 s.
<i>Savennières</i>	<i>Saponneriis</i>	6 lb.
<i>Chazé-Henri</i>	<i>Chazé Henrici</i>	75 s.
<i>Saint-Georges-sur-Loire</i>	<i>Sacrista Sancti Georgii</i>	4 lb.
G <i>Saint-Germain-des-Prés</i>	<i>Sanctus Germanus de Pratis</i>	70 s.
<i>Ingrande</i>	<i>Ingrande</i>	70 s.
<i>Bécon</i>	<i>Besconium</i>	70 s.

^(a) *Chez*, avec trait abrégatif au-dessus des deux dernières lettres, p. — ^(b) *Nidoanis* p.

⁽¹⁾ Cette indication est consignée dans la marge du manuscrit.

NOMS MODERNES.	BENEFICIA.	DECIME.
A Louroux-Béconnais	Oratorium	4 lb. 10 s.
Saint-Sigismond	Sanctus Symon	20 s.
Villemoisan	Villa Moysant	60 s.
Saint-Augustin-des-Bois	Sanctus Augustinus de Nemoribus	55 s.
Vern	De Verno	55 s.
B Saint-Jean-des-Marais	Sancti Johannis des Marays	40 s.
Montreuil-Belfroy	Mousterolium Belfray	60 s.
Juigné	Juigneyum supra Meduanam	4 lb. 10 s.
La Membrolle	Menberolla	110 s.
Prailé	Pruilleyum	100 s.
C Saint-Lambert la-Potherie	Sanctus Lambertus de Poteria	60 s.
La Meignanne	La Meignenne	55 s.
Le Lion-d'Angers	Leonium Andegav[ense]	8 lb.
Neuville	Nova Villa	7 lb. 10 s.
Andigné	Andigneyum	60 s.
D Saint-Sauveur, à Segré	Sanctus Salvator de Segreyo	55 s.
La Chapelle-sur-Oudon	Cappella supra Odonum	6 lb.
Brain-sur-Longuenée	Branium supra Longuenée	6 lb.
La Pouèze	Puzia	7 lb. 10 s.
Gené	Geneyum	70 s.
E Saint-Clément-de-la-Place	Sanctus Clemens de Platea	70 s.
Marans	Marans	55 s.
Angrie	Angrya	100 s.
Saint-Denis, à Candé	Sanctus Dyonisius de Candeyo	30 s.
Loiré	Loyré	60 s.
F Chazé-sur-Argos	Chazeyum supra Argoe	100 s.
Sainte-Gemmes-d'Andigné	Sancta Jama prope Segreyum	70 s.
Combrée	Combrée	110 s.
Bouillé-Menard	Bouillé	55 s.
Armaillé	Armaillé	60 s.
G Chanzeaux	Chanzeaux	50 s.
Noëllet	Noeletum	100 s.
Bourg-l'Évêque	De Burgo Episcopi	40 s.
Challain, auj. la Potherie	Chalain	7 lb. 10 s.
Saint-Michel-da-Bois	Sanctus Michael de Nemore	40 s.
H Pouencé	Pouencyum	110 s.
Le Petit-Paris	Petit-Paris	30 s.
Vergonnes	Vergonna	60 s.
La Chapelle-Hullin	Cappella Hullin	40 s.
Grugé	Grugeyum	70 s.
I La Prévrière	Piperia	30 s.
Saint-Jean-de-Lignières	Lignieres	35 s.
Les Essarts	Les Essars	55 s.
Saint-Nicolas, près Angers	Sanctus Nicolaus Andegavis	10 s.

NOMS MODERNES.	BENEFICIA.	DECIME.
ABBACIE ET PRIORATUS DICTI DECANATUS.		
<i>Notre-Dame-de-la-Charité ou le Ronceray</i>	Abbatissa Beate Marie Andegavis.....	120 lb.
<i>Saint-Nicolas, près Angers</i> ..	Abbas Sancti Nicolay prope Andegavis.....	40 lb.
<i>Saint-Georges-sur-Loire</i>	Abbas Sancti Georgii.....	20 lb.
<i>Pruniers</i>	Prior de Pruneriis.....	110 s.
<i>Beaucouzé</i>	Prior de Bello Couseyo cum celeraria annexa.....	10 lb.
B <i>Champtocé</i>	Prior de Champtocé.....	100 s.
<i>Le Plessis-Macé</i>	Prior de Plesseyaco Mathei.....	6 lb.
<i>Sainte-Gemmes-d'Andigné</i> ..	Sancta Jama.....	15 lb.
<i>Roche-d'Iré</i>	Rocha d'Ireyo.....	110 s.
<i>Bécon</i>	Prior de Besconio.....	110 s.
C <i>Candé</i>	Prior de Candeyo.....	50 s.
<i>Andigné</i>	Prior de Andigneyo.....	70 s.
<i>Savennières</i>	Prior de Saponneriis.....	110 s.
<i>La Gravoyère</i>	Prior de Gravereya.....	60 s.
<i>La Poissonnière</i>	Prior de Possonneria.....	60 s.
D <i>Le Lion-d'Angers</i>	Prior de Leonio.....	8 lb. 10 s.
	(Hospitalarius.....)	100 s.
<i>Saint-Nicolas, à Angers</i>	(Sacrista.....)	4 lb.
	(Infirmarius.....)	60 s.
	(Elemosinarius.....)	40 s.
	Sancti Nicolay...}	
EXEMPTI.		
<i>Fontevault</i>	(Abbatissa Fontis Ebraudi, pro rebus quas possidet in diocesi Andegavensi.....)	90 lb.
<i>Le Lattay</i>	Prior de Lateyo.....	110 s.
<i>La Pignonnière</i>	La Pignonnere.....	15 lb.
E <i>Saint-Hippolyte</i>	Prior Sancti Ypoliti.....	100 s.
<i>Saint-Clément, à Craon</i>	Prior de Credonio.....	25 lb.
<i>Saint-Symphorien, au Vieil-Baugé</i>	Prior Sancti Simphoriani.....	50 s.
<i>Vern; Saint-Éloi, à Angers</i> ..	Prior de Verno cum Sancto Elegio Andegavensi.....	8 lb. 10 s.
<i>Château-la-Vallière</i>	Prior de Castris.....	100 s.
F <i>Canault</i>	Prior de Cunaldo.....	50 lb.
<i>Longué</i>	Prior de Longo Vado.....	4 lb. 10 s.
<i>L'Évière, à Angers</i>	Prior de Aquaria.....	25 lb.
<i>Saint-Pierre, à Chemillé</i> ...	Prior Sancti Petri de Camiliaco.....	30 lb.
<i>Bocé</i>	Prior de Boceyo.....	4 lb. 10 s.
<i>Daumeray</i>	Prior de Daumereyo.....	8 lb.
<i>Donces</i>	Prior de Doulce.....	
<i>Saint-Quentin</i>	Prior Sancti Quintini.....	110 s.

NOMS MODERNES.	BENEFICIA.	DECIME.
a Montjean.....	Prior Montis Johannis.....	6 lb.
Pouancé.....	Prior de Pouenceyo.....	8 lb.
Carbay.....	Prior de Carbeyo.....	10 lb.
Craon.....	Corrector Credonii.....	60 s.
Le Breuil-Bellay.....	Corrector de Brebalay.....	40 s.
b L'Évière.....	} à Angers. { Sacrista de Aquaria.....	20 s.
Saint-Eutrope..		} Prior Sancti Eutropii.....
	Elemosinarius.....	10 s.
Monnais.....	Corrector de Monnays.....	15 lb.
La Primaudière.....	Corrector de Primauderia.....	6 lb.
La Haye-aux-Bonshommes..	Corrector de Haya juxta Andegavis.....	10 lb.
c Villers-Aubouin.....	Prior de Villariis.....	55 s.

ABBATES ORDINIS CISTERCIENSIS.

Chalocé.....	Abbas de Chalocoyo.....	15 lb.
La Boissière.....	Abbas de Buxeria.....	12 lb.
Le Louroux.....	Abbas de Oratorio.....	110 lb.
Pontron.....	[Abbas] de Ponte Ottrano.....	17 lb. 10 s.

TERRITORIUM SANCTI FLORENCII VETERIS.

d Saint-Florent-le-Vieil.....	} Celeraria Sancti Florencii Veteris.....	40 lb.	
		} Sacrista.....	15 lb.
Saint-Laurent-du-Mottay...	Prepositus Sancti Laurentii du Motay.....	12 lb.	
Beaussé.....	Prior de Beaussé.....	60 s.	
Saint-Florent-le-Vieil.....	} Elemosinarius dicti loci.....	55 s.	
		} Elemosinarius secularis dicti loci.....	40 s.
		} Rector Sancti Florencii.....	40 s.
Marrillais.....	Rector du Marrillays cum cappella.....	55 s.	
e Saint-Macaire.....	Prior Sancti Macarii.....	4 lb. 10 s.	
La Chapelle-Saint-Florent..	Cappella Sancti Florencii.....	4 lb.	
Boz.....	Boz.....	40 s.	
Saint-Macaire.....	Rector Sancti Macarii.....	55 s.	
Saint-Laurent-du-Mottay...	Rector Sancti Laurentii du Motay.....	50 s.	
f Bouzillé.....	Rector de Bouzillé.....	50 s.	
Le Mesnil.....	Rector du Mesnil.....	50 s.	

ELEMOSINARIE.

S. Jean-Baptiste, à Angers..	Prioratus elemosinarie Sancti Johannis Andegavis.....	27 lb. 10 s.
S. Michel-du-Tertre, à Angers.	Elemosinarius Sancti Michaelis de Tertro.....	100 s.

NOMS MODERNES.	BENEFICIA.	DECIME.
A <i>La Chapelle-de-Fils-de-Prêtre,</i> <i>à Angers.....</i>	} Elemosinarius vulgariter de Filx de Presbtre.....	60 s.

Somma totalis taxe hujus decime reducte : 4,419 lb. 15 s., salvo errore calculi.

Ego Johannes Hunaudi, presbiter Andegavensis diocesis, in decretis bacalarius, notarius publicus, presens fui taxacioni predictae ascendenti ad som[m]am 4,419 lb. 15 s. tur., propter ea hic, de mandato dictorum dominorum commissariorum qui taxam fecerunt, manu propria me subscripsi. Actum Andegavis, die xv^a mensis marcii, anno Domini m^o m^o sexagesimo septimo.

J. HUNAUDI.

De mandato dominorum commissariorum :

MIVAUT.

B Ego Petrus Gaultier, presbiter, in utroque jure bacalarius, collector generalis decime nuper per sanctissimum dominum nostrum Paulum papam modernum, super viros ecclesiasticos in diocesi Andegavensi beneficiatos, certis de causis in sua vera bulla declaratis impositae, recepi a priore de Haya Bonorum Hominum, som[m]am decem librarum turonensium, ad quam taxatus extitit, de qua som[m]a ipsum quito et acquitare promitto, teste signo meo manuali, hic apposito die xxiii^a mensis c aprilis, anno Domini m^o cccc^o lx^o octavo.

RECUEIL DE POUILLÉS PARTICULIERS COMPOSÉ AU XV^e SIÈCLE.

I. SEQUUNTUR COLLACIONES BENEFICIORUM AD COLLACIONEM
DOMINI EPISCOPI ANDEGAVIS PERTINENCIUM.

NOMS MODERNES.	BENEFICIA.	NOMS MODERNES.	BENEFICIA.
	I. DE ARCHIPRESBITERATU ANDEGAVIS.		SANCTI MAGNOBODI.
<i>Angers.</i>			
<i>A L'église cathédrale d'Angers.....</i>	{ Omnes dignitates et prebendas ecclesie Andegavis, excepto decanatu. In dicta ecclesia sunt sex cappellanie.	<i>Saint-Maimbeuf, à Angers.....</i>	{ In ecclesia Sancti Magnobodi sunt octo prebende, quarum septem confert dominus epi- scopus, et cantoria est de col- lacione capituli.
<i>Saint-Martin, à Angers.....</i>	{ In ecclesia Sancti Martini Ande- gavis canonicatum et preben- dam quas tenet in dicta ec- clesia magister Johannes le Commandeur.		SANCTI MAURILLII.
	SANCTI JOHANNIS BAPTISTE.	<i>Saint-Maurille, à Angers.....</i>	{ In ecclesia Sancti Maurillii sunt octo prebende, quarum sex confert episcopus Andega- vensis ^(a) .
<i>Saint-Jean-Baptiste, vulgo S-Julien, à Angers.....</i>	{ In ecclesia Sancti Johannis sunt duodecim prebende et decem canonici, et decanus tenet duas. Et totum confert domi- nus episcopus, preter cantori- am quam decanus et capi- tulum conferunt. Item, confert dominus episcopus pleno jure in dicta ecclesia tres cappellanas.	<i>Andard.....</i>	In ecclesia de Andardo.
	SANCTI PETRI ANDEGAVIS.	<i>Bauné.....</i>	In ecclesia de Bauneyo ^(b) .
<i>Saint-Pierre, à An- gers.....</i>	{ In dicta ecclesia sunt 13 pre- bende et 11 canonici, et de- canus qui tenet duas. Et totum confert dominus episcopus, preter cantoriam quam deca- nus confert.	<i>Saint-Maurille, à Angers.....</i>	{ Item, in ecclesia Sancti Maurillii Andegavis, cappella quam fun- davit G. de Brenio. Item, cappella quam fundavit dominus de Spina in eccle- sia Sancti Maurillii Andega- vis. Item, capella quam tenet in ec- clesia Beate Marie Andegavis dominus Gervasius de Pa- non. Item, capella domini Petri de Vallibus in ecclesia predicta. Item, capella quam tenet Johan- nes de Campis in ecclesia Sancte Jamme super Lige- rim.
		<i>La Trinité, à An- gers.....</i>	
		<i>Sainte-Gemmes-sur- Loire.....</i>	

^(a) Entre cet article et le suivant, p porte le mot *Archipresbiteratus*, début d'une rubrique inutile qui n'a pas été ex-
ponctuée dans l'original. — ^(b) *Banneyo* p.

NOMS MODERNES.	BENEFICIA.	NOMS MODERNES.	BENEFICIA.
<i>La Flèche.</i>	2. IN ARCHIPRESBITERATU DE FIXA.	<i>Saint-Sulpice.</i>	{ Ecclesia Sancti Supplicii supra Ligerim.
A <i>Vion.</i>	{ Ecclesia de Vionio cum archi- presbiteratu eidem annexa.	<i>Souzay.</i>	{ Cappellania fundata in ecclesia de Sozeio.
<i>Arthezé.</i>	— de Artheseio ⁽¹⁾ .	<i>Le Coudray-Ma-</i> <i>couard.</i>	{ Due cappellanie in ecclesia de Coudray Macouardi.
<i>Cromières.</i>	[—] de Cromeriis.		
<i>Le Ludé.</i>	3. IN ARCHIPRESBITERATU DE LUDIO.	<i>Chemillé.</i>	6. IN DECANATU DE CAMI- LIAÇO.
<i>Denezé, canton du</i> <i>Ludé.</i>	{ Ecclesia de Denezeio cum archi- presbiteratu eidem annexa.	<i>Chemillé; Louresse;</i> <i>Melay.</i>	{ Decanatus cum pensionibus im- positis ecclesiis de Lupercia et de Melay.
<i>Marcé.</i>	Ecclesia de Marceyo.	<i>La Salle-de-Vihiers.</i>	Ecclesia de Aula juxta Villiers.
B <i>Clefs.</i>	— de Clays.	<i>Chanzeaux; Saint-</i> <i>Ambroise.</i>	{ — de Chanzellis cum cap- pellania Sancti Ambrosii de Lupercia predicta.
<i>Rigné.</i>	— de Reignié.	<i>Thouarcé.</i>	{ Cappellania Sancti H[er]vei de Tourceio.
<i>Montigné.</i>	— de Montigneio.		
<i>Sarrigné.</i>	— de Sarrigneio.	<i>Mauges.</i>	7. IN DECANATU MAUGIE.
<i>Clefs.</i>	— Clavis.	<i>Mauges; Jallais.</i>	{ Decanatus Maugie una cum ec- clesia de Jallays eidem decanatu annexa.
C <i>Montigné.</i>	{ — de Montigneio, pro parte.	<i>Saint-Pierre-Mont-</i> <i>limart.</i>	{ Quatuor prebende in ecclesia collegiata de Malimarco.
<i>Baugé.</i>	Item, cappella de Novo Baugéio.		
<i>Bourgueil.</i>	4. IN ARCHIPRESBITERATU DE BURGOLIO.		
<i>Vernantes.</i>	{ Ecclesia de Vernantes cum archi- presbiteratu eidem annexa.		
<i>Savigné-sur-Lathan.</i>	Ecclesia de Savigneio.		
<i>Hommes.</i>	— de Ulmis.		
D <i>Vivy.</i>	— de Veteri Vico.		
<i>Neuillé.</i>	— de Nulleyo ⁽²⁾ .		
<i>Saint-Philibert-du-</i> <i>Peuple.</i>	{ — Sancti Philiberti de Po- pulo.		
<i>Longué.</i>	— de Longo Vado.		
<i>Guédeniau.</i>	— de Vado Danielis ⁽³⁾ .		
E <i>Mouliherne.</i>	{ — de Montliherne, pro una provisione.		
<i>Saumur.</i>	5. IN ARCHIPRESBITERATU DE SÁLMURO.		
<i>Juigné-sur-Loire.</i>	{ Ecclesia de Juigneio cum archi- presbiteratu eidem annexa.	<i>Noyant; Bourg-d'I-</i> <i>ré.</i>	{ Decanatus cum ecclesiis de Nou- rento et Burgo d'Iré.
		<i>Armaillé.</i>	Ecclesia de Armalleyo.
		<i>S.-Michel-du-Bois.</i>	{ — Sancti Michaelis de Bosco.

⁽¹⁾ Archeſeio P. — ⁽²⁾ Milleyo P. — ⁽³⁾ Dameliez P. — ⁽⁴⁾ Extra P.

NOMS MODERNES.	BENEFICIA.
A <i>Saint-Sigismond</i> . . .	Ecclesia Sancti Sigismondi.
<i>La Chapelle-sur-Oudon</i>	Cappella supra Oudon.
<i>Montreuil-Belfroy</i> . . .	Ecclesia de Moustrolio prope Avrilleium.
<i>S.-Léger-des-Bois</i> . . .	— Sancti Leodegari[i] de Bosciis.
<i>Andigné</i>	— de Andigneio.
B <i>Antaise (?)</i> ⁽¹⁾	— de Ausezia juxta Segreium.
<i>Candé</i>	— Sancti Lazari de Candeyo.
<i>Landeronde</i>	Cappellania dicta de Mangoe de Landa Rotonda.
<i>Pouancé</i>	— Sancti ⁽²⁾ de Pouenceio.

Craon.

9. IN DECANATU DE CRE-
DONIO.

<i>Saint-Quentin</i>	Ecclesia Sancti Quintini cum decanatu.
c <i>Chérencé</i>	[—] de Charenceyo.
<i>S.-Germain-d'Anzure</i>	— de Unxuria.
<i>Saint-Aignan</i>	— Sancti Aniani.
<i>Saint-Martin-du-Limet</i>	— Sancti Martini de Limet.

NOMS MODERNES.	BENEFICIA.
<i>Gastines</i>	[Ecclesia] de Gastines.
<i>Congrier</i>	— de Congriez.
<i>Montguillon</i>	— de Mongueillon.
<i>Peuton</i>	— de Postomo.
<i>S.-Nicolas, à Craon</i>	In ecclesia Sancti Nycolay de Credonio prebenda quam tenet modo Joannes Boucher. F
	Cappellania quam tenet Philip-[p]us Sicularii.
<i>Sainte-Madeleine, à Segré</i>	In ecclesia Beate Marie Magdalenes de Segreyo : Una cappellania quam confert dominus episcopus. Item, cappellania Beate Marie Magdalenes.

Entre Sarthe et Mayenne.

10. IN DECANATU
INTER SARTAM ET MEDUANAM.

<i>Écuillé</i>	Decanatus in ecclesia de Esculleyo eidem decanatu annexa.
<i>Villanglose</i>	[Ecclesia] de Villa Anglosa.
<i>Châtelain</i>	— de Chastelain.
<i>Varennes-Bourreau</i>	— de Varanis. G
<i>Argenton</i>	— de Argentonio.

II. COLLACIONES DECANI ET CAPITULI ECCLESIE ANDEGAVENSIS.

<i>Daumeray</i>	[Ecclesia] Sancti Juliani de Daumereyo.	<i>Montigné</i>	[Ecclesia] de Montignéyo.
D <i>Durtal</i>	— Sancti Petri de Durestallo.	<i>Chalonnés-sous-le-Lude</i>	— de Chalona supra Alone.
<i>S.-Maurice, à Angers</i>	— Sancti Mauricii Andegavis.	<i>Douces</i>	— Sancti Mauritii de Dulcis.
<i>Châtigné</i>	— de Chastineio.	<i>Maigné-le-Vicomte</i>	— de Maigneyo. H
<i>La Selle-Craonnaise</i>	— de Cella Credonii.	<i>S.-Martin-du-Fouilleux</i>	— Sancti Martini du ⁽³⁾ Fouilleux.
<i>Miré</i>	— de Mereio.	<i>Montreault</i>	— Magni Montis Rebelli.
E <i>Cisay</i>	— de Cizeio.	<i>S.-Martin-du-Bois</i>	— S ^u Martini de Bosco.

⁽¹⁾ Le nom du saint est resté en blanc. — ⁽²⁾ De P.

⁽³⁾ Si cette identification est exacte, il faudrait lire *Antezia*, au lieu de *Ausezia*, et supposer une série d'altérations graphiques : *Ancezia*, *Ansezia*, *Ausezia*.

NOMS MODERNES.	BENEFICIA.	NOMS MODERNES.	BENEFICIA.
A <i>S.-Denis-d'Anjou</i>	{ Ecclesia Sancti Dyonisii in Andegavia.	<i>Loigné</i>	Ecclesia de Longneuo. P
<i>Bierné</i>	— de Bierneio ⁽¹⁾ .	<i>Villaines-sous-Mallicorne</i>	— de Villanis.
<i>Distré</i>	— de Distreyo ⁽²⁾ .	<i>Genet</i>	— de Genay.
<i>Le Plessis-Grainmoire</i>	— de Plessiaco Gramatici.	<i>Jarzé</i>	— de Jarzeio.
<i>Hommes</i>	— de Ulmis.	<i>Flée</i>	— de Flée.
B <i>Louvaines</i>	— de Lupanis.	<i>Courtilliers</i>	— de Courtilliers. G
<i>Chemiré-sur-Sarthe</i>	— de Chemereyo supra Sartam.	<i>Bouchamps</i>	— de Bolicampo.
<i>Brossay</i>	— du Brossay.	<i>Cherré</i>	— de Cherreyo.
<i>Montfort</i>	— de Monte Forti.	<i>S.-Pierre, à Précigné</i>	— Sancti Petri de Precigneo.
<i>Allençon</i>	— d'Alençon.	<i>Marrigné</i>	— de Marrigneio ⁽³⁾ .
C <i>Pommerieux</i>	— de Pommereulx.	<i>S.-André, à Châteauneuf-sur-Sarthe</i>	— Sancti Andree de Castro Novo. H
<i>Peuton</i>	— de Peston.	<i>Sainte-Croix, à Angers</i>	— Sancte Crucis Andegavis.
<i>Solaines</i>	— de Solaines.	<i>Bourg-l'Évêque</i>	— de Burgo Episcopi.
<i>Gohier</i>	— de Monte Goherii.	<i>Séronnes, à Châteauneuf-sur-Sarthe</i>	— Beate Marie de Seronis ⁽⁴⁾ .
D <i>Renazé</i>	— de Renazeyo.	<i>Châtellais</i>	— de Chastellays.
<i>S.-Évroul, à Angers</i>	— de Sancto Ebrulpho.	<i>Loigné</i>	— de Longneuo ⁽⁵⁾ . I
<i>La Jaille-Yvon</i>	— de Jaillya Yvonis.		
<i>Les Rosiers-sur-Loire</i>	— Beate Marie de Rosariis.		

III. COLLACIONES PRIORATUS DE GUNALDO.

<i>Longué</i>	Longué en Vallée.	<i>Grézillé</i>	Gresillé.
E <i>Forges</i>	Forges.	<i>Cunault</i>	Cunault.
<i>Laigné</i>	Luygné.	<i>Milly</i>	Millé.
<i>Saulgé-l'Hôpital</i>	Chaugé.	<i>Doué</i>	Les prebendes de Doué ⁽¹⁾ .
<i>Loaerre</i>	Loaerre.		

IV. LA COLLATION DES BENEFICES DE NOSTRE-DAME D'ANGERS.

<i>La Trinité, à Angers</i> ⁽²⁾	{ Quatre chanoines de Notre-Dame. Les trois curez.	<i>Les Moutiers, au-tr. dit le Bourg-des-Moutiers</i> ⁽³⁾	{ Le Bourg Saint-Jame. J
--	---	--	---

⁽¹⁾ *Biermo* P. — ⁽²⁾ *Discreyo* P. — ⁽³⁾ *Martigneio* P. — ⁽⁴⁾ *Feronis* P. — ⁽⁵⁾ P portait d'abord *Longueio*, nom auquel on a ajouté assez tardivement deux lettres pour en faire *Longueio*, P.

⁽¹⁾ C'est par un lapsus évident que cette ligne figure ici, car les prebendes du chapitre de Doué étaient à la présentation de l'évêque d'Angers.

⁽²⁾ Le recueil de Violette (fol. 53 r^o) indique, en tête des bénéfices dépendant de l'abbaye du Ronceray, «les quatre

chanoines de la Trinité d'Angers» et «les trois curez de la Trinité».

⁽³⁾ Au diocèse de Nantes, ce que le recueil de Violette (fol. 54 v^o) indique d'ailleurs en ces termes : «Le prieuré du Bourg, diocèse de Nantes».

RECUEIL DE POUILLÉS PARTICULIERS COMPOSÉ AU XV^e SIÈCLE. 247

NOMS MODERNES.	BENEFICIA.	NOMS MODERNES.	BENEFICIA.
	La chapelle de la Contesse.	<i>Avenières</i> ⁽¹⁾	Avenieres ou Maine. E
	La chapelle que tient Goupil.	<i>Grand-Champ</i> ⁽²⁾ . . .	Grant-Champ, alias Bouchamp ⁽⁴⁾ .
	La chapelle que tient Jehan Anase.	<i>Mareil-sur-Loir</i> ⁽³⁾ . . .	{ Saint-Christofle de Mareil ou Maine.
	La chapelle Thalamer ⁽¹⁾ .	<i>Seiches</i>	Seiche.
A <i>Rochefort-sur-Loire</i> .	{ Rochefort.	<i>Saint-Germain-des-Prés</i>	{ Saint-Germain des Prez.
	{ La chapelle Saint-Benoist.	<i>Avrillé</i>	Avrillé. F
<i>Cornillé</i>	Cornillé.	La cure que tient Parenteau.
<i>La Jubaudière</i> . . .	La Jubaudiere.	<i>Saint-Léonard, à Nantes</i> ⁽⁵⁾	{ Saint-Lienart de Nantes.
<i>Saint-Lambert-du-Lattay</i>	{ Saint-Lambert-du-Latay.		
<i>Brigné</i>	Breigné.		

V. LA COLLACION DES CURES DE SAINT-AUBIN D'ANGERS.

B <i>S. Just.</i>	{ à	Saint Jehan de Chasteaugontier.	<i>Brion</i>	Brion.	
<i>S.-Remy</i>	{ <i>Château-Gontier</i> .	Saint-Remy dudict lieu.	<i>Saint-Gault</i>	Saint-Gault, près Quelaines.	
			<i>S.-Michel-la-Palud, à Angers</i>	{ Saint-Michel de la Paluz.	G
<i>Bazouges</i>	{ Bazoges pres ledict lieu.		<i>Les Ponts-de-Cé</i> . . .	L'église du Pont-de-Sée.	
	{ La chapelle des Troys Maries.		<i>Les Allends</i>	Les Alleuz.	
	{ La malladerie dudict lieu.		<i>Saint-Remy-la-Varenne</i>	{ Saint-Remy de la Varenne.	
<i>Chambellay</i>	Chambellé.		<i>Trèves</i>	Trèves.	
<i>Montreuil-sur-Maine</i>	{ Moustreul sur Maenne.		<i>Souzay</i>	Sozé. H	
C <i>Le Lion-d'Angers</i> . .	Leon.		<i>Quelaines</i> ⁽⁷⁾	Quelaines.	
			<i>La Crote</i>	La Crote ⁽⁶⁾ .	
<i>Champigné</i>	{ Champigné entre Sarthe et Maenne.		<i>Bazouges</i>	Bazoges, pres la Crote ⁽⁶⁾ .	
<i>Pruniers</i>	Pruniers.		<i>La Baroche-Gondouin</i>	{ L'église de Bazoges le Gondouyn ⁽⁶⁾ .	
<i>Dartal</i>	Troys eglises de Durestal.		<i>Fresnay-sur-Sarthe</i>	Noustre-Dame de Fresnay. I	
<i>Gouy</i>	Gouys.		<i>Champfleur</i>	Chantefleur.	
D <i>La Chapelle-d'Ali-gné</i>	{ La Chappelle de Ligné où sont troys cures.		<i>Saint-Aubin-de-Loquenay</i>	{ Loquenay.	
<i>S. Thomas</i>	{ à la	Saint-Thomas de la Fleche.	<i>Avezé</i>	Davezé.	
<i>S^e Colombe</i>	{ <i>Fleche</i> .	Sainte-Colombe dudict lieu.	<i>S.-Pierre-des-Ormes</i>	Saint-Pierre des Ulmes.	
<i>Le Lude</i>	Le Lude.				
<i>Chartrené</i>	Chartené.				

(1-3) Cirte P. — (4) De Gaudouyn P.

(1) Probablement la même que « la chapelle de Saint-Barthelemer » du recueil de Violette (fol. 54 r°).

(2-3) Au diocèse du Mans.

(4) Le recueil de Violette (fol. 55 v°) indique séparément, et dans le diocèse du Mans, la « cure de Bonchamps » et la « cure de Grand-Champs ».

(5) Cette église paroissiale faisait partie du diocèse du Mans, mais les trois suivantes appartenaient à celui d'Angers.

(6) Au diocèse de Nantes.

(7) Cette église et les quinze suivantes faisaient partie du diocèse du Mans.

NOMS MODERNES.		BENEFICIA.	NOMS MODERNES.		BENEFICIA.
A	<i>Saint-Ouen, près le Mans</i>	} Saint-Ouan du Mans.	<i>Mézeray</i>	Meséré ^(*) .	
	<i>Saint-Pierre-L'Enterré</i>		} Saint-Pierre de Chastellays.	<i>S.-Pierre, à Châtellais</i> ⁽¹⁾	
	<i>Luché</i>	Luché.		<i>Couffé</i> ⁽²⁾	Couffé ⁽²⁾ .
	<i>Courcelles</i>	Courcelles.	<i>Méron</i> ⁽³⁾	Meron.	
	<i>Malicorne</i>	Malicorne.	<i>Domalain</i> ⁽⁴⁾	Domallain.	G
B	<i>Ligron</i>	Ligron ⁽⁵⁾ .	<i>Chelun</i> ⁽⁶⁾	Chalain vel alias Chalun.	

VI. LA COLLACION DES CURES DE SAINT-SIERGE D'ANGIERS.

	<i>Angers</i>	La prebende d'Angiers.	<i>Durtal</i>	Durestal.	
	<i>S.-Martin, à Beaupréau</i>	} Saint-Martin de Beaupréau.	<i>Lézigné</i>	Lezigné.	
	<i>Andrezé</i>		A[n]drezé.	<i>Huillé</i>	Huyllé.
	<i>Géneteil</i>	Genestay.	<i>Baracé</i>	Baracé.	H
C	<i>Saint-Maurille, à Chalennes-sur-Loire</i>	} Saint-Maurille de Chalonne.	<i>Brissarthe</i>	Brissarte.	
	<i>Saint-Melaine</i>		Saint-Melaine.	<i>Briollay</i>	Briollay.
	<i>Saint-Maurille, aux Ponts-de-Cé</i>	} Saint-Maurille d'Esme ^(*) .	<i>Sceaux</i>	} Seaux. La chapelle Sainte-Katherine de Seaux.	
	<i>Érigné</i>		} La chapelle de Murs. Arrigné.		<i>Thorigné</i>
	<i>Les Ponts-de-Cé</i>	La provosté des Ponts de Sée.		<i>Neufville</i>	Neufville.
D	<i>Brain-sur-Authion</i>	Brain-sur-Authion.	<i>S.-Aubin-de-Laigné</i>	Saint-Aulbin de Ligné.	
	<i>Combrée</i>	Combrée.	<i>Sainte-Catherine, à Neufville</i>	} La chapelle Sainte-Katherine de Neufville.	
	<i>S.-Michel-du-Tertre</i>	} à Angers } Saint Michel-du-Tertre d'Angiers.	<i>La Membrolle</i>		La Membrolle.
	<i>S.-Samson</i>		Saint-Sanson.	<i>Rablay</i>	Arrablay.
	<i>Chaumont</i>	Chaumont.	<i>Savennières</i>	Savonnieres.	J
E	<i>Beauvau</i>	Beauvau.	<i>Cuillé</i>	Cuillé.	
	<i>Baugé; le Vieil-Baugé</i>	} Les deux Baugez.	<i>Mozé</i>	Mozé ⁽¹⁾ .	
	<i>Volandry</i>		Vaulandry.	<i>Sainte-Christine</i>	Sainte-Christine.
	<i>Thorée</i>	Toéré.	<i>Cré</i>	Cré.	
	<i>Bazouges</i>	Bazoges sur le Loir.	<i>Pruillé</i>	Pruillé.	K
F	<i>Verron</i>	Verron.	<i>Baugé</i>	} La chapelle du Rouseau en l'église de Baugé.	
			<i>Querré</i>		Querré ⁽²⁾ .

(*) *Auterie* P. — (1) *Ligion* P. — (2) *Mefere* P. — (3) *Coussé* P. — (4) *De Signé*, altération d'une mauvaise graphie de *Siné*, P. — (5) *Nozé* P. — (6) *Quuo*, mauvaise transcription de *Qu're*, P.

(1) En dépit de la place qu'elle occupe ici, cette église appartenait au diocèse d'Angers.

(2) Au diocèse de Nantes.

(3) Au diocèse de Poitiers.

(4-5) Au diocèse de Rennes.

(6) P énumère ici les églises à la collation de Saint-Serge d'Angers en trois autres diocèses : 1° *On dyocese de Nantes*; 2° *On dyocese da Mans*; 3° *Redonensis dyocesis*.

VII. [COLLACIONES] SANCTI MAURI SUPRA LIGERIM.

NOMS MODERNES.	BENEFICIA.	NOMS MODERNES.	BENEFICIA.
A <i>Saint-Vétérin, à Gennes</i>	Saint-Vétérin de Gennes.	<i>Les Verchers</i>	Vriché.
<i>Bessé</i>	Bessé ⁽¹⁾ .	<i>Faveraye</i> ⁽¹⁾	Faverays.
<i>S.-Martin, à Saint-Maar</i>	Saint-Martin de Saint-Mor.	<i>La Chapelle-sous-Doné</i> ⁽²⁾	Cappella de Douadio prope Bournam.
<i>Continvoir</i>	Contiver ⁽²⁾ .	<i>Bréhémont (?)</i> ⁽²⁾	Saint-Jehan en Brehamon.
<i>Denée</i>	Denée.	<i>Le Voide</i> ⁽⁴⁾	La Vaide. B
B <i>Concourson</i>	Concourson.	<i>S.-Cyr-en-Bourg</i> ⁽⁵⁾	Saint-Sire.
		<i>Bournan</i> ⁽⁶⁾	Bournan.

VIII. [COLLACIONES] SANCTI FLORENCII PROPE SALMURUM.

1. NULLIUS DYOCESIS.

<i>S.-Florent-le-Vieil</i>	Sancti Petri Sancti Florencii Veteris.
<i>Marillais</i>	Sancti Johannis de Marolio.
<i>S.-Laurent-du-Motay</i>	Sancti Laurentii de Moteyo.
<i>Botz</i>	Sancti Egidii de Borno.
c <i>La Boissière-Saint-Florent</i>	Sancti Simphoriani de Buxaria ⁽³⁾ .
<i>La Chapelle-Saint-Florent</i>	Sancti Christofori Cappelle.

2. ANDEGAVENTIS DYOCESIS.

<i>N.-D. de Nantilly, à Saumur</i>	Beate Marie de Nantilleyo.
<i>S.-Florent, au château de Saumur</i>	Sancti Florencii de Castro Salmuri.
<i>Saint-Barthélemy, à Saint-Florent</i>	Sancti Bartholomei de Abbatia.
D <i>S.-Hilaire-l'Abbaye</i>	Sancti Hylarii.
<i>Rest, à Montsoreau</i>	Sancti Petri de Resto.

<i>Distré</i>	Sancti Andree de Distreyo ⁽⁴⁾ .
<i>Les Ulmes</i>	Sancti Vincentii de Ulmis Florencii. F
<i>Meigné</i>	Sancti Petri de Meigneio.
<i>Chênehutte</i>	Sancti [Petri ⁽⁷⁾] de Chenehuta.
<i>Denezé</i>	Sancti Joannis de Denezeio.
<i>S.-Georges-Châte-laison</i>	Sancti Georgii de Castri Anceruli.
<i>S.-Georges-des-Sept-Voies</i>	Sancti Georgii de Septem Viis. G
<i>Saint-Ellier</i>	Sancti Elerii.
<i>Gonnord</i>	De Gounort.
<i>Thouarcé</i>	De Touarceio.
<i>Courtailles</i> ⁽⁵⁾	De Courtaillis.
<i>Allonnes</i>	De Alompna. H
<i>S.-Lambert-des-Levées</i>	Sancti Lamberti de Levatis ⁽⁶⁾ .
<i>Saint-Martin-de-la-Place</i>	Sancti Martini de Platea.
<i>Champtocé</i>	De Chantoceyo. (9)

(1) Bressé P. — (2) Continer. — (3) Buxaria P. — (4) Discreyo P. — (5) Lenat avec abréviation finale P.

(1) Au diocèse de Mailleçais.

(2) Au diocèse de Poitiers.

(3) Au diocèse de Tours.

(4) Au diocèse de Mailleçais.

(5-6) Au diocèse de Poitiers.

(7) Ce nom est resté en blanc dans le manuscrit.

(8) C'est à tort que cette église est nommée parmi celles que S.-Florent possédait au diocèse d'Angers : elle eût dû figurer quelques lignes plus bas, sous la rubrique *Sagiensis dyocesis*.

(9) P énumère ici les églises à la collation de l'abbé de Saint-Florent dans les sept diocèses suivants : Tours, Sées, le Mans, Rennes, Nantes, Dol et Saint-Malo.

EXTRAITS DU RECUEIL DE VIOLETTE COMMENCÉ EN 1569.

Recueil des benefices qui sont en la collation et presentation de monsieur l'evesque d'Angers, et de plusieurs abbez et prieurez conventuels et communaultez, recueilliz par René Flameceau, sieur de la Violette, gerant les affaires de monseigneur le reverendissime cardinal de Gondy, abbé de Saint-Aubin d'Angers⁽¹⁾, et commence ledit recueil en l'an mil v° LXIX que ledit Violette est venu audit Saint-Aubin.

II. S'ensuit le pollier des bénéfices qui appartiennent à la presentation et pleine disposition de l'abbé de Saint-Nicolas lés Angers.

NOMS MODERNES.	BENEFICES.	NOMS MODERNES.	BENEFICES.
	OFFICES.		
	La sacristie.	<i>Le Bignon</i>	{ Le prieuré de Feneu ⁽²⁾ dit le Bignon.
	La celerie à present annexée au couvent du temps de Charles Miron, evesque ⁽²⁾ .	<i>Feneu</i>	{ La cure de Feneu ⁽²⁾ .
A <i>S.-Nicolas, près Angers</i>	L'aumosnerie.	<i>Azé</i>	{ Le prieuré d'Azé. La cure d'Azé.
	L'hostellerie.	<i>Candé</i>	{ — de Saint-Nicollas de Candé. La cure dudit lieu de Candé.
	L'enfermerie.	<i>Bécon</i>	{ Le prieuré de Bécon. La cure dudit lieu de Bécon. C
	EN ANJOU.	<i>S.-Nicolas-lés-Angers</i>	{ — de Saint-Nicollas lés Angers.
<i>S^{te}-Gemmes-d'Andigné</i>	{ Le prieuré de Sainte-Gemme, pres Segré. La cure dudit lieu de Sainte-Gemme.	<i>Beaucouzé</i>	{ — de Beaucousin.
<i>Cheffes</i>	Le prieuré cure de Cheffes.	<i>S.-Jean-des-Marais</i>	{ — de Saint-Jean des Marais.
<i>Cellière</i>	Le prieuré cure de Cellieres.	<i>Saint-Clément-de-la-Place</i>	{ — de Saint-Clement de la Place.
<i>S.-Martin-d'Arcé</i> ..	{ Le prieuré cure de Saint-Martin d'Arcé. Le prieuré de Juvardeil.	<i>La Meignane</i>	{ — de la Meignanne. D
B <i>Juvardeil</i>	{ La cure dudit lieu de Juvardeil.	<i>Angrie</i>	{ — d'Angrie.
		<i>Le Thoureil</i>	{ — du Thoureil.
		<i>Ingrande</i>	{ — d'Ingrande.

(2,3) Feneu p.

(1) Pierre de Gondy, évêque de Paris, posséda l'abbaye de Saint-Aubin de 1567 à 1598, et, à cette dernière date, se démit de ce bénéfice en faveur de son neveu, Jean-François, qui fut le premier archevêque de Paris.

(2) Charles Miron, évêque d'Angers, de 1587 à 1615 d'abord, de 1622 à 1626 ensuite. Les mots imprimés en italique constituent donc une addition sensiblement postérieure au texte primitif de la présente compilation.

NOMS MODERNES.	BENEFICES.	NOMS MODERNES.	BENEFICES.
<i>a</i> Bouillé-Menard . . .	La cure de Bouillé.	Lucé	La chapelle de Lucé.
<i>S.-Sauveur, à Segré.</i> {	— de Saint-Sauveur de Segré.	L'Onglée	— de l'Onglée.
 (1)	— d'Adelée.
		— de la Pourée.
		<i>La Barre</i>	— de la Barre. R
		<i>L'Écorcherie</i>	— de l'Écorcherie.
		— de Vielle-Grange.
		— de la Ronde.
		— de Brain.
		<i>Chasles</i>	— de Chasles. F

CHAPELLES CLAUSTRALLES DE LADICTE ABBAYE
DE SAINT-NICOLLAS.

<i>Saint-Jean, près</i> {	La chapelle de Saint-Jean de
<i>Gennes</i> {	Gennes.
<i>Ballée</i>	— de Ballée.

III. Monsieur le doyen de Saint-Lau d'Angers donne :

<i>La Pouèze</i>	La cure de la Poëze.	<i>Brain-sur-Longue-</i>	} La cure de Brain sur Longuenée.
		<i>née</i>	

IV. Pollier des benefices et offices ecclesiastiques à la collation et presentation
de monsieur l'abbé de Toussaints d'Angers.

PRIEURÉZ DU DIOCESE D'ANGERS.			
<i>b</i> Beaufort-en-Vallée	Le prieuré de Beaufort en Vallée.	<i>Beaufort-en-Vallée.</i> {	La chapelle Jousseaulme, en Beaufort.
<i>Thiercé</i>	— de Thiercé.	<i>Thiercé</i> {	— de Selaines, en Thiercé.
<i>Juigné</i>	{ — de Juigné sur Mai- enne. (2)	
<i>Villemoisant</i>	— de Villemoisant.		
<i>Trelazé</i>	— cure de Trelazé.		
<i>c</i> <i>S.-Augustin, près</i> {	— de Saint-Augustin, pres Angers.		
<i>Lasse</i>	— de Lasse.		
<i>La Lande-Charles</i>	— de la Lande-Charles.		
<i>Jumelles</i>	— de Jumelles.		
<i>Chenillé</i>	— de Chenillé.		

OFFICES CLAUSTRALLES.

	{	Lé prieur.
	{	Le celerier.
<i>Toussaints, à An-</i>	{	Le secretain.
<i>gers</i>	{	Le chambrier.
	{	L'enfermier.
	{	Le chantre.

LES BENEFICES QUE LEDIT ABBÉ PRESENTE
À CAUSE DE SA PREBENDE DE L'EGLISE D'ANGERS.

<i>Jarzé</i>	{	La cure de Jarzé, diocèse d'An- g gers.
------------------------	---	--

(1) Le recueil de Violette énumère ici les bénéfices dépendant de l'abbaye de Saint-Nicolas d'Angers dans les diocèses de Poitiers, du Mans, de Nantes, de Maillezais et de Luçon.

(2) Le ms. donne ici l'énonciation des prieurés de l'abbaye de Toussaints aux diocèses du Mans, de Tours et de Nantes.

NOMS MODERNES.	BENEFICES.	NOMS MODERNES.	BENEFICES.
A Dans l'église cathédrale d'Angers..	La chapelle de Froidfoier, en l'église d'Angers.	S.-Georges-du-Bois.	Le prieuré de Saint-Georges du Bois.
Le Plessis-Grammoire	— Saint-Clement, alias la Musse, en ladite eglise.	Beaufort-en-Vallée.	La chapelle d'Amillé, en Beaufort.
	— de Rousseau, au Plessis-Grammoire.	Saint-Jean-des-Mauvrets	— de la Reyrie, en Saint-Jean des Maulvretz.
		Saint-Gautier	— Saint-Gautier, en Tiercé.
		Fontaine-Milon	L'aumosnerie de Millon.
		Toussaints, à Angers	La chapelle Notre-Dame, en l'abbaye dudit Toussaints. La collation en appartient audit abbé et la présentation au curé de l'église de l'abbaye.

LES BENEFICES À LA COLLATION DUDIT ABBÉ,
ET PRESENTATION ET NOMINATION DE SECULIERS OU LAIZ.

Saint - Jean - des - Mauvrets	Le prieuré cure de Saint-Jean des Maulvretz.
Fontaine-Milon	— de Fontaine-Millon.
Gée	— de Gée.

VII. Rolles et polliers des benefices dependans de l'abbaye de la Roe en Anjou.

EN ANJOU.			
B Aubigné-Briand...	Le prieuré d'Aubigné Briand.	Livré	Le prieuré de Livré.
S.-Pierre-en-Vaux..	— de Saint-Pere en Vaux.	Le Pontvien	— du Pont-Vien
S.-Aignan, à Angers	— de Saint-Aignan d'Angers.	Le prieuré du Bourg-de-.....[s]ar-tais.
Étriché	— d'Etriché.	Fontaine-Couverte.	— de Fontaine-Couverte.
Ferrières	— de Ferrières.	Brain-sur-les-Marches	— de Brain.
C Daon	— de Daon.	La Rouaudière	— de la Rouaudière.
La Madeleine, à Daon	— de la Magdelaine de Daon.	Chanveaux	— de Chanveaux.
Bréon-Subert	— de Brion-Subert.		Le prieuré austral de la Roe.
Chemazé	— de Chemazé.		Latainerie.
S.-Sauveur-de-Flée.	[de] Saint-Sauveur de Flée.		Les-prieuré.
D Molières	— de Molières.	aumosnerie.
Bourg-Philippe	du Bourg-Philippes.	enfermerie.
Marchifrote	de Mausifrote.	La Roë	La chapelle du chasteau.
La Ferrière	de la Ferrière.		— Saint-Michel.
La Vernissière	de la Vernissière.		— de la Roche.
E La Ballue	de la Balue.		— de Bossard.
Simplé	de Saint-Plé.		Le diaconé.
Marigné-Peuton	de Marigné.		Le subdiaconé.

CHAPELLES DE PATRON LAÏ QUI SONT À LA COLLATION DE LADITE ABBAYE.

Balisson	La chapelle de Balisson.
----------------	--------------------------

(1) Ce rôle débute par les prieurés situés « au Maine » et « en l'evesché de Rennes ».

NOMS MODERNES.		BENEFICES.		NOMS MODERNES.		BENEFICES.	
A	<i>Les Maugeonneries.</i>	La chapelle de la Maugeonnerie.		<i>Saint-Blaise.....</i>	{	Le prieuré [de] Saint-Blaise de Marigné.	
	<i>Saint-Georges-de-Poitré.....</i>	{ — Saint-Georges des Polletreies.			}		

VIII. Roolle et polier des benefices dependans de l'abbaye de Bourgueil.

 ⁽¹⁾			<i>La Breille.....</i>	{	Le prieuré de la Breille.	
	<i>Le Plessis-aux-Moines.....</i>	{	Le prieuré du Plessis-au-Moine.		}	La cure dudit lieu.	D
	<i>S. Germain } à Bour-</i>	{	La cure de Saint-Germain, à Bourgueil.	<i>Brain-sur-Allonnes.</i>	{	Le prieuré de Brain sur Alonne.	
	<i>S. Nicolas } guail.</i>	{	— [de] Saint-Nicollas, à Bourgueil.		}	La cure dudit lieu.	
B	<i>Choazé-sur-Loire..</i>	{	La cure de Chosé.	<i>Lublé.....</i>	{	— de Lublé.	
	<i>Varennes-sur-Montsoreau.....</i>	{	— de Varennes.		}		
	<i>La Roche-aux-Moines, c^{de} de Neuillé.</i>	{	Le prieuré de la Roche au Moine.	<i>La Chapelle-aux Choux.....</i>	{	Le prieuré de la Chapelle aux Choux.	
					}	La cure dudit lieu.	
				<i>Chalonnès-sous-le-Lude.....</i>	{	La cure de Chalonne, près le Lude.	
					} ⁽²⁾	

IX. Roolle et polier des benefices dependans de l'abbaye de Vandosme.

 ⁽³⁾			<i>Boutigné.....</i>	{	Le prieuré [de] Saint-Jacques de Boutigné.	E
	PRIEURÉ EN ANJOU.				}	— [de] Saint-Pierre de Bonchamp.	
	<i>L'Évière, à Angers.</i>	{	Le prieuré conventuel de la Trinité de l'Évière lés Angers.	<i>Saint-Saturnin-sur-Loire.....</i>	{	— [de] Saint-Saturnin sur Loire.	
		{	La sacristie dudit lieu.		}	— [de] Nostre-Dame de la Colombe, près Briasac.	
		{	L'aumosnerie dudit lieu.	<i>La Colombe.....</i>	{	— [de] Saint-Hippolyte d'Arle.	
	<i>S. Eutrope, à Angers.....</i>	{	Le prieuré [de] Saint-Eutrope de l'Évière.		}	— [de] Saint-Georges de Menil.	F
		{	— conventuel de Saint-Clement de Craon.	<i>Saint-Hippolyte...</i>	{	— [de] Saint-Medart, à Cheviré le Rouge.	
C	<i>Saint-Clément....</i>	{	La sacristie dudit lieu.		}	— de Chasteaux en Anjou.	
		{	La chapelle Nostre-Dame, pres Craon.	<i>Menil.....</i>	{		
		{	— de la Loistrie.	<i>Cheviré-le-Rouge..</i>	{		
	<i>Notre-Dame(?)...</i>	{	Le prieuré [de] Saint-Eutrope, pres Craon.		}		
				<i>Château-la-Vallière.</i>	{		

(1) Ce rôle débute par l'énonciation des prieurés et des cures situés au diocèse de Poitiers et au diocèse de Tours.

(2) A donne ici les prieurés et cures de l'abbaye de Bourgueil aux diocèses de Limoges, d'Angoulême, de Saintes et de Maillezais.

(3) Ce rôle énumère tout d'abord les offices claustraux, les chapelles claustrales de l'abbaye de la Trinité de Vendôme; on y trouve ensuite la liste des prieurés et des cures qui, situées au diocèse de Chartres, dépendaient de ce monastère.

NOMS MODERNES.	BÉNÉFICES.	NOMS MODERNES.	BÉNÉFICES.
a Villiers-Aubouin	{ La sacristie dudit lieu et son annexe du prieuré de Villiers-Aubouyn.	Chevire-le-Rouge	{ La cure de Saint-Medart de Chevire le Rouge. c
Broc	{ Le prieuré de Nostre-Dame de Broc.	Saint-Saturnin-sur-Loire	{ — de Saint-Saturnin sur Loire.
CURES EN ANJOU.			
Villiers-Aubouin	La cure ^(a) de Villiers-Aubouyn.	La Chapelle-Craonnaise	{ — de la Chapelle Craonnaise.
S.-Symphorien-des-Ponceaux	{ — [de] Saint-Siphorien-des Ports.	Athée	{ — de Saint-Mathurin d'Athée.
Mazé	{ — [de] Saint-Pierre de Mazé.	Menil	{ Les deux cures de Saint-Georges de Menil.
b S.-Germain-d'Arcé	{ — [de] Saint-Germain d'Arcé.	L'Évière, à Angers	{ La cure de l'Évière lez Angers. d
Broc	{ — [de] Nostre-Dame de Broc.	Château-la-Vallière	{ — [de] Nostre-Dame de Chasteaux en Anjou.
		Couesmes	{ — [de] Nostre-Dame de Coemes ^(b) .
		 ⁽¹⁾

X. Roolle et polier des benefices à la collation et presentation de l'abbé de Saint-Jouin de Marnes, au diocese de Poitiers.

..... ^(a)	La Blouère	La cure dudit lieu.
	Cholet	La cure de Cholet.
	Le Fief-Sauvin	{ Le prieuré du Fief-Sauvaing. e La cure dudit lieu.
	Faye	— de Faie.
	Saint-Vincent	— de Saint-Vincent.
	 ⁽²⁾

XII. Pollier ou rolle des benefices deppendans de l'abbaye de Saint-Georges sur Loyre, ordre de Saint-Augustin, diocese d'Angers.

AU DIOCESE D'ANGERS.		NOMS MODERNES.	BÉNÉFICES.
Saint-Georges-sur-Loire	{ Le prieuré claustral. La sacristie et cure de Saint-Georges annexe.	Saint-Georges-sur-Loire	{ La sous-sacristie.
		Chénembault	{ La chapelle de Chenambault.
		La Salle	{ — de la Salle. f

^(a) *Le cure* (ici et aux huit lignes suivantes) A. — ^(b) *Coemis* A.

⁽¹⁾ A donne ici les bénéfices dépendant de l'abbaye de la Trinité de Vendôme au Maine, ou dans les diocèses de Saintes, de Poitiers, d'Orléans, de Bayeux et de Luçon, et termine enfin par la liste des prévôtés de ladite abbaye, au nombre desquelles se trouvent les quatre prévôtés angevins de Craon, de l'Évière de Saint-Saturnin et de Menil.

⁽²⁾ Ce rôle débute par les offices claustraux et donne ensuite les bénéfices sis aux diocèses de Poitiers, de Maillezais, de Luçon, du Mans, de Rennes et de Nantes.

⁽³⁾ Le ms. donne ici la nomenclature des bénéfices dépendant de l'abbaye de Saint-Jouin-de-Marnes « en l'evesché de Nantes et duché d'Anjou ».

NOMS MODERNES.	BENEFICES.	NOMS MODERNES.	BENEFICES.
A <i>Le Cotton</i>	La chapelle de Cotton.	<i>Les Essarts</i>	Le prieuré cure des Essarts.
.....	— des Fougerets.	<i>Chazé-sur-Argos</i>	— de Chazé sur Argoe.
.....	— de Saint-Gilles.		
	La chantrie.	<i>Mée</i>	— de Mes en Cran- nois.
<i>Les Hautes-Brosses.</i>	La chapelle des Brosses.		
<i>Châteaupanne</i>	Le prieuré cure de Chasteau- panne.	<i>Le Jaunay</i>	Le prieuré simple du Jaunay.
		<i>L'Épinay</i>	— de Lespinay.
B <i>Saint-Augustin-des-Bois</i>	— de Saint-Augustin des Bois.		

XIV. Noms de tous les benefices qui sont en la presentation et collation du Roy, en son duché d'Anjou.

NOMS MODERNES.	BENEFICES.	REVENU.
<i>L'église cathédrale d'Angers</i>	Premier, l'evesché d'Angers, tenu ^(a) par M. Charles Miron ⁽¹⁾ , vallant de ferme.	2500 lb.
<i>S.-Aubin, à Angers.</i> }	L'abbaye de Saint-Aubin d'Angers, tenue par l'un des enfans de monsieur le marchal de Rais ⁽²⁾ , vault de ferme	2500 lb.
<i>S.-Nicolas, à Angers</i>		
<i>S.-Serge, à Angers.</i>	— de Saint-Nicollas, pres Angers, vault de ferme	1500 lb.
<i>Toussaints, à Angers</i>	— de Saint-Serge, pres Angers, vault	1500 lb.
<i>Toussaints, à Angers</i>	— de Toussaints d'Angers, vault de ferme par an	600 lb.
<i>Bourgueil</i>	— de Bourgueil vaut par an	3000 lb.
<i>Le Louroux</i>	— du Louroux vaut par an	1500 lb.
<i>Saint-Florent</i>	— de Saint-Fleurand, pres Saulmeur, vaut	2500 lb.
<i>Saint-Maur</i>	— de Saint-Maur ^(b) sur Loyre, vaut	600 lb.
<i>Pontron</i>	— de Pontheron vaut par an	1500 lb.
<i>Chalocé</i>	— de Chaloché vaut par an	600 lb.
<i>La Roë</i>	— de Nostre-Dame de la Roë vaut par an	2000 lb.
<i>La Boissière</i>	— de la Boessiere vaut par an	
<i>Mélinais</i>	— de Melinaie, pres Baugé, vaut par an	2000 lb.
<i>Saint-Georges-sur-Loire</i>	— de Saint-Georges sur Loyre vaut par an	2000 lb.
<i>Asnières-Bellay</i>	— d'Asnières-Bellay vaut par an	400 lb.
<i>Le Perray-Neuf</i>	— du Perray-Neuf vaut par an	2000 lb.
<i>Notre-Dame ou le Ronceray, à Angers</i>	— de Nostre-Dame du Ronceray, dans Angers, vaut de ferme	2500 lb.

^(a) Tenue A. — ^(b) Marny A.

⁽¹⁻²⁾ Ces deux indications de possesseur prouvent que le présent paragraphe a été tout au moins remanié postérieurement à 1598 (voir les notes 1-2 de la page 250).

NOMS MODERNES.	BÉNÉFICES.	REVENU.
A <i>Le Perray</i>	L'abbaye du Perray aux Nonnains, pres Angers, vaut	1000 lb.
<i>La Haye-aux-Bons-Hommes</i>	} Le prieuré conventuel de la Haye aux Bons Hommes vaut	600 lb.
<i>Monnais</i>		— conventuel de Monnaie, pres Saulmeur, vaut
<i>Saint-Jacques, à la Flèche</i>	} — conventuel de Saint-Jacques de la Flèche, vaut de ferme	
<i>La Primaudière</i>		— recteur de la Primaudière vaut
B <i>La Ménitré</i>	La chapelle de la Ménitré, dependant du comté de Beaufort, vaut	200 lb.
<i>S.-Martin, à Angers</i>	} Les prebendes et dignitez des eglises roiales et collegiales de monsieur Saint-Martin d'Angers vallent	100 lb.
<i>S.-Laud, à Angers</i>		— royales et collegiales de Saint-Lau, pres Angers, vallent
<i>Doué</i>	— du college de Doué, pres Saulmeur, vallent de rente	600 lb.
. (1)		

XVI. Noms des benefices qui sont en la collation et presentation de l'abbaye [de] Nostre-Dame d'Asniere, ordre de Saint-Benoist, diocese d'Angers, fondée par un seigneur de Monstreul-Bellay, l'an mil CXXXIX.

NOMS MODERNES.	BÉNÉFICES.	NOMS MODERNES.	BÉNÉFICES.		
OFFICES CLAUSTRALES.		PRIEURS.			
<i>Asnières-Bellay</i>	} Le prieur claustral. Le secretain. Le sous-prieur. L'enfermier. Le chantre.	<i>La Grésille</i>	} Prieuré de la Grezille, diocese d'Angers.		
		<i>La Tisonnière</i>		} Le prieuré de la Tisoniere (2).	
		c <i>Saint-André-Gouledoye</i>	} Le prieur [de] Saint-André de Gouledoye, dioceze de Malzais.		<i>Briande</i>
				<i>Paladan</i>	} — de [Paladan (3)] pres Blois.
		<i>Fosse-Bellay</i>	— de Fousse-Bellai (4).		

(1) *Tiionera* A. — (2) Le nom est resté en blanc. — (3) *Fouille-Bellai* A.

(4) Le recueil Violette donne ici (fol. 48 r° à 51 v°) le pouillé de l'abbaye de Coulombs, au diocèse de Chartres, où ne figure aucun bénéfice angevin.

V
DIOCÈSE DE NANTES.

POUILLÉ DE 1287.

A Universis presentes litteras legentibus et inspecturis, D[urandus], miseratione divina episcopus Nannetensis, salutem in omnium Salvatore. Bone memorie Guillelmi predecessoris nostri vestigiis inherentes, qui dudum, de assensu canonicorum suorum confirmationeque archiepiscopi Turonensis postmodum subsecuta, pia consideratione constituit in ecclesia Nannetensi, ad divini cultus augmentum, quotidianas distributiones de cetero percipiendas de canonicis supradictis tam super redditibus capituli Nannetensis, licet essent exiles nec possent ad intentum predecessorum nostrorum sufficere competentem, quam, in supplementum, super fructibus, exitibus et proventibus unius anni cujuslibet ecclesie parochialis, quoties deinceps eam vacare contingeret in civitate et diocesi Nannetensi, computando a tempore quo ecclesia vacans esset collata ac animarum cura recepta, salvis episcopo Nannetensi et archidiacono et decanis eorum suis juribus in eisdem, ita tamen quod curam animarum vel capellanis ibidem servientibus ex ipsis fructibus, exitibus et proventibus, durante illo anno, juxta facultates ecclesie victui necessaria iidem ^(a) canonici ministrent; gratum predecessoris nostri constitutioni et metropolitice sedis confirmationi super hoc habite prestamus assensum. Tamen, quia posset forsitan in posterum inter ipsos canonicos, ex una parte, et rectores ecclesiarum, ex altera, super congruitate provisionis ipsis rectoribus ab eisdem canonicis faciende questio suboriri, dignum fore credimus questionis materia amputare, deliberatione proinde super hoc cum peritis habita, statuentes quid rectores et quid canonici sint in dictis ecclesiis in posterum habituri; et hoc rectores in sua receptione jurare tenentur, ad majorem roboris firmitatem. Volumus enim ac statuimus, de ipsius nostri capituli assensu requisito super hoc et gratanter obtento, consideratis facultatibus cujuslibet ecclesie civitatis et diocesis Nannetensis, nomina ecclesiarum presenti scripto inserere et summam exprimere certam, super qualibet ecclesia imposita, dictis distributionibus sine diminutione aliqua in posterum profuturam; et reliquum pro sua provisione rectoribus debetur, videlicet :

^(a) *Eidem c.*

I. IN DECANATU NANNETENSI.

NOMS MODERNES.	ECCLESIE.	TAXATIO.	NOMS MODERNES.	ECCLESIE.	TAXATIO.
A N.-Dame, à Nantes..	Ecclesiam Beate Marie Nannetensis taxamus dictis canonicis, quoties ipsam vacare contigerit, semel a rectore qui pro tempore [erit] prestandos....	100 s.	Montrelais.....	Monasterium Legum..	40 s.
S.-Saturnin	Ecclesia S. Saturnini Nannetensis.....	6 lb.	Trans.....	Trans.....	4 lb.
S ^{te} -Croix..	Ecclesia S. Crucis Nannetensis.....	100 s.	Teillé.....	Teillé.....	15 lb. G
S.-Clément..	Ecclesia S. Clementis..	100 s.	Mésanger.....	Mesanger.....	15 lb.
Saint-Donatien.....	Ecclesia S. Donatiani..	8 lb.	Saint-Herblon.....	{ S. Ermelandus de Ro- seria..... }	40 s.
B Chassey, auj. S ^{te} -Luc	Chesseil.....	20 s.	Pouillé.....	Poillé.....	60 s.
Thouaré.....	Thouaïré.....	40 s.	La Bourdinère.....	Bourdineriam ⁽¹⁾	10 lb.
Petit-Mars.....	Mars.....	12 lb.	Belligné.....	Belligné.....	60 s. H
Mouzeil.....	Mouzeil.....	60 s.	La Cornuaille.....	Cornubiam.....	4 lb.
Ligné.....	Ligné.....	4 lb.	Couffé.....	Coffé.....	6 lb.
C Les Touches.....	Les Touches.....	10 lb.	Varades.....	Varedam.....	4 lb.
Joué-sur-Erdre.....	Joué.....	8 lb.	Ancenis.....	Ancenisium.....	10 lb.
			Freigné.....	Fruigné.....	60 s. I
			Le Collier.....	Collarium.....	60 s.
			Carquefou.....	Querquefolium.....	60 s.
			Malves.....	Malvam.....	100 s.

Clisson. II. IN DECANATU GLITII.

Vertou.....	Vertou.....	4 lb.	Maisdon.....	Maidon.....	100 s.
Aigne, auj. Saint-Sébastien.....	Engniam.....	25 lb.	Châteaunthéband.....	Castrum Theobaldi... 12 lb. J	
Basse-Goulaine.....	S. Briciam de Goulena. 15 lb.		Le Bignon.....	Le Bugnon.....	4 lb.
D Haute-Goulaine.....	{ S ^{ta} m Radegondem de Goulena..... }	10 lb.	Port-Saint-Martin..	Pentem S. Martini... 60 s.	
S.-Julien-de-Concelles.	S. Julianum de Concellis 3 lb.		Saint-Aignan.....	S. Anianum.....	40 s.
La Chapelle-Heulin..	Capellam Heulin.....	60 s.	Saint-Léger.....	S. Leodegarium..... 100 s.	
Le Loroux-Bottereau.	Oratorium.....	15 lb.	Saint-Crespin.....	S. Crispinum.....	40 s. K
Chantocéaux.....	Castrum Celsum.....	100 s.	S.-Jean-de-Boiseau..	{ S. Johannem de Bou- guennasio..... }	40 s.
E S.-Germain-de-Mont-faucon.....	{ S. Germanum de Monte Falconis..... }	100 s.	Le Pellerin.....	Peregrinum.....	40 s.
La Bruffière.....	Brufferiam ⁽²⁾	6 lb.	Vallet.....	{ Valeti, pro duobus per- sonatibus..... }	4 lb.
Cugand.....	Cugant.....	10 lb.	S ^{te} -Lumine-de-Clisson.	S. Lumine.....	4 lb.
Gétigné.....	Gestigné.....	4 lb.	Aigrefeuille.....	Agrefolium.....	40 s. L
Tilléres.....	Taillieres.....	6 lb.	Remouillé.....	Remouillé.....	40 s.
F Mouzillon.....	Moudillon.....	7 lb.	Montbert.....	Montebert.....	40 s.
Gorges.....	Gorges.....	10 lb.	Cheix.....	Cheix.....	4 lb.
Monnières.....	Monsnieres.....	10 lb.	S.-Hilaire-des-Bois..	S. Hilarium de Nemore. 60 s.	
			Vieilleigne.....	Veterem Vineam..... 16 lb. M	

⁽¹⁾ Bourdineriam c. — ⁽²⁾ Brufferiam c.

NOMS MODERNES.	ECCLESIE.	TAXATIO.	NOMS MODERNES.	ECCLESIE.	TAXATIO.
<i>a</i> Passay.....	Paçay.....	10 lb.	Bouguenais.....	{ S. Petrum de Bougue- naisio.....	15 lb.
Breins.....	Brent.		Rezé.....	Resayum.....	12 lb.
Ves.....	Veuz.....	12 lb.			

Retz. III. IN DECANATU RADESIARUM.

<i>S.-Mars-de-Contais.</i>	S. Medardum.....	15 lb.	Roans.....	Rouand.....	4 lb.	H
<i>S^e-Lamine-de-Contais.</i>	S. Leobinium.....	10 lb.	Arthon.....	Arton.....	8 lb.	
<i>b</i> <i>La Limousinière.</i>	La Limoziniere.....	15 lb.	<i>Les Montiers.</i>	Burgum Monasteriorum	8 lb.	
<i>Saint-Colombin.</i>	S. Columbanum.....	8 lb.	Bouin.....	Boign.....	25 lb.	
Touvois.....	Tovaye.....	10 lb.	<i>Saint-Michel.</i>	{ S. Michaelcm de Che- vecier.....	10 lb.	
<i>Saint-Étienne-de-Mer-</i>	{ S. Stephanus de Mala Morte.....	4 lb.	<i>Saint-Brevin.</i>	S. Brevennum.....	60 s.	I
<i>Paulx.</i>	Paux.....	60 s.	<i>Saint-Viaud.</i>	S. Vitalem.....	60 s.	
<i>c</i> <i>Saint-Même.</i>	S. Maximum.....	60 s.	<i>Frossay.</i>	Frocziium.....	25 lb.	
<i>Sainte-Croix, à Ma-</i>	{ S ^{tas} Cruceni de Mache- cheoul.....	13 lb.	<i>Saint-Père-en-Retz.</i>	S. Petrum Radesiarum.	13 lb.	
<i>La Trinité, à Mache-</i>	{ S ^{tas} Trinitatem ejusdem eoul.....	13 lb.	<i>Sainte-Opportune.</i>	S ^{tas} Opportunam.....	7 lb.	
<i>Saint-Cyr-en-Retz.</i>	S. Ciricum.....	30 lb.	<i>S.-Philbert-de-Grand-</i>	{ S. Philbertum.....	40 s.	J
<i>Fresnay.</i>	Fresnayum.....	10 lb.	<i>Corcoué.</i>	Corcoué.....	40 s.	
<i>d</i> <i>Sainte-Pazanne.</i>	S ^{tas} Picinam.....	40 lb.	<i>Le Clion.</i>	Le Clion.....	10 lb.	
<i>Saint-Hilaire-de-Cha-</i>	{ S. Hilarium.....	15 lb.	<i>La Plaine.</i>	La Pleine.....	100 s.	
<i>léons.</i>			<i>Chauvé.</i>	Chauvay.....	60 s.	

La Roche-Bernard. IV. IN DECANATU [DE] ROCHE-BERNARD.

<i>S.-Similien</i> } <i>à Nantes</i>	{ S. Similianum.....	10 lb.	<i>Herbignac.</i>	{ Et pro patronatu, abbas S. Gildasii.....	7 lb.	K
<i>S.-Nicolas.</i> }	{ S. Nicolaum.....	10 lb.	<i>Saint-Lyphard.</i>	S. Lyphardum.....	6 lb.	
<i>Saint-Herblain.</i>	{ S. Hermelandum prope Coueron.....	10 lb.	<i>Pontchâteau.</i>	Pontem Castri.....	10 lb.	
<i>x</i> <i>Couéron.</i>	Coueron.....	40 lb.	<i>Missillac.</i>	Meizillac.....	10 lb.	
<i>S.-Étienne-de-Montluc</i>	{ S. Stephanum de Monte Luci.....	8 lb.	<i>Saint-Dolay.</i>	S. Elmodium.....	20 lb.	
<i>Cordemais.</i>	Cordemays.....	100 s.	<i>Nivillac.</i>	Nivillac.....	20 lb.	L
<i>Malville.</i>	Mallam Villam.....	10 lb.	<i>Séverac.</i>	Severac.....	4 lb.	
<i>Savenay.</i>	Savenaium.....	20 lb.	<i>Guenrouet.</i>	Guenret.....	7 lb.	
<i>y</i> <i>Lavau.</i>	Lavau.....	15 lb.	<i>Plessé.</i>	Plessé.....	20 lb.	
<i>Prinquiau.</i>	Plenqueau.....	40 s.	<i>Fégréac.</i>	Fegreac.....	10 lb.	
<i>Donges.</i>	Donges.....	10 lb.	<i>Blain.</i>	Blen.....	10 lb.	M
<i>Montoir.</i>	Monthouer.....	10 lb.	<i>Quilly.</i>	Quilly.....	40 s.	
<i>Piriac.</i>	Pereac.....	8 lb.	<i>Bouvron.</i>	Bouvron.....	20 lb.	
<i>e</i> <i>Assérac.</i>	Asserac.....	12 lb.	<i>Vigneux.</i>	Vigneu.....	100 s.	
<i>Camoël.</i>	Camoil.....	40 lb.	<i>Orvault.</i>	Orvault.....	60 s.	
<i>Herbignac.</i>	{ Herbignac, pro patro- natu episcopi.....	15 lb.	<i>Chantenay-sur-Loire.</i>	Chantenay.....	40 s.	N
			<i>La Chapelle-Launay.</i>	Capellam de Aineto...	40 s.	

NOMS MODERNES.	ECCLESIE.	TAXATIO.	NOMS MODERNES.	ECCLESIE.	TAXATIO.
A Saint-Nazaire.....	S. Nazarium.....	20 lb.	Batz.....	Baz.....	20 s. 8
Escoublac.....	Escoublac.....	40 s.	Crossac.....	Croysiac.....	40 s.
Saint-André-des-Eaux.	S. Andream.....	20 lb.	Fay.....	Fay.....	100 s.

Châteaubriant.

V. IN DECANATU CASTRI BRIENTII.

Grand-Champ.....	Grandem Campum ^(*) ..	12 lb.	Abbaretz.....	Abbaretz.....	12 lb.
Châteaubriant.....	Castrum Briense.....	12 lb.	S.-Vincent-des-Landes.	Sanctum Vincentium..	6 lb.
B Moisson.....	Moisson.....	20 lb.	Vay.....	Evœum.....	12 lb. F
Saffré.....	Saffré.....	8 lb.	Jans.....	Jans.....	8 lb.
Conquereuil.....	Concreux.....	4 lb.	Avessac.....	Aveçac.....	15 lb.
Pierric.....	Pieric.....	10 lb.	Ilougé.....	Rogé.....	15 lb.
Ruffigné.....	Rouffigné.....	40 s.	Soudan.....	Soudan.....	7 lb.
C S.-Aubin-des-Châteaux	S. Albinum.....	12 lb.	Sucé.....	Succé.....	100 s. G
Nozay.....	Nozayum.....	12 lb.	Sion.....	Soyon.....	100 s.
Auverné.....	Auvrené.....	20 lb.	Issé.....	Issé.....	100 s.
Riaillé.....	Riaillé.....	10 lb.	Héric.....	Ilberic.....	60 s.
Derval.....	Derval.....	6 lb.	Erbray.....	Arbré.....	100 s.
D S.-Julien-de-Vouvantes	Vouvantes.....	40 s.	Vritz.....	Vrix.....	60 s. H
Casson.....	Casson.....	40 s.	La Chapelle-sur-Erdre	{ Capellam super Her- dam..... }	40 s.
Fougeray.....	Fougeray.....	50 s.	La Chapelle-Glain..	Capellam Glen.....	40 s.
Guemené-Penfao....	Guéméné.....	20 lb.	Le Pin.....	Le Pin.....	40 s.
Puceul.....	Puceul.....	100 s.			

In cujus rei testimonium et munimen, presentibus litteris sigillum nostrum una cum sigillis capituli nostri duximus apponendum. Datum ac actum mense januarii, anno Domini m° cc° octuagesimo septimo ⁽¹⁾.

^(*) *Grandum Campum c.*

⁽¹⁾ Le texte publié par Aurélien de Courson se termine par la signature : *O. Bordinus.*

COMPTE DE 1330 ENVIRON.

BENEFICIA.	VICESIMA.	BENEFICIA.	VICESIMA.
A Episcopus Nannetensis	50 lb.	Johannes de Rozaio	30 s.
Archidiaconus Nannetensis cum prebenda	100 s.	Jocelinus de Suis Domibus	30 s.
Archidiaconus Medie cum prebenda		55 s.	Matheus Lebart
Thesaurarius Nannetensis cum prebenda	4 lb.	Bonabius ^(a) de Ruppeforti	30 s.
Scolasticus cum prebenda		60 s.	Johannes de Suis Domibus
B Cantor cum prebenda	60 s.	Alanus Gonterii	30 s.
Petrus Odart	30 s.	Bertholomeus Goion	30 s.
Philippus de Castro	30 s.	Guillelmus Guillardi	30 s.
Alanus Raymondi	30 s.	Cazuendus de Petris Albis	30 s.
Johannes Robillardi	30 s.	Radulphus de Loenia	30 s.
		Prebenda decanatus annexa	30 s.
		30 s.

CANONICI GUERRANDIE^(b).

c Daniel de Sancto Georgio, prepositus	30 s.	Petrus de Sancto Dionisio	30 s.
Guillelmus Mellou	35 s.	Johannes de Mendonio	30 s.
Alanus Lescourre	35 s.	Radulphus Roeite	30 s.
Geraldus Normanni	35 s.	Ernaldus Vasco	30 s.
Guillelmus Salamonis	30 s.	Rolandus Rufi	30 s.
d Robertus de Sancto Nerveo	30 s.	Yvo Monachi	30 s.
Symon Galli	30 s.	Magister Relicus	30 s.

Nantes.

I. DECANATUS [N]ANNETENSIS.

NOMS MODERNES.	BENEFICIA.	VICESIMA.
Sainte-Croix . . . } à Nantes. {	Ecclesia Sancte Crucis Nannetensis	20 s.
Notre-Dame . . . }	— Beate Marie Virginis Nannetensis	25 s.
S.-Clément, au faubourg de Nantes }	— Sancti Clementis	16 s.
e Saint-Saturnin, à Nantes . . .	— Sancti Saturnini	18 s.
S.-Donatien, faub. de Nantes.	— Sancti Donatiani ^(c) prope Nannetes ^(d)	30 s.
Notre-Dame, à Nantes	Prior Beate Marie Nannetensis	40 s.
Les Touches	Ecclesia de Tuchis	30 s.

^(a) Ronabius R. — ^(b) Guerrandie R. — ^(c) Donationi R. — ^(d) Nanneten avec abréviation finale R.

NOMS MODERNES.	BENEFICIA.	VICESIMA.
A <i>Saint-Philibert, au Cellier</i> . . .	Prior Sancti Filiberti de Celario	30 s.
<i>La Bourdinière</i>	Ecclesia de la Bourdiniere	20 s.
<i>Mouzeil</i>	— de Mouzeil ^(a)	16 s.
<i>Teillé</i>	— de Teillé	20 s.
<i>Petit-Mars</i>	— de Mars	20 s.
B <i>Beaulieu</i>	Prior de Bello Loco	40 s.
<i>Saint-Herblon</i>	Ecclesia Sancti Hermelandi ^(b) de Rousseria	20 s.
<i>Ancenis</i>	— de Ancenisio	22 s.
<i>Couffé</i>	— de Coffeio	25 s.
<i>Mésanger</i>	— de Mesangeio	30 s.
C <i>Mauves</i>	— de Malva	16 s.
<i>Saint-Herblon</i>	Prior Sancti Hermelandi de Rousseria ^(c)	35 s.
<i>La Cornuaille</i>	Ecclesia de la Cornuaille	25 s.
<i>Freigné</i>	Prior de Frineio	30 s.
<i>Oadon</i>	— de Odonio ^(d)	20 s.
D <i>La Madeleine, sur le pont, à Nantes</i>	— de Supra Pontem	25 s.
<i>Ligné</i>	Ecclesia de Ligné ^(e)	16 s.
<i>Pouillé</i>	— de Poillé	15 s.
<i>Saint-Géréon</i>	Episcopus pro terra Sancti Gereonis	40 s.
<i>Saint-Cyr, à Nantes</i>	Priorissa Sancti Cirici Nannetensis	20 s.
E <i>Varades</i>	Ecclesia de Varedes	16 s.
<i>Saint-André, à Nantes</i>	Prior Sancti Andree Nannetensis	20 s.
<i>La chapelle des Trois-Pendus, à Lanchaillou</i>	Capella Suspensorum ^(f)	10 s.
<i>Saint-Germain</i>	Prior Sancti Germani prope Frigneium ^(g)	12 s. 6 d.
<i>Freigné</i>	Ecclesia de Frigné	20 s.
F <i>S.-Gatien, à S.-Donatien</i>	Capella Sancti Gaciani ^(h)	7 s.
.....	— Sancti Johannis Evangeliste	15 s.
.....	— Sancte Marguerete	10 s.

Clisson.

II. DECANATUS CLICII.

<i>Le Loroux-Bottereau</i>	Ecclesia de Oratorio	50 s.
<i>Saint-Julien-de-Concelles</i>	— Sancti Juliani de Concellis	20 s.
G <i>Brains</i>	— de Breint	15 s.
<i>Bouguenais</i>	— Sancti Petri de Bouguenays ⁽ⁱ⁾	40 s.
<i>Rezé</i>	— de Rezaio ^(j)	30 s.
<i>Basse-Goulaine</i>	— Sancti Bricii de Golenais ^(k)	25 s.
<i>Saint-Jean-de-Boiseau</i>	— Sancti Johannis de Bouguenays ^(l)	16 s.

^(a) Monseil R. — ^(b) Hermelandi de Bonsseria R. — ^(c) Hermelandi de Bonsseriar. — ^(d) Odonio R. — ^(e) Ligné R. —

^(f) Suspens avec abréviation finale R. — ^(g) Fugneium R. — ^(h) Gociani R. — ⁽ⁱ⁾ Bouguenays R. — ^(j) Rezaio R. —

^(k) Golenais R. — ^(l) Bouguenays R.

NOMS MODERNES.	BENEFICIA.	VIGESIMA.
A Champloceaux.....	Ecclesia Castri Celsi.....	20 s.
Saint-Julien-de-Concelles....	Prior Sancti Juliani de Concellis.....	30 s.
Cheix.....	Ecclesia de Cheis.....	15 s.
Le Pellerin.....	— de Peregrino.....	20 s.
Monnières.....	— de Moneriis.....	20 s.
B Cugand.....	— de Cugant ^(a)	25 s.
Gorges.....	— de Gorgiis.....	25 s.
Pont-Saint-Martin.....	— de Ponte Sancti Martini.....	15 s.
Passay.....	— de Paçayo.....	20 s.
La Bruffière.....	— de Brufferia.....	20 s.
C Vieillevigne.....	— de Veteri Vinea.....	30 s.
Vertou.....	Prepositura Vertavensis ^(b)	20 lb.
La Trinité, à Clisson.....	Prior Sancte Trinitatis de Clicio.....	100 s.
Boussaye.....	— de Boçαιο.....	50 s.
Châteaunébaud.....	Ecclesia de Castro Theobaldi.....	30 s.
D Saint-Crépin.....	Prior Sancti Crispini.....	35 s.
Saint-Jacques, à Montfaucon.	— de Monte Falconis.....	4 lb.
Geneston.....	Abbatia de Genestonis ^(c)	70 s.
Haute-Goulaine.....	Ecclesia Sancte Radegondis de Golena ^(d)	20 s.
Barbechat.....	Prior de Barbechat.....	30 s.
E Pirmil.....	— de Piramileio.....	110 s.
.....	— de Escocis.....	6 lb.
Montbert.....	Ecclesia de Montebert.....	25 s.
Maidon.....	— de Maidon ^(e)	16 s.
Sainte-Lamine-de-Clisson...	— Sancti Liminii juxta Clcium.	
F Vue.....	— de Veuz ^(f)	22 s. 6 d.
Monsillon.....	— de Moudillon ^(g)	20 s.
Tillères.....	— de Telleres.....	22 s. 6 d.
Vallet.....	— de Valez.....	16 s.
Saint-Jacques, à Clisson. ...	Alter rector de Valez.....	16 s.
Saint-Jacques, à Clisson. ...	Ecclesia Sancti Jacobi de Clicio.....	16 s.
G Clisson.....	Decanus de Clicio.....	60 s.
Gétigné.....	Ecclesia de Gestinés cum capella de Varedes.....	25 s.
La Chapelle-Basse-Mer.....	— de Capella Basse Matris.....	20 s.
Le Bignon.....	— de Bignon.....	16 s.
Le Loroux-Bottrean.....	Prior de Oratorio.....	50 s.
H Iseron.....	— de Yseron.....	40 s.
S.-Germain-de-Montfaucon..	Ecclesia Sancti Germani de Monte Falconis.....	16 s.
Saint-Pierre, près Vertou...	Prior Sancti Petri de Vertavo ^(h)	20 s.
Châteaunébaud.....	— de Castro Theobaldi.....	15 s.
Le Pallet.....	— de Palacio.....	7 s. 6 d.

^(a) Eugant n. — ^(b) Vertavensis n. — ^(c) Geneston avec abréviation finale n. — ^(d) Radegondis de Goloria n. — ^(e) Maidon n. — ^(f) Veuz n. — ^(g) Moudillon n. — ^(h) Vertavo n.

NOMS MODERNES.	BENEFICIA.	VICESIMA.
A <i>Saint-Nazaire</i>	{ Ecclesia Sancti Nazarii videlicet rector 15 s. et decanus Nannetensis 25.	40 s.
<i>Savenay</i>	Ecclesia de Savenaio	50 s.
<i>Herbignac</i>	Prior de Hirbignac	25 s.
<i>Prinquiau</i>	Ecclesia de Prenqueau	16 s.
<i>Escoublac</i>	Prior de Escoublac	35 s.
B <i>Monthonac</i>	— de Montonac ^(a)	25 s.
<i>Blain</i>	Ecclesia de Bleign	25 s.
<i>Saint-Étienne-de-Montluc</i>	— Sancti Stephani de Montluz ^(b)	30 s.
<i>Pontchâteau</i>	— de Ponte Castri	20 s.
<i>Campbon</i>	{ — de Cambon videlicet rector 20 s. et capitulum Nannetense 30 s. ratione annex[arum].	50 s.
c <i>Pennebé</i>	Prior de Plembers ^(c)	20 s.
<i>Macérac</i>	— de Macerac ^(d)	30 s.
<i>Saint-Nazaire</i>	— Sancti Nazarii	30 s.
<i>Saint-Similien</i>	{ — Sancti Similiani ^(e)	20 s.
<i>Saint-Nicolas</i>	{ — Sancti Nicolai Nannetensis	20 s.
D <i>Bouvron</i>	— de Boy[er]on ^(f)	5 s.
<i>Rohard</i>	— de Rohart ^(g)	7 s.
<i>Cordemais</i>	— de Cordemés	10 s.
<i>Er</i>	— de Heir	20 s.

Retz.

IV. DECANATUS RADESIIARUM.

<i>Saint-Mars-de-Coutais</i>	Ecclesia Sancti Medardi	28 s.
E <i>Saint-Viaud</i>	— Sancti Vitalis	30 s.
<i>Roans</i>	— de Roant ^(h)	16 s.
<i>Sainte-Opportune</i>	— Sancte Opportune	20 s.
<i>Les Montiers</i>	{ Priorissa de Burgo Monasteriorum	110 s.
	{ Ecclesia de Burgo Monasteriorum	30 s.
<i>Frossay</i>	Prior de Froçao	60 s.
F <i>Pornic</i>	Abbatia de Pornidio	75 s.
<i>Saint-Brevin</i>	Prior Sancti Breveni ⁽ⁱ⁾	30 s.
<i>Saint-Père-en-Retz</i>	Ecclesia Sancti Petri Radesiarum	30 s.
<i>Corsept</i>	Prior de Corseto	30 s.
<i>Bouin</i>	Ecclesia de Boign	50 s.
G <i>Bourgneuf</i>	{ — Sancti Cirici Radesiarum	50 s.
	{ de quibus episcopus solvit 23 s. 4 d. et vicarius 6 s. 8 d.	
<i>Fresnay</i>	Ecclesia de Fresneio	20 s.

(a) *Montenac* R. — (b) *Montluz* R. — (c) *Plembers* R. — (d) *Materat* R. — (e) *Fimiliani* R. — (f) *Bouon* avec abréviation R. — (g) *Rechart* R. — (h) *Roant* R. — (i) *Breveri* R.

NOMS MODERNES.	BENEFICIA.	FIGURAS.
A <i>Sainte-Opportune</i>	Prior de Sancta Oportuna	16 s.
<i>Sainte-Pazanne</i>	Ecclesia de Sancta Peccina	20 s.
<i>Arthon</i>	— de Arton	20 s.
<i>Saint-Philibert-de-Grandlieu</i>	— Sancti Philiberti de Grandi Lacu	20 s.
<i>Saint-Philibert, à Machecoul</i>	Prior Sancti Philiberti de Machecolio ⁽⁶⁾	30 s.
B <i>Saint-Colombin</i>	Ecclesia Sancti Columbani	15 s.
<i>La Limousinière</i>	— de Lemosinera ^(b)	20 s.
<i>La Trinité</i>	— Sancte Trinitatis de Machecolio ⁽⁶⁾	30 s.
<i>Sainte-Croix</i>	— Sancte Crucis de Machecolio ⁽⁶⁾	30 s.
<i>Le Clion</i>	— de Clion	30 s.
C <i>Chauvé</i>	— de Chauvaé	16 s.
<i>Sainte-Lumine-de-Coutais</i>	— Sancti Leobini	20 s.
<i>Cheméré</i>	Prior de Cheméré	70 s.
<i>La Plaine</i>	Ecclesia Beate Marie de Plana	20 s.
<i>Saint-Hilaire-de-Chaléons</i>	— Sancti Hilari de Chaléon	20 s.
D <i>Chaume</i>	Abbas de Calma	10 lb.
<i>Prigné</i>	Prior de Prugneio	4 lb.
<i>Saint-Michel</i>	Ecclesia Sancti Michaelis de Chevech[er] ^(c)	30 s.
<i>Les Moutiers</i>	Prior de Burgo Monasteriorum	30 s.
<i>Septfaulx</i>	— de Septanfagis	16 s.
E <i>Port-Saint-Père</i>	— de Portu Sancti Petri	15 s.
<i>Saint-Philibert-de-Grandlieu</i>	— Sancti Philiberti de Grandi Lacu	4 lb. 10 s.
<i>Saint-Viaud</i>	Ecclesia Sancti Vitalis	20 s.
<i>Saint-Brevin</i>	— Sancti Breveni	16 s.
<i>Touvois</i>	— de Thovae ^(f)	20 s.
F <i>Saint-Laurent</i>	Prior Sancti Laurentii	10 s.
<i>Pornic</i>	Prior de Pornidio	25 s.
<i>Frossay</i>	Ecclesia de Froçαιο	50 s.
<i>Guermitton</i>	Prior de Guermitton ^(g)	4 s.
<i>Haute-Perche</i>	— de Alta Pertica	12 d.
G	— de Rivo Torto	3 s. 4 d.
<i>Le Breuil (?)</i>	— de Brolio Forelli	4 d.
<i>Saint-Michel-de-l'Isle</i>	— de Insula	8 s.

Châteaubriand.

V. DECANATUS CASTRI BRIENCII.

<i>Châteaubriant</i>	Decanus Castri Briencii	60 s.
<i>Grand-Champ</i>	Ecclesia de G[r]andi Campo	20 s.
H <i>Marsac; Mouais</i>	Prior de Marçac ^(h) et de Moia	60 s.
<i>La Chapelle-Glain</i>	Ecclesia de Capella Glan	30 s.

(^a) *Mathetolio* R. — (^b) *Lesmoniera* R. — (^c) *Mathetolio* R. — (^d) *Matholio* R. — (^e) *Chonac* avec abréviation finale R. — (^f) *Chonac* R. — (^g) *Gueranton* R. — (^h) *Martar* R.

COMPTE DE 1330 ENVIRON.

267

NOIES MODERNES.	BENEFICIA.	VIGESIMA.
A <i>Abbaretz</i>	Ecclesia de Abbairés	20 s.
<i>Nort</i>	— de Nort.	40 s.
<i>Moison</i>	— de Maidonio	40 s.
<i>Auverné</i>	— de Auvreneio	35 s.
<i>Saint-Nicolas-de-Redon</i>	Prior Sancti Nicolay prope Rothernem	25 s.
B <i>Riaillé</i>	Ecclesia de Riaillé	25 s.
<i>Gaemené-Penfao</i>	— de Guemené ^(a)	50 s.
<i>Saint-Julien-de-Vouvantes</i>	— de Voantes	20 s.
<i>Casson</i>	— de Casson	15 s.
<i>Puceal</i>	Ecclesia de Puceul	15 s.
C <i>Issé</i>	Ecclesia de Yceio	18 s.
<i>Derval</i>	— de Darval	18 s.
<i>Pierric</i>	— de Pierric ^(b)	20 s.
<i>Saffré</i>	— de Saffré	25 s.
<i>Héric</i>	— de Hiheric ^(c)	16 s.
D <i>Nozay</i>	— de Nozaio	37 s.
<i>Fougeray</i>	— de Fougeré	6 lb.
<i>Saint-Vincent-des-Landes</i>	Ecclesia Sancti Vincentii de Landis	20 s.
<i>Rougé</i>	— de Rougeio	30 s.
<i>Auessac</i>	— de Aveçac ^(d)	25 s.
E <i>Jans</i>	— de Janz	15 s.
<i>Bonnauvre</i>	— de Bono Opere	25 s.
<i>Vay</i>	— de Vaio	15 s.
<i>Saint-Michel à Châteaubriand</i>	Prior Sancti Michaelis	15 s.
<i>Soudan</i>	Ecclesia de Soudon	20 s.
F <i>Raffigné</i>	— de Roufigneio	15 s.
<i>Saint-Aubin-des-Châteaux</i>	— Sancti Albini de Castris	23 s.
<i>Roche-Mentru</i>	— de Roche Armentru ^(e)	15 s.
<i>Sacé</i>	— de Suceio	20 s.
<i>Moison</i>	Prior de Maidon	25 s.
G <i>Vritz</i>	Ecclesia de Veriz	20 s.
<i>Melleray</i>	Prior de Melereio Nigro	30 s.
<i>Le Pin</i>	Ecclesia de Pinu	18 s. 6 d.
<i>Erbray</i>	— de Arbraio	15 s.
<i>Sainte-Honorine</i>	Priorissa Sancte Honorate	15 s.
H <i>Sion</i>	Ecclesia de Sion	16 s.
<i>Penfao</i>	Prior de Penfaut ^(f)	20 s.
<i>Nozay</i>	— de Nozaio	13 s. 4 d.
<i>La Chapelle-sur-Erdre</i>	Capella super Huusdem alias Herdam	15 s.
<i>La Chapelle-Lannay</i>	Capella de Alneto Non reperitur.	10 s.
I <i>Donges</i>	Capella de Dongiis	15 s.

(a) Giremene R. — (b) Pierat R. — (c) Hibent R. — (d) Anecat R. — (e) Armentiu R. — (f) Pensaut R.

NOMS MODERNES.	BENEFICIA.	VICESIMA.
A <i>Couëron</i>	Ecclesia de Coeron.....	10 s.
.....	Sanctus Laurentius de Janneyo.	
<i>Déols.</i>	PRIORES EXEMPTI DE BURGO DE DEUX.	
<i>Aindre</i>	Prior de Andria.....	60 s.
<i>Saint-Géréon</i>	— Sancti Gereonis.....	4 lb.
<i>Montrelais</i>	— de Monasterio Legum.....	40 s.
<i>Marmoutiers.</i>	PRIORATUS EXEMPTI MAJORIS MONASTERII.	
B <i>Béré</i>	Prior de Bereio.....	9 lb.
<i>Sainte-Croix, à Nantes</i>	— Sancte Crucis Nannetensis.....	100 s.
<i>Chantoceaux</i>	— Castri Selsi.....	50 s.
<i>Liré</i>	— de Lireio ^(a)	45 s.
<i>Le Pellerin</i>	— de Peregrino.....	20 s.
C <i>Donges</i>	— de Dongia.....	70 s.
<i>Pont-Château</i>	— de Ponte Castri.....	50 s.
<i>Saint-Martin, à Machecoul</i> ..	— Sancti Martini de Macheco ^(b)	20 s.
<i>Varades</i>	— de Vareda.	
<i>Villeneuve</i>	Abbasia Ville Novi, Cisterciensis ordinis.....	15 lb.
D <i>Buzay</i>	— de Buzeio, ejusdem ordinis.....	12 lb. 10 s.
<i>La Meilleraie</i>	— de Mellereio, ejusdem ordinis.....	6 lb.

^(a) *Lusio* R. — ^(b) *Macho* avec trait horizontal au-dessus de h R.

POUILLÉ ÉPISCOPAL DU XV^e SIÈCLE.

Beneficia curata ad collationem episcopi Nannetensis. Et primo :

Nantes.		I. IN DECANATU NANNETENSI.		NOMS MODERNES.		BENEFICIA.	
NOMS MODERNES.	BENEFICIA.	NOMS MODERNES.	BENEFICIA.	NOMS MODERNES.	BENEFICIA.	NOMS MODERNES.	BENEFICIA.
A <i>S^r-Croix, à Nantes.</i>	Ecclesia Sancte Crucis Nannetensis.	<i>Brains.....</i>	Ecclesia de Brent.	<i>Brains.....</i>	Ecclesia de Brent.		F
<i>Notre-Dame, à Nantes.....</i>	Vicariatus Beate Marie Nannetensis.	<i>Cheix.....</i>	— de Cheiz.	<i>Cheix.....</i>	— de Cheiz.		
<i>Saint-Donatien.....</i>	Ecclesia Sancti Donatiani.	<i>Vue.....</i>	— de Veuz.	<i>Vue.....</i>	— de Veuz.		
<i>Thouaré.....</i>	— de Thoayré.	<i>Saint-Léger.....</i>	— Sancti Leodegarii.	<i>Saint-Léger.....</i>	— Sancti Leodegarii.		
<i>Mauves.....</i>	— de Malva.	<i>Bouaye.....</i>	— de Boaya.	<i>Bouaye.....</i>	— de Boaya.		
B <i>Le Cellier.....</i>	— de Celario ^(a) .	<i>Saint-Aignan.....</i>	— Sancti Aniani.	<i>Saint-Aignan.....</i>	— Sancti Aniani.		G
<i>Ondon.....</i>	— de Oudomo.	<i>Le Bignon.....</i>	— de Bignonio.	<i>Le Bignon.....</i>	— de Bignonio.		
<i>Ancenis.....</i>	— de Ancenisio.	<i>Châteauthébaud.....</i>	— de Castro Theobaldi.	<i>Châteauthébaud.....</i>	— de Castro Theobaldi.		
<i>Saint-Géréon.....</i>	Vicariatus Sancti Gereonis.	<i>Aigrefeuille.....</i>	— de Acrifolio.	<i>Aigrefeuille.....</i>	— de Acrifolio.		
<i>Anetz.....</i>	Ecclesia de Asnetz.	<i>Remouillé.....</i>	— de Remoullejo.	<i>Remouillé.....</i>	— de Remoullejo.		
c <i>Varades.....</i>	— de Varades.	<i>S.-André-Treize-Voix.....</i>	— Sancti Andree de Tredecim Vocibus.	<i>S.-André-Treize-Voix.....</i>	— Sancti Andree de Tredecim Vocibus.		H
<i>Belligné.....</i>	— de Belligneyo.	<i>Maisdon.....</i>	— de Maydonio.	<i>Maisdon.....</i>	— de Maydonio.		
<i>La Cornuaille.....</i>	— de Cornubia, gallice la Cornouaille.	<i>Saint-Fiacre.....</i>	— Sancti Hilarii de Cugnon, alias Sancti Fiacri.	<i>Saint-Fiacre.....</i>	— Sancti Hilarii de Cugnon, alias Sancti Fiacri.		
<i>Maumusson.....</i>	— de Maumoczon.	<i>Monnières.....</i>	— de Mosneriis.	<i>Monnières.....</i>	— de Mosneriis.		
<i>Saint-Herblon.....</i>	— Sancti Hermelandi de Rouxeria.	<i>Gorges.....</i>	— de Gorgiis.	<i>Gorges.....</i>	— de Gorgiis.		
D <i>Pouillé.....</i>	— de Puellayo.	<i>Sainte-Lumine-de-Clisson.....</i>	— Sancti Leobini prope Clicum.	<i>Sainte-Lumine-de-Clisson.....</i>	— Sancti Leobini prope Clicum.		I
<i>La Bourdinière.....</i>	— de Bourdineria.	<i>La Bruffière.....</i>	— de Brufferia.	<i>La Bruffière.....</i>	— de Brufferia.		
<i>Teillé.....</i>	— de Teillay.	<i>S.-Hilaire-du-Bois.....</i>	— Sancti Hilarii de Nemore.	<i>S.-Hilaire-du-Bois.....</i>	— Sancti Hilarii de Nemore.		
<i>Mésanger.....</i>	— de Mesangeyo.	<i>La Bernardière.....</i>	— de Bernarderia.	<i>La Bernardière.....</i>	— de Bernarderia.		
<i>Les Touches.....</i>	— de Tuschis.	<i>Cugand.....</i>	— de Cugant.	<i>Cugand.....</i>	— de Cugant.		
E <i>Trans.....</i>	— de Trant.	<i>Gétigné.....</i>	— de Gestigneyo.	<i>Gétigné.....</i>	— de Gestigneyo.		J
<i>Petit-Mars.....</i>	— de Parvo Marcio.	<i>Boussay.....</i>	— de Boczayo.	<i>Boussay.....</i>	— de Boczayo.		
<i>Coiffé.....</i>	— de Coufeyo.	<i>Notre-Dame, à Clisson.....</i>	— Beate Marie de Clicio.	<i>Notre-Dame, à Clisson.....</i>	— Beate Marie de Clicio.		
<i>Clisson.</i>	II. IN DECANATU CLICII.	<i>La Remaudière.....</i>	— de Rimauderia ^(b) .	<i>La Remaudière.....</i>	— de Rimauderia ^(b) .		
<i>Rezay.....</i>	Ecclesia de Resayo.	<i>Tillières.....</i>	— de Teillieres.	<i>Tillières.....</i>	— de Teillieres.		
<i>Bouguenais.....</i>	— Sancti Petri de Bouguenays.	<i>Mouzillon.....</i>	— de Mondilione, vulgari-ter de Mouzillon.	<i>Mouzillon.....</i>	— de Mondilione, vulgari-ter de Mouzillon.		K
		<i>La Haye-Fouassière.....</i>	— de Haya.	<i>La Haye-Fouassière.....</i>	— de Haya.		

(^a) Selario R. — (^b) Rignauderia R.

NOMS MODERNES.	BENEFICIA.	NOMS MODERNES.	BENEFICIA.
A <i>Le Fuilet</i>	Ecclesia de Feiflet.	<i>Quilly</i>	Ecclesia de Quilly.
<i>La Renaudière</i>	— de Regnauderia.	<i>Plessé</i>	— de Plexeyo.
<i>Saint-Julien-de-Concelles</i>	— Sancti Juliani de Concellis alternis vicibus, episcopi Nannetensis et abbatis Sancti Florencii prope Salmurum ^(a) .	<i>Bouvron</i>	— de Boveron. G
		<i>Saint-Lyphard</i>	— Sancti Lyphardi.
<i>La Roche-Bernard</i>	III. IN DECANATU ROCHEBERNARDI.	Retz.	IV. DECANATUS RADESIARUM.
<i>Vigneux</i>	Ecclesia de Vigneu.	<i>Frossay</i>	Ecclesia de Froczayo.
<i>Sautron</i>	— de Saulteron.	<i>Saint-Viaud</i>	— Sancti Vitalis.
B <i>Saint-Herblain</i>	— Sancti Hermelandi prope Coaeron.	<i>Saint-Père-en-Retz</i>	— Sancti Petri Radesiarum.
<i>Couëron</i>	Vicariatus de Coaeron.	<i>Sainte-Opportune</i>	— Sancte Oportune. H
<i>Saint-Étienne-de-Montluc</i>	Ecclesia Sancti Stephani de Monte Lucii.	<i>Saint-Brévin</i>	— Sancti Breveni.
<i>Malville</i>	— de Mallavilla.	<i>Saint-Michel</i>	— Sancti Michaelis de Chevecher ^(c) .
<i>Cordemais</i>	— de Cordemâys.	<i>Chauvay</i>	— de Chauveyo ^(d) .
C <i>Lavan</i>	— de Valle.	<i>Arthon-en-Retz</i>	— de Arton ⁽¹⁾ .
<i>Pont-Château</i>	— de Ponte Castri.	<i>Rouans</i>	— de Rouant. I
<i>Besné</i>	— de Bené.	<i>Port-Saint-Père</i>	— de Portu Sancti Petri.
<i>Saint-Nazaire</i>	— Sancti Nazarii.	<i>Saint-Hilaire-de-Chaléons</i>	— Sancti Hilarii de Chaleon.
<i>Crossac</i>	— de Croczac.	<i>Sainte-Pazanne</i>	— Sancte Pecine, <i>Saints-Pasanne gallice</i> .
D <i>Escoublac</i>	— de Escoublac.	<i>Saint-Cyr-en-Retz</i>	— Sancti Cirici Radesiarum.
<i>Saint-André-des-Eaux</i>	— Sancti Andree prope Guerandiam.	<i>Fresnay</i>	— de Frenayo. J
<i>Herbignac</i>	— de Hirbignac ^(b) .	<i>Sainte-Croix, à Machecoul</i>	— Sancte Crucis de Machecolio.
<i>Pirias</i>	— de Pehereac.	<i>La Trinité, à Machecoul</i>	— Sancte Trinitatis ejusdem loci.
<i>Batz</i>	— de Baz.	<i>Saint-Même</i>	— Sancti Maximi.
		<i>S.-Mars-de-Coutais</i>	— Sancti Medardi de Coustays.
E <i>Mesquer</i>	Ecclesia de Mesquer.	<i>La Limousinière</i>	— de Lemosinaria. K
<i>Assérac</i>	— de Aceraco.	<i>Saint-Colombin</i>	— Sancti Columbani.
<i>Camoel</i>	— de Camoel.	<i>Touvois</i>	— de Touvaya ^(e) .
<i>Missillac</i>	— de Mirsillac.	<i>Paulx</i>	— de Paux.
<i>Saint-Dolay</i>	— Sancti Elvodii (de <i>Saint-Dolay</i>).	<i>Saint-Étienne-de-Mer-Morte</i>	— Sancti Stephani de Mala Morte.
F <i>Séverac</i>	— de Severac.	<i>Corcoué</i>	— de Corcoué. L
<i>Fégréac</i>	— de Fegreac.	<i>La Benaste</i>	— de Banasta.
<i>Guenrouet</i>	— de Guenroyt.		

^(a) *Salmurum* E. — ^(b) *Hirbignac* E. — ^(c) *Cheuechu* E; *Chevecher* (Ruallain). — ^(d) *Chauveyo* E. — ^(e) *Tonnaya* E.

⁽¹⁾ Cet article ne figure que dans la transcription de Ruallain.

Châteaubriand. IN DECANATU GASTRIBRIENCI.

NOMS MODERNES.	BENEFICIA.
^A La Chapelle-sur-Erdre.....	Ecclesia de Capella super Herdam.
Sacé.....	— de Succeyo.
Grand-Champ....	— de Grandicampo.
Casson.....	— de Casson.
Saffré.....	— de Saffreyo.
^B Abbaretz.....	— de Abbaretz.
Nozay.....	— de Nozayo.
Puceul.....	— de Puceul.
Treffieuc.....	— de Trefieuc.
Vay.....	— de Vay.
^C Marzac.....	— de Marczac ^(*) .
Jans.....	— de Jans.
Derval.....	— de Derval[1]o.
Mouais.....	— de Moayo.

NOMS MODERNES.	BENEFICIA.
Issé.....	Ecclesia de Ysseyo.
Saint-Aubin-des-Châteaux.....	— Sancti Albini de Cas-tris.
Saint-Vincent-des-Landes.....	— Sancti Vincentii de Lan-dis.
Moïsdon.....	— de Maydonio.
Auverné.....	— de Auvregneyo.
Riaillé.....	— de Riaillé.
S.-Julien-de-Vouvantes.....	— de Voantes. F
Soudan.....	— de Souldan.
Ruffigné.....	— de Ruffigneyo.
Rougé.....	— de Rougeyo.
Fougeray.....	— de Foulgereyo.
Guéméné-Penfao..	— de Gemenayo ⁽¹⁾ . F
Massérac.....	— de Marcerac.
Conquereux.....	— de Conquereux.

(*) *Marczac* E.

(1) Ce nom manque dans la transcription de la copie de Ruallain conservée aux archives départementales de la Loire-Inférieure.

POUILLÉ DU CHAPITRE CATHÉDRALE DE NANTES

SUCCESSIVEMENT REMANIÉ EN 1456, 1486, ETC.

Sequantur prebende ecclesie Nannetensis et beneficia ad dictas^(a) prebendas respective pertinentia et spectantia, de quibus prebendis septem sunt sacerdotales^(b), septem diaconales^(c) et septem subdiaconales, etc.^(d).

1456, décembre. A Ego Johannes. . . .^(e), presbiter Macloviensis diocesis, publicus^(f) apostolica et imperiali auctoritatibus [notarius] curie^(g) ecclesiastice Nannetensis necnon venerabilis capituli Nannetensis, hoc inventarium seu summarium extraxi et collegi ex multis libris et registris antiquis ad firmiorem et certiore instructionem futurorum, et, prout potui, secundum temporis moderni statum in hanc formam redegei in mense decembris anno Domini m^o quadragentesimo quinquagesimo sexto^(h).

SACERDOTALES.

B Prebenda que decanatu est annexa, ad cujus nominationem pertinent beneficia sequentia, videlicet ecclesia⁽ⁱ⁾ Sancti Joannis Nannetensis⁽¹⁾ sive cappella et ecclesia^(j) Sancti Stephani de Monte Luci⁽²⁾, et sunt grossi fructus ejusdem prebende apud Sanctum Similianum⁽³⁾ et apud Vigneu⁽⁴⁾. Istam prebendam obtinuit defunctus magister Guillelmus Paris, decanus Nannetensis⁽⁵⁾, et magister Philippus Medici, decanus prefati loci⁽⁶⁾; ad presens tenet dominus Johannes de Tegulla, decanus ejusdem loci⁽⁷⁾.
C — Ad dictam ecclesiam Sancti Stephani, vacantem per obitum magistri Gaufridi Bouveri^(k), ultimi rectoris ejusdem, nominavit prefatus dominus Philippus Medici, decanus, venerabilibus viris [de] capitulo dicto ecclesie Nannetensis Johannem Gouzian, Britonem, clericum coralem prefate Nannetensis ecclesie; ipsi de capitulo^(l) prefatum Gouzian presentaverunt reverendo in Christo patri et domino domino Henrico, Nannetensi episcopo, videlicet die . . .^(m) mensis . . . anno Domini millesimo cccc^{mo} nono; prefatus dominus episcopus presentationem admisit [et] supradicto Gouzian de dicta ecclesia collationem

^(a) Ad ipsas x. — ^(b) Que sunt in numero viginti una prebenda (sic), quarum septem sunt presbiterales x. — ^(c) Diaconales x. — ^(d) Etc. manque dans x. — ^(e) Le blanc existe dans x. — ^(f) Pntus x. — ^(g) Curie que. — ^(h) Ce préambule ne se trouve que dans x, où il est placé à tort à la suite de l'intitulé du premier chapitre, ainsi conçu : *Sequantur primo de presbiteralibus seu sacerdotilibus prebendis ecclesie Nannetensis.* — ^(i,j) Ecclesie x. — ^(k) x prête à la leçon *Bouveri*, mais la lecture *Bouveri* ressort clairement de x. — ^(l) *Ipsi et capitulum* x. — ^(m) Cette lacune et la suivante existent dans x.

⁽¹⁾ Saint-Jean, à Nantes.

⁽²⁾ Saint-Étienne-de-Montluc (Loire-Inférieure).

⁽³⁾ Saint-Similien, à Nantes.

⁽⁴⁾ Vigneux (Loire-Inférieure).

⁽⁵⁾ Hauréau a trouvé mention de ce doyen à la date du 26 juin 1381. (*Gallia Christiana*, t. XIV, col. 840.)

⁽⁶⁾ Connu comme doyen de l'église de Nantes en 1409. (*Gallia Christiana*, t. XIV, col. 840.)

⁽⁷⁾ Ce Jean de la Tuile ne figure pas dans la liste des doyens de l'église de Nantes donnée par Hauréau, au tome XIV de la *Gallia*; il est nommé plus loin (p. 276 x) et n'était encore en 1409 que simple chanoine.

a fecit, etc., virtute cujusdam collationis possessionem adeptus fuit, etc. Modo magister Guillelmus Larchier, decanus⁽¹⁾, nunc Johannes Pledren, nepos Guillelmi Gueguen, episcopi Nannetensis⁽²⁾.

b Prebenda ad cujus nominationem pertinent ecclesia^(a) parochialis Sancte Crucis Nannetensis⁽³⁾, alternis vicibus cum abbate Majoris Monasterii, ecclesia^(b) de Vallet⁽⁴⁾ pro parte, et sunt grossi fructus apud Sanctum Donatianum⁽⁵⁾ et apud Dolon⁽⁶⁾. Istam tenuerunt successive magister Guillelmus Roberti, Mauricius de Monasterio Legum, Yvo Harcouet et Baldoinus de Saltu^(c). Iste Baldoinus^(d) de Saltu ad dictam parochialem ecclesiam Sancte Crucis Nannetensis, [vacantem] per obitum magistri Johannis de Luparia, anno, etc⁽⁷⁾., die Veneris post « Judica me », videlicet⁽⁸⁾ sexta die mensis aprilis, dominum Stephanum Coreti, utriusque juris possessorem, decano et capitulo ecclesie prefate Nannetensis [presentavit], nominaruntque dicti decanus et capitulum ipsum dominum Stephanum domino Bernardo, pro tunc episcopo Nannetensi, et presentaverunt; quiquidem dominus episcopus illi ad ea[n]dem providit et collationem fecit ipsius ecclesie. Possessionem adeptus fuit et pacifice gavisus fuit predictus dominus Stephanus. Post obitum vero Baldoyini de Saltu istam prebendam obtinuit magister Sansius Lupi, de partibus Arragonie, et deinde magister Guillelmus Perchardi, nunc vero magister Guillelmus Coglays, modo Guillelmus Fabri. Nunc vero magister Guillelmus Rouxelli et A. Nepos. A[d] presens tenet Alanus Moreau.

c Prebenda ad cujus nominationem pertinent ecclesia de Chantenaio⁽⁹⁾ et ecclesia^(f) de Fay⁽⁹⁾ et capellania Bernardi Couraye, et sunt grossi fructus ejusdem prebende apud Succieum⁽¹⁰⁾. Istam prebendam obtinuerunt successive magister Johannes Berart, Guidomarus Rollandi, Johannes Eoston, Paulus de Carmelon, dominus Stephanus Coueti, Mauricius de Mota, N. Pennart, Johannes Forban, et ad presens magister Johannes de Bruict, archidiaconus Nannetensis, obtinet. Prefatus Johannes Eoston decano^(g) et capitulo ecclesie Nannetensis predicte ad dictam ecclesiam de Chanteneyo obtinendam presentavit, die decima octava mensis decembris anno cccc° nono, magistrum Johannem Paris, capellanum alterius capellaniarum in ecclesia Nannetensi, ad altare Sanctissime Trinitatis seu Sancti Michaelis per defunctum magistrum Guillelmum Paris, decanum Nannetensem⁽¹¹⁾, et Beati Egidii in ecclesia parochiali Sancti Nicolai Nannetensis, per^(h) defunctos les Robilleys, fundatarum⁽ⁱ⁾, causa permutationis fiende de dictis duabus cappellaniis cum dicta ecclesia de Chanteneyo quam^(j) obtinebat dominus Jacobus d'Angiers. Nominarunt dicti decanus et capitulum ipsum Paris domino Bernardo, pro tunc Nannetensi episcopo, [et] presentarunt preffatum. Dominus episcopus, causa predicta, illi providit ac collationem fecit, etc. Prelibatus Johannes de eadem possessione adeptus fuit et ipsa pacifice gavisus fuit. Preterea prefatus Mauricius de Mota, canonicus, etc., ad dictam ecclesiam de Chanteneyo obti-

(a,b) Ecclesie n. — (c) Valdonius de Salusta n. — (d) Valdonius n. — (e) Ut n. — (f) Ecclesie n. — (g) Decanus n. —

(h) Par n. — (i) Fundatorum n. — (j) Quam tinet n.

(1) Guillaume Larcher est connu comme doyen en 1494. (*Gallia Christiana*, t. XIV, col. 840.)

(2) Guill. Guéguen, évêque de Nantes (1500-1506).

(3) Sainte-Croix, à Nantes.

(4) Vallet (Loire-Inférieure).

(5) Saint-Donatien, au faubourg de Nantes.

(6) Doulon (Loire-Inférieure).

(7) Il faut suppléer ici 1397, car cette année est la seule du pontificat de Bernard du Peyron où le dimanche de *Judica me*, c'est-à-dire le dimanche de la Passion, tombât le 1^{er} avril.

(8) Chantenay-sur-Loire (Loire-Inférieure).

(9) Fay-de-Bretagne (Loire-Inférieure).

(10) Sucé (Loire-Inférieure).

(11) Voir ci-dessus, p. 272, note 5.

A nendam, anno, etc. MCCC° VIII°, die decima quarta mensis septembris, dominum Johannem Mallet, presbiterum, rectorem ecclesie parochialis de Bonaban⁽¹⁾, diocesis Dolensis, causa permutationis fiende⁽²⁾ de dicta ecclesia de Bonaban cum prefata ecclesia⁽³⁾ parrochiali de Chanteneio quam obtinebat dictus dominus Johannes Paris, dicto capitulo (decano absente) nominavit; dictum capitulum reverendo in Christo patri ac domino domino H[enrico], episcopo Nannetensi, presentavit eum⁽⁴⁾ predictum; ipse dominus episcopus Nannetensis dicto Mallet de dicta ecclesia de Chanteneio providit ac collationem fecit, de ipsa possessione adeptus fuit⁽⁵⁾ ac pacifice gavisus [fuit] et nunc gaudet. Modo magister Yvo du Queriset; modo magister Guy Drolard, nepos du Queriset; nunc Florimond le Charon; modo magister Petrus Debardi⁽⁶⁾, archidiaconus de Media.

Prebenda ad cujus nominationem pertinent ecclesia⁽⁷⁾ Sancti Vincentii alias⁽⁸⁾ Albini Nannetensis⁽⁹⁾ et capellania Beate Catherine ad altare Beati Clari in ecclesia Nannetensi fundata. Grossi fructus ejusdem prebende sunt apud Sanctum Similianum et apud Vigneu⁽¹⁰⁾. Quam prebendam obtinuerunt successive magister Petrus Tevet et magister Johannes Regis. Iste magister, etc. dictis decano et capitulo ad prefatam ecclesiam⁽¹¹⁾ Sancti Vincentii seu Albini obtinendam, vacantem per obitum domini Guillermi Rouaut, presbiteri, anno cccc° nominarunt dominum Johannem Pinot⁽¹²⁾, ipsique decanus et capitulum, reverendo in Christo patri ac domino domino Bernardo, pro tunc Nannetensi episcopo, presentaverunt dictum⁽¹³⁾, etc. Dominus⁽¹⁴⁾ episcopus predictum Pinot de illa ecclesia providit ac collationem fecit, possessionem ejusdem adeptus fuit et pacifice gavisus fuit. Et postea prefatus Johannes Regis ad dictam ecclesiam obtinendam, causa permutationis fiende de eadem cum quadam capellania fundata in ecclesia parochiali Sancti Clementis prope Nannetes⁽¹⁵⁾, per defunctum Guillermum Mauricii, thesaurarium Nannetensem, cujus quidem capellanie presentatio ad ipsos decanum et capitulum⁽¹⁶⁾ spectat, quam capellam obtinebat dominus Petrus Lameti, presbiter. Ipsum Lamet dictis decano et capitulo nominavit; prefati decanus et capitulum ipsum ad dictam capellaniem presentarunt prelibato domino episcopo Nannetensi. Anno primo, die Veneris tertia mensis marcii⁽¹⁷⁾, ipse dominus episcopus illi Lamet, de eadem, causa presentationis predictae, providit et collationem fecit; illè possessionem ejusdem ecclesie adeptus fuit, de eadem gavisus fuit ac pacifice nunc gaudet. Istam prebendam tenuit magister Gaufridus de Pompadorio⁽¹⁸⁾, et ad presens magister Guillermus Militis. Preterea supradictus de Pompadorio ad dictam capellaniem Beate Catherine obtinendam ad prefatum altare Sancti Clari fundatum, causa permutationis fiende de ipsa capellania fundata ad altare Beati Culberti in ecclesia Beati Mathurini Parisius, quam obtinebat dominus Johannes Robini, presbiter, supradicto domino capitulo, decano absente, literatorie prefatum dominum Johannem Robini nominavit. Ipsi domini, causa predicta, domino [Johanni] Robini collationem de eadem fecerunt ac ipsum instituerunt in capitulum, in possessionem ejusdem capellanie adeptus fuit, pacifice jurium pertinentium ac fructuum ejusdem gavisus fuit, et hoc factum fuit in loco capitulari solito, die vigesima mensis aprilis anno cccc° nono. Magister Guydo de Loyon. Nunc vero magister Mathurinus de Pledren, ne-

(¹) *Fiande* n. — (²) *Prefate ecclesie* n. — (³) *Eam* n. — (⁴) *Adeptus* n. — (⁵) *Ou Debarey*. — (⁶) *Ecclesie* n. — (⁷) *Abbis* n. — (⁸) *Ac prefata ecclesia* n. — (⁹) Ces trois derniers mots sont rejetés par n à la suite de *capitulum*. — (¹⁰) *Dictus* n. — (¹¹) *Dominio* n. — (¹²) *Ad ipsos decanat.*, sans plus, n. — (¹³) *Pumipadorio* (avec surcharge de l'u) n.

(¹) Bonaban, commune de la Gouesnière (Ille-et-Vilaine).

(¹) Saint-Clément, à Nantes.

(²) Saint-Vincent, à Nantes.

(²) C'est-à-dire le vendredi 3 mars 1402 (nouveau

(³) Saint-Similien à Nantes; Vigneux (Loire-Inférieure).

style).

¶ **pos predicti Gueguen et episcopus Dolensis** ⁽¹⁾. Modo magister Franciscus du Tertre. Magister Petrus Rouxeau modo.

¶ **Prebenda ad cujus nominationem pertine[n]t ecclesia de Arbray** ⁽²⁾, et capellania Beate Marie Magdalen et capellania Beati Guihardi que etiam annexa cum dicta capellania Beate Marie Magdalene, ad altare Sancte Anne, et sunt grossi fructus istius prebende apud Accerac ⁽³⁾. Istam prebendam obtinuerunt dominus Johannes du Monsell, magister Georgius de Lesven, Petrus d'Orengé, Ludovicus de Mota et Yvo le Coroleur. Anno, etc. cccc° sexto, die nona mensis Julii, dominus Stephanus Viré, presbiter, dictis decano et capitulo ecclesie Nannetensis ad dictas capellanas ⁽⁴⁾ Beate Marie Magdalene et Guihardi, simul annexas, obtinendas, causa permutationis faciende de quadam capellania Beate Marie du Chastelier, sita prope symiterium Sancti Leobini Nannetensis diocesis ⁽⁵⁾, quam obtinebat, cum dicta capellania Beate Marie Magdalene et cum capellania Beati Si[m]phoriani fundata in cimiterio Sancti Similiani prope Nannetes ⁽⁶⁾, quas obtinebat. . . . ^(b) de Ripa, clericus, cujusquidem cappellanie Beati Simphoriani ipsi[s] dominis collatio et institutio ac omnimoda dispositio spectat et pertinet, nominavit; quiquidem domini decanus et capitulum dictam nominationem admiserunt. Ipsi collationem et provisionem dictis duobus capellanis, causa prebende, fecerunt; de dictarum capellaniarum quarum fructibus puris gavisus fuit, pacifice et quiete, et est possessio earum prefato capitulo per dominum Lambert. Nunc Bonamour. Nunc magister Johannes Couppé. Modo Martinus Quatrans.

¶ **Prebenda ad cujus nominationem pertinent ecclesia Sancti Hermelendi prope Couairon** ⁽⁶⁾ et capellania Papin. Grossi fructus ipsius prebende sunt apud Sanctum Medardum Deserti ⁽⁷⁾, etc. Istam prebendam obtinuerunt Petrus Caorcin ⁽⁸⁾, magister Johannes Av[un]culi et ad presens magister Johannes Merven, modo magister Jacobus de Mota, Johannes Calhouet, nunc magister Robertus Morillon, surgenus regis et regine ⁽⁹⁾. Nunc autem Mondragon. Nunc tenet magister Franciscus d'Arbolanche.

¶ **Prebenda ad cujus nominationem pertinent ecclesia de Hieric** ⁽⁹⁾ [et] capellania Sancti Stephani in ecclesia Nannetensi ad altare ejusdem Sancti Stephani, quam capellaniam nunc tenet magister Gaufridus de Guerna . . . ⁽⁴⁾. Istam prebendam obtinuerunt successive magister Johannes d'Orgné, Radulphus Phipiquelt ⁽⁵⁾, Jacobus de Ponte Abbatis ⁽⁶⁾, Petrus Mabileon, Johannes du Paeron, de partibus Navarre, N. de Vineneuc. Modo tenet iste Johannes du Paeron. Ad dictam ecclesiam de Hieric obtinendam, vacantem tunc per obitum domini Johannis Chës, ultimi rectoris ejusdem, dictis dominis decano et capitulo nominavit (*sic*), anno, etc. cccc° primo, magistrum Petrum ⁽⁶⁾ Aprilis dictum; dictam nominationem admiserunt, et ipsum Petrum reverendo in Christo patri ac domino domino Bernardo, tunc episcopo Nannetensi, presentaverunt. Dictus dominus episcopus illi Petro Aprilis de eadem ecclesia providit ac

⁽¹⁾ Ad dict. cap^{am} x. — ⁽²⁾ Le nom de baptême a été omis par x. — ⁽³⁾ Caorem x. — ⁽⁴⁾ Guerna° x. — ⁽⁵⁾ Avec abréviation finale x. — ⁽⁶⁾ Abis ou Avis, avec abréviation, x. — ⁽⁷⁾ Petrus x.

⁽¹⁾ Mathurin de Plédran, élu évêque de Dol en 1504, mourut en 1521 ou 1523.

⁽²⁾ Erbray (Loire-Inférieure).

⁽³⁾ Assérac (Loire-Inférieure).

⁽⁴⁾ Sainte-Lumino-de-Coutais (Loire-Inférieure).

⁽⁵⁾ Saint-Similien, à Nantes.

⁽⁶⁾ Saint-Herblain (Loire-Inférieure).

⁽⁷⁾ Saint-Mars-du-Désert (Loire-Inférieure).

⁽⁸⁾ Anne de Bretagne, reine de France.

⁽⁹⁾ Héric (Loire-Inférieure).

A collationem fecit, etc. Dictus Petrus Aprilis de eadem possessionem accepit, et de eadem juribus suis pacifice gavisus fuit. Modo magister Ludovicus Batgum. Nunc M. Franciscus de Quibriac. Nunc vero M. Anthonius de la Boucciere, rector Sancti Vincentii et Sancte Crucis Nannetensis. Modo M. Goffridus Moreau. Nunc Auffridus de Guermenguy. Modo Julianus Durant, etc.

DIACONALES.

B Prebenda ad cuius nominationem pertinet ecclesia de Doullon et de Thoairé⁽¹⁾, cujus prebende grossi fructus sunt apud Sanctum Donatianum et apud Doulon⁽²⁾. Istam prebendam tenuerunt successive magistri Stephanus Fabri, Yvo Grallon⁽³⁾, Petrus Bechais, Petrus Bevelle. Supradictus magister Petrus Bechays ad dictam ecclesiam de Dolonio obtinendam, vacantem per obitum defuncti domini Guillelmi Eraut, ultimi rectoris ejusdem, anno Domini millesimo ccc° nonagesimo nono, die Mercurii, xix^a mensis novembris, dictis dominis decano et capitulo nominavit dominum Petrum de Carnelou, c presbiterum, quam nominationem admiserunt gratanter^(b); dicti domini ipsum dominum Petrum reverendo in Christo patri ac domino domino Bernardo, Nannetensi episcopo, presentaverunt ad dictam ecclesiam; prefatus dominus illi domino Petro de eadem providit ac collationem; de eadem pacificam possessionem habuit; gavisus pacifice et quiete fuit et adhuc gaudet pro nunc. Nuper magister Johannes Pergamenarii. Nunc vero M. Bertrandus de Quifistré. Modo magister Leonius Tisart.

D Prebenda ad cuius nominationem pertinent ecclesia de Chessail⁽³⁾ et capellania quam fundavit defunctus Nicolaus Gresil, fundata ad altare Beate Marie de subtus pupillum ecclesie Nannetensis: istam capellaniam attribuerunt dicte prebende domini decanus et capitulum loco alterius capellanie Beate Marie fundate ad dictum altare. Quamquidem capellaniam, ut dicitur^(c), per dominum episcopum et capellanum fuit annexa sacrist[i]e Nannetensi. Grossi fructus apud Sanctum Stephanum de Monte E Luci⁽⁴⁾. Istam prebendam magister Johannes Mauricii obtinet ad presens. Ipsam tenet Johannes de Thegulla, quiquidem de Tegula ad dictam parochialem ecclesiam de Chessail obtinendam, causa permutationis fiende de ipsa quam tunc obtinebat dominus Johannes Rondeau, presbiter, cum ecclesia parochiali de Boczayo⁽⁵⁾ quam obtinebat dominus Henricus [de] Plumaugat, prefatis dominis decano et capitulo dictum dominum Henricum^(d) de Pleumaugat nomina[vi]t per litteras patentes, et ipsi decanus et capitulum. . . .^(e) ad ipsam ecclesiam obtinendam cum predicto reverendo in Christo patri ac domino H[enrico], episcopo Nannetensi, die Mercurii xxiii^a mensis Junii anno, etc. cccc° quinto, presentaverunt supradictum^(f); dictus dominus Petrus de eadem ecclesia illi Herveo providit et collationem fecit, causa permutationis predicte, possessionem de eadem recepit pacifice et quiete, ac gavisus fuit et est de eadem dictus Herveus. Preterea anno, etc. cccc° nono, die Veneris penultima mensis c Augusti, prefatus dominus Johannes de Tegula ad dictam ecclesiam de Chessail^(g) obtinendam, quam obtinebat dominus Guillelmus le Bouchier, causa permutationis de eadem faciende cum quadam

(^a) Grallon κ. — (^b) Gratenter κ. — (^c) Dictum κ. — (^d) Henricum κ. — (^e) Mot illisible. — (^f) Supradictus κ. — (^g) Gresil κ.

(¹) Doulon; Thouaré (Loire-Inférieure).

(³) Chassais, auj. Sainte-Luce (Loire-Inférieure).

(²) Saint-Donatien, au faubourg de Nantes; Doulon (Loire-Inférieure).

(⁴) Saint-Étienne-de-Montluc (Loire-Inférieure).

(⁵) Boussay (Loire-Inférieure).

A parochiali d'Escrinac⁽¹⁾, Corisopitensis diocesis⁽¹⁾, quam obtinebat Eudo de Fossa⁽²⁾, ipsum Eudonem⁽³⁾ prefatis decano et capitulo Nannetensi nominavit per litteras patentes; ipsam nominationem admiserunt dicti domini episcopi; ipsum⁽⁴⁾ Eudonem⁽⁵⁾, causa permutationis predictæ de eadem capellania, providerunt cum omnibus juribus, etc., ac eidem collationem fecerunt; ipsum Eudonem⁽⁶⁾ dictus Johannes Pinot, prior seu elemosinarius Beate Marie Nannetensis⁽²⁾, de eadem in possessionem induxit per tactum
B et osculum cornu altaris. Nunc M. Guillelmus Gueguen. Nunc vero magister Robertus de Comean, rector de Crozon⁽³⁾, archidiaconus Medie. Modo tenet M. Guillelmus Droulard. Nunc M. Petrus le Gallo. Nunc vero magister.⁽⁴⁾.

Prebenda ad cujus nominationem pertinent [ecclesia] Sancti Nicolai Nannetensis⁽⁴⁾ et capellania Sancti Sepulchri quam obtinet dominus Johannes Luce, rector de Malva⁽⁵⁾, et capellania de Tuscha.
C Grossi fructus [tam] super boscis prepositure^(b) Nannetensis et boetas (*sic*) quam in certis redditibus ac certis pratis in Magna Hanna⁽⁶⁾ juxta vadum Capraicum⁽ⁱ⁾ per certos homines. Istam prebendam obtinuerunt Philipus de Coethlan, dominus Johannes Vigerii. Nunc vero magister Johannes Malegunc. Modo Johannes Alliz. Nunc M. Johannes du Brouchet. Nunc vero magister Oliverius Richardi.

Prebenda ad cujus nominationem pertinent ecclesia Sancti Saturnini Nannetensis⁽⁷⁾ et capellania
D Bone Matris in ecclesia Nannetensi fundata. Grossi fructus apud Fay. Istam prebendam obtinuerunt successive magister Ludovicus Pauvert, magister Johannes de Charroay, magister Gaufridus Caorcin^(j), magister Johannes de Malestroict. Ad presens istam tenet magister Johannes Mureti, domini nostri Pape secretarius. Supradictus magister Gaufridus Caorcin, anno, etc. cccc°, die prima mensis Augusti, ad dictam ecclesiam obtinendam, nunc vacantem per obitum defuncti Mathei Olive, presbiteri,
E dictis decano et capitulo nominavit Johannem Caorcin, quamquidem nominationem admiserunt [et] ipsum domino Bernardo, episcopo Nannetensi, ad dictam ecclesiam presentarunt, quiquidem dominus episcopus de eadem illi Johanni^(k) providit ac collationem fecit, etc. Prefatus Johannes de eadem possessionem habuit, de ejusdem fructibus gavisus fuit. Item prefatus magister Johannes de Carbay ad dictam capellaniam Bone Matris obtinendam, causa permutationis fiende cum alio beneficio eccle-
F siastico, Petrum de Thilio^(l) prelibatis dominis decano et capitulo, anno, etc. cccc°, nominavit; nominationem admiserunt, ipsi de eadem^(m) providerunt et collationem fecerunt; ipse habuit possessione[m] ac de fructibus gavisus fuit. Item predictus magister Johannes de Malestroict ipsis dominis decano et capitulo nominavit ad prefatam capellaniam, vacantem per supradictum Petrum de Thilio, magistrum Johannem Boucheron; quamquidem nominationem et promotionem et aliam omnimodam
G dispositionem ad eos pertinentes eidem Boucheron fecerunt. Virtute collationis et promotionis predictarum, ipsis factis, possessionem de eadem capellania adeptus fuit, de fructibus gavisus ejusdem pacifice et quiete fuit. Item, anno cccc° tercio, die lune, prima vocem (*sic*) januarii, prelibatus magister

⁽¹⁾ Estonnac n. — ⁽²⁾ Ed. deffossa n. — ⁽³⁾ Cadonem n. — ⁽⁴⁾ Ipsi n. — ⁽⁵⁾ Cadonem n. — ⁽⁶⁾ Nom resté en blanc dans le ms. — ^(b) Prepositura n. — ⁽ⁱ⁾ Deux mots illisibles. — ^(j) Caorcin n. — ^(k) Johannis n. — ^(l) Thulio n. — ^(m) Eodem n.

⁽¹⁾ Scignac (Finistère).

⁽²⁾ Notre-Dame, à Nantes.

⁽³⁾ Crozon (Finistère).

⁽⁴⁾ Saint-Nicolas, à Nantes.

⁽⁵⁾ Mauves (Loire-Inférieure).

⁽⁶⁾ La Grande-Hanne est un lieu-dit de la commune de Doulon (Loire-Inférieure).

⁽⁷⁾ Saint-Saturnin, à Nantes.

A Boucheron, capellanus supradicte capellanie Bone Matris ⁽¹⁾, in manibus supradictorum dominorum decani et capituli ⁽²⁾ Nannetensium, dictam capellaniam cum omnibus juribus et pertinentiis pure et simpliciter resignavit; ipsam resignationem admiserunt immediate et eodem momento. Dominus Petrus Blancheti, presbiter et curatus, et procuratorio nomine discreti ac venerabilis viri magistri Johannis de Malestroict, cui ⁽³⁾ nominatio, ratione prebende sue, spectabat, ad ipsam capellaniam sic
 B vacantem ipsis dominis decano et capitulo nominavit dominum Johannem Bournet; dictam nominationem admiserunt immediate, et subsequenter collationem, provisionem, etc., eidem Bourneto ⁽⁴⁾ fecerunt, de eadem ⁽⁵⁾ possessionem habuit, de fructibus gavisus ipsius fuit, et nunc pacifice et quiete gaudet, etc. Nuper magister Prigencius de Moucy. Modo magister Johannes le Bugault. Postea vero M. Robertus du Fresne. Nunc M. Pregentius Natalis. Nunc vero M. Johannes ⁽⁶⁾ Colson. Rabail
 C Degandz. Nunc Franciscus de Bodieu.

Prebenda ad cujus nominationem pertinent ecclesia Sancti Dionisii Nannetensis ⁽²⁾ et capellania Sancti Felicis in ecclesia Nannetensi, ad altare Beatorum Petri et Pauli. Grossi fructus apud Quarquinfolium ⁽³⁾. Istam prebendam tenuerunt magistri Guydo Conversi, Bonabius de Rupe Forti; ad presens tenet magister Johannes Couldabé. Iste Johannes Couldabé ad dictam ecclesiam obtinendam,
 D vacantem per obitum domini Johannis de Chalastre, ultimi etiam immediate rectoris ejusdem, prefatis dominis decano et capitulo Nannetensi, die decima nona mensis Augusti anno cccc°, nominavit dictum (*sic*) Johannem Rastelli, presbiterum; ipsam nominationem admiserunt ac ipsum domino Bernardo, episcopo Nannetensi, presentarunt; prefatus dominus episcopus collationem et provisionem eidem fecit ⁽⁷⁾ [et] possessionem pacificam habuit, de fructibus ejusdem ecclesie gavisus fuit et est,
 E et nunc gaudet. Item prefatus Couldabé ad dictam capellaniam Sancti Felicis obtinendam, vacantem per puram et simplicem resignationem, in manibus sepedictorum dominorum decani et capituli, per dominum Johannem Tentorum, ultimum et immediate capellanum ejusdem ⁽⁸⁾ capellanie, ipsis dominis, die Veneris post festum Nativitatis Beate Marie Virginis, xii^a mensis septembris anno ccc° nonagesimo nono, Dionis[i]um de Porta, alias Clericum, nominavit; dictam nominationem admiserunt
 F et subsequenter collationem et promotionem eidem Dionisio fecerunt, ut moris est, [et] possessionem de eadem habuit, etc., de fructibus ipsius gavisus fuit et nunc gaudet. Nunc magister Franciscus de Chasteau-Briend, cantor Nannetensis. Modo dominus Guillelmus Heder. Nunc magister Nicolaus Audouart.

Prebenda ad cujus nominationem pertinent ecclesia ⁽⁴⁾ de Trelières ⁽⁴⁾ et capellania Barillerie ⁽⁵⁾.
 G Grossi fructus apud Sanctum Similianum et apud Vigneu ⁽⁵⁾. Quam prebendam tenuit dominus Alanus du Tenou, ad presens magister Johannes de Langala. Iste ⁽⁶⁾ Yvo de Langala ad dictam parochialem ecclesiam de Trelières obtinendam, vacantem per obitum deffuncti domini Johannis Blanchet, ultimi rectoris ejusdem, nominavit prefatis dominis decano et capitulo Nannetensibus dominum

⁽¹⁾ Capitulum n. — ⁽²⁾ Cum n. — ⁽³⁾ Boutaieto n. — ⁽⁴⁾ Eodem n. — ⁽⁵⁾ Joes avec abréviation n. — ⁽⁶⁾ Fact avec abréviation finale n. — ⁽⁷⁾ Eidem n. — ⁽⁸⁾ Ecclesie n. — ⁽⁹⁾ Barilleris n. — ⁽¹⁰⁾ Yste n.

⁽¹⁾ La Chapelle-Basse-Mer (Loire-Inférieure).

⁽²⁾ Saint-Denis, à Nantes.

⁽³⁾ Carquefou (Loire-Inférieure).

⁽⁴⁾ Trellières (Loire-Inférieure).

⁽⁵⁾ Saint-Similien, à Nantes; Vigneux (Loire-Inférieure).

A Johannem Gracilis ^(a), presbiterum, anno, etc. cccc°, quam nominationem admiserunt dicti domini consequenter, qui ipsum presentaverunt reverendo in Christo patri ac domino Bernardo, episcopo Nannetensi pro tunc. Prefatus dominus episcopus ^(b) illi Gracilli collationem et provisionem de eadem ecclesia fecit, ut moris est, de eademque ecclesia dictus Gracill[i]s possessionem pacificam habuit, de fructibus obvenientibus ejusdem gavisus fuit, et adhuc gaudet pacifice. Item prefatus Langala ad dictam
 B capellaniam de Barilleria obtinendam, causa permutationis de ipsa fiende, quam tunc obtinebat Johannes Picardelli, clericus Nannetensis, inter altare Trium Mariarum ex uno latere et altare quod fundavit defunctus magister Johannes ^(c) de Suis Domibus, contiguam ecclesie Beati Johannis Nannetensis fundate per dominam d'Ycé, quam obtinebat magister Johannes Hurelli, dictum magistrum Johannem Hurelli, anno cccc° primo, die Veneris in festo beati Juliani Cenomannensis. . . . ⁽¹⁾, prefatas collationem et provisionem dicto Hurelli de dicta capellania, causa permutationis, ut moris est, fecerunt; possessionem pacificam de eadem adeptus fuit et de fructibus ejus gavisus fuit et adhuc gaudet. Nunc tenet M. Petrus Vescielli. Nunc vero M. Guillelmus de Mota; post magister Thomas Regis. Nunc autem M. Johannes Barbé. Nunc autem M. Johannes Rouault, doctor, rector de Bourdineria. Modo Johannes Briçonet. Nunc M. Johannes Macé.

D Prebenda ad cujus nominationem pertinent ecclesia ^(d) parochialis Sancti Clementis prope Nannetes et ecclesia ^(e) de Boysgaran annexa cum ecclesia de Sautron ⁽²⁾, que alternis ^(f) vicibus pertinet ad dominum episcopum et prebendam; hujus prebende fructus apud Hieric et Capellam super Erdram ⁽³⁾ et quindecim [libras] in bursa communi capituli. Istam tenuit magister Rolandus Sapientis et magister Richardus de Lesmin; istam ad presens tenet dominus Oliverius Malign, cantor Nannetensis. Iste dominus Oliverius ad prefatam ecclesiam Sancti Clementis obtinendam, vacantem per obitum domini Thome Guyhomar, presbiteri, ultimi rectoris ejusdem, sepedictis dominis decano et capitulo Johannem Libonne, presbiterum, nominavit; dictam nominationem admiserunt; consequenter ipsum Libonne reverendo in Christo patri et domino domino Bernardo, tunc Nannetensi episcopo, presentaverunt; ipse dominus episcopus ipsi de eadem ecclesia cum omnibus
 F juribus collationem et provisionem, ut moris est, fecit; possessionem ejusdem adeptus pacifice fuit, de fructibus que . . . emolumentis in omnibus gaudet nu[n]c et gavisus fuit, p . . . ta.

SUBDIACONALES.

Prebenda ad cujus nominationem pertinent ecclesia Sancti Similiani prope Nannetes ⁽⁴⁾ et capellania Sancti Lazari in eadem parochia Sancti Similiani. Grossi fructus in pensione apud Blaign, et Quarquefolium et Orvault ⁽⁵⁾. Istam prebendam obtinuerunt magister Petrus Piparii, magister Gacianus de Moncellis ⁽⁶⁾; ad presens ipsam tenet magister Bertrandus de Rosmadeuc. Prefatus magister Gacianus

^(a) Gnalis avec abréviation finale n. — ^(b) n répète les mots dominus episcopus. — ^(c) Joes avec abréviation n. — ^(d) Ecclesie n. — ^(e) Ecclesie n. — ^(f) Alienis n.

⁽¹⁾ Le texte offre ici une lacune évidente.

⁽²⁾ Saint-Clément, au faubourg de Nantes; Bongarant, commune de Sautron; Sautron (Loire-Inférieure).

⁽³⁾ Héric; la Chapelle-sur-Erdre (Loire-Inférieure).

⁽⁴⁾ Saint-Similien, à Nantes.

⁽⁵⁾ Blain; Carquefou; Orvault (Loire-Inférieure).

⁽⁶⁾ Gatien de Monceaux devint évêque de Quimper en 1408 et mourut en 1416.

A ad prefatam capellaniam Sancti Lazari obtinendam, vacantem per obitum Petri Cambon, prefatis dominis decano et capitulo nominavit Johannem de Passu. Item ad eandem, vacantem per obitum dicti de Passu, nominavit dictum Dionisium de Portu, die Veneris vigesima nona mensis Julii anno septimo. Item ad eandem, vacantem per simplicem et puram resignationem in manibus ipsorum dominorum decani et capituli factam per dominum Dionisium, nominavit ipse Gacianus ⁽¹⁾ David
 B Clericum, die lune sexta mensis februarii anno Domini, etc. septimo ⁽¹⁾, quasquidem nominationes sic per dictum de Moncellis successive et respective factas admiserunt; domini dicti collationes q. . . . et promotiones de eadem promotionis (*sic*) supradicte successive et respective fecerunt, etc., ut moris est, possessiones de eadem pacificas habuerunt ac de fructibus ejusdem gavisii sunt, quilibet ipsorum in suo tempore capellanorum. Modo magister Egidius Lemorays, archidiaconus Nannetensis. Nunc
 C vero M. Johannes Aroisem. Modo Franciscus Richardi.

Prebenda ad cujus nominationem pertinent ecclesia Bassematrix ⁽²⁾ et alia capellania Sancti Jacobi. Grossi fructus apud Acenac et Ecc. Istam prebendam tenuerunt magister Nicolaus Juhelli, et ad presens ipsam tenet magister Johannes de Monasterio Legum, magister Nicolaus Juhelli, et ad presens ipsam tenet magister Johannes Mathie. Iste magister Nicolaus ad dictam eccle-
 D siam Bassematrix obtinendam, tunc vacantem per obitum domini Johannis de Guytres, prefatis dominis decano et capitulo nominavit magistrum Radulphum Juhelli, vigesima septima die mensis Augusti anno, etc. quad[ringentesi]mo ipsamque nominationem admiserunt, consequenter ipsum ⁽³⁾ reverendo in Christo patri ac domino domino Bernardo, tunc Nannetensi episcopo, presentarunt; dictus dominus episcopus de eadem ecclesia illi magistro Radulpho collationem ac promotionem cum
 E omnibus juribus, ut moris est, fecit; possessionem de eadem pacificam habuit ac de ipsius fructibus gavisus fuit. Item a[d] dictam capellaniam Beati Jacobi, tunc vacantem per obitum magistri Jacobi de Orbeis, anno, etc. cccc^o octavo, die secunda mensis octobris, sepedictus magister Nicolaus Juhelli nominavit predictis dominis decano et capitulo, [decano] absente, Oliverium Episcopi, clericum ecclesie Nannetensis, baccalareum coralem, quam nominationem admiserunt; consequenter collationem ac
 F promotionem de eadem illi Oliverio fecerunt, cum omnibus juribus, etc., de eadem capellania possessionem habuit per tactum et osculum cornu altaris. Istam tenet Henricus Preselli, etc., magister Romanus Dupont. Nunc M. Johannes Deus possidet et pacifice ⁽⁴⁾ gaudet. Modo M. ⁽⁴⁾ Damello.

Prebenda ad cujus nominationem pertinent ecclesia de Bleign ⁽³⁾ et [capellania] Sanctorum Donaciani et Rogatiani ad altare Sanctissime Trinitatis fundata. Grossi fructus apud Sanctum Stephanum
 G de Monte Luci ⁽⁴⁾. Quam ⁽⁴⁾ tenuerunt Guillelmus de Brolio, Gauffridus Fabri; ad presens tenet magister Gracianus Eivier. Nunc tenet M. Carolus Meschinot. Nunc M. Allanus Larchier. Nunc vero M. Thomas Regis. Modo M. Johannes Jamoys.

Prebenda ad cujus nominationem pertine[n]t ecclesia ⁽⁵⁾ d'Orvault ⁽⁵⁾ et capellania Johannis Viau.

⁽¹⁾ Gacianum n. — ⁽²⁾ Ipso n. — ⁽³⁾ Pacifisse n. — ⁽⁴⁾ Le prénom est resté en blanc. — ⁽⁵⁾ Quem ou Que n. — ⁽⁶⁾ Ecclesie n.

⁽¹⁾ C'est-à-dire 1407.

⁽⁴⁾ Saint-Étienne-de-Montluc (Loire-Inférieure).

⁽²⁾ La Chapelle-Basse-Mer (Loire-Inférieure).

⁽⁵⁾ Orvault (Loire-Inférieure).

⁽³⁾ Blain (Loire-Inférieure).

A Grossi fructus apud Sanctum Similianum et apud Vigneu ⁽¹⁾. Istam tenuit magister Johannes de Ploelan; ad presens tenet magister Johannes de Kaer, sacri palaci[i] apostolici cardinalis auditor. Iste dominus Guillelmus (*sic*) ad dictam ecclesiam d'Orvault obtinendam nominavit dictis venerabilibus viris decano et capitulo, causa permutationis fiende, etc., dominum Petrum Laurentii, presbiterum. [Ad] istam [capellaniam] nominavit, causa permutationis fiende, dominum Nicolaum Coillet, presbiterum. Dictas nominationes admiserunt dicti domini decanus et capitulum [et] ipsos respective presentarunt domino Bernardo, pro tunc Nannetensi episcopo, qui eis collationem et provisionem de eadem successive et respective fecit, et ut moris est. Franciscus Papucel ⁽²⁾. Nunc vero M. Petrus Pastorel, ejus nepos. Modo M. Rolandus Maurice.

Prebenda ad cujus nominationem pertinent ecclesie Sancti Laurentii Nannetensis, Sancti Medardi de Deserto ⁽³⁾ et altera cappellania Sancti Jacobi. Grossi fructus apud Sanctum Hermelandum prope Coneron et apud Chantenay ⁽⁴⁾. Istam prebendam tenuerunt magister Johannes de Lesgui, Nicolaus Seczons, Guillelmus Desconandrea, presenti magister Guillelmus Eder. Prefatus Descondoea ⁽⁵⁾ ad dictam capellaniam Sancti Jacobi, vacantem per simplicem resignationem factam in manibus dominorum decani et capituli per Andream de Bosco iustante[m], tunc ejusdem capellanie capellanum, nominavit dominum Johannem ⁽⁶⁾ Dogeays. Dictam nominationem admiserunt, supradictas collationem et provisionem ordinarunt, et de eadem, ut moris est, fecerunt possessionem pacificam; virtute dictarum collationis et provisionis obtinuit et obtinet, de fructibus ejusdem gavisus fuit et gaudet. Item supradictus dominus Guillelmus Desconandrea ad dictam ecclesiam Sancti Laurentii, causa permutationis fiende de dicta ecclesia, quam tunc obtinebat Guillelmus Pailluczon, cum capellania fundata in ecclesia Beati Jacobi de Piremil ⁽⁷⁾, quam obtinebat dominus Johannes d'Angiers; quamquidem ⁽⁸⁾ nominationem admiserunt ipsumque reverendo in Christo patri ac domino domino Bernardo, Nannetensi episcopo pro tunc, presentaverunt; quiquidem dominus episcopus ipsi d'Angiers, causa permutationis predicte, collationem et promotionem [fecit]; predictam possessionem habuit et ipsius fructibus gavisus fuit et gaudet pro nunc. Nuper tenuit M. G. Flory, cantor Nannetensis. Nunc vero possidet M. Johannes Deno. Nunc vero pacifice tenet M. Michael Louvet, cantor Nannetensis postmodum. Nunc pacifice tenet M. Johannes Merven. Modo magister Philippus Quenouard ⁽⁹⁾.

Prebenda ad cujus nominationem pertinent ecclesia de Querqufolio ⁽⁷⁾ et capellania Beati Clari. Grossi fructus apud Boysgaran et Sautron ⁽⁸⁾. Istam prebendam tenuit dominus Guillelmus Piquelon,

⁽¹⁾ Ce nom, dont les dernières lettres sont d'une lecture douteuse, a été écrit au-dessus de *Desconandrea*, qu'on a rayé.
— ⁽²⁾ *Johannam* n. — ⁽³⁾ *Quequidem* n.

⁽¹⁾ Saint-Similien, à Nantes; Vigneux (Loire-Inférieure).

⁽²⁾ Peut-être pour *Pastorel*.

⁽³⁾ Saint-Laurent, à Nantes; Saint-Mars-du-Désert (Loire-Inférieure).

⁽⁴⁾ Saint-Herblain; Chantenay-sur-Loire (Loire-Inférieure).

⁽⁵⁾ Pirmil, c^m de Nantes (Loire-Inférieure).

⁽⁶⁾ On a ajouté ici, d'une écriture du xvii^e siècle, les noms suivants, des successeurs de Philippe Quenouard : *du Chardas, Tratin, Gicquel, R. Vallin, Ludovicus Truchard qui obiit die 26 septembris 1636. Successit Armandus Ludovicus Bonnin, de Chalucet, qui modo tenet.*

⁽⁷⁾ Carquefou (Loire-Inférieure).

⁽⁸⁾ Bongarant, c^m de Sautron; Sautron (Loire-Inférieure).

- A Gaufridus de Callac, Matheus Bonet, Petrus Sorin; ad presens tenet magister Petrus Apostoli⁽¹⁾. Prefatus Gaufridus de Callac ad dictam capellaniam Beati Clari, vacantem per obitum domini Johannis Guibren, nominavit predictis dominis Johannem Couidet, presbiterum. Item nominavit ad ipsam, vacantem per obitum ipsius Couidet, dominum Alanum Guischari, presbiterum. Quas nominationes sic factas admiserunt prefati decanus et capitulum; ipsis Couidet et Guischaro successive et
 B respective collationem et promotionem fecerunt; possessionem adepti fuerunt; de fructibus ipsius capellanie gavisus fuerunt, quilibet ipsorum in suo tempore. Item supradictus magister Matheus Louet ad dictam ecclesiam de Querqufolio, vacantem per obitum domini Egidii Protini, nominavit prefatis dominis decano [et capitulo] dominum Johannem de Guytres, ipsamque nominationem admiserunt consequenter; ipsum reverendo in Christo patri ac domino domino Bernardo, pro tunc Nannetensi episcopo, presentaverunt; quiquidem dominus episcopus illi de Guytres collationem et promotionem fecit⁽²⁾, [et] possessionem adeptus fuit de fructibus et obvenientibus ejusdem gavisus fuit, et nu[n]c gaudet, etc. Nuper tenuit magister K. Meschinot; post M. Johannes Breanet. Nunc vero M. Johannes le Bigot. Nunc autem M. Thomas Mehault. Modo autem M. Guidonius de Quifistré, rector Sancti Nazarii.
- C
- D Prebenda ad cujus nominationem pertinent ecclesia [Sancte] Radegundis Nannetensis et ecclesia de Vallet⁽¹⁾ pro media parte, quam prebendam⁽²⁾ ad presens tenet dominus⁽³⁾. Grossi fructus hujusmodi prebende apud Querquefolium⁽⁴⁾. Istam tenuerunt Guido Cocatrix, Gaufridus⁽⁵⁾; Guillelmus Maurice, Johannes Boucon.; ad presens magister Guillelmus Autredi, etc. Nunc vero Johannes Damelo. Nunc tenet⁽⁶⁾.

Et du xxix^e fauillet verso a esté extraict ce que s'ensuyt :

- E Anno domini millesimo quadragentesimo octuagesimo, die Mercurii, sexta mensis decembris, pontificatus Sixti quarti anno decimo, magister Jacobus de Mota, oriundus de Castroabriencii, canonicus Nannetensis ecclesie, cujus grossi fructus sunt apud Sanctum Medardum de Deserto⁽¹⁾ et cujus nominatio ecclesie parochialis Sancti Hermelandi prope Nannetas⁽²⁾, fundavit lampadem die ac nocte jugiter ardentem in et ad altare Beate Marie Boni Nuncii Constantiensis in ecclesia Nannetensi; et, propter empcionem centum solidorum ann[u]i redditus ad utilitatem fabrice, debet centum libras monete cur[r]entis dominis decano et capitulo, et Johanni⁽³⁾ Gouran, procuratori seu administratori, qui illas recepit.
- F

Et sic est finis, Deo gracias.

M. G. Ruoyne verum est.

In nomine Domini, amen. Jacobus Ruallain hoc scripsit anno Domini millesimo quadringentesimo octuagesimo sexto, completusque fuit quarta die mensis aprilis, in villa Nannetensi⁽⁴⁾, anno predicto. Deo gratias.

1486, 4 avril.

⁽¹⁾ Aplis avec abréviation n. — ⁽²⁾ Sibi factis n. — ⁽³⁾ Ecclesiam (au lieu de prebendam) n. — ⁽⁴⁻⁵⁻⁶⁾ Ces noms sont restés en blanc dans n. — ⁽⁵⁾ Johannem n. — ⁽⁶⁾ Nensis n.

⁽¹⁾ Sainte-Radegonde, à Nantes; Vallet (Loire-Inférieure).

⁽²⁾ Carquefou (Loire-Inférieure).

⁽³⁾ Saint-Mars-du-Désert (Loire-Inférieure).

⁽⁴⁾ Saint-Herblain (Loire-Inférieure).

POUILLÉ DE LA FIN DU XV^e SIÈCLE.

Extrait fait à Rome sur les registres du dattier le 5^e de novembre 1539 par coppie fidèlement collationnée [sur l']original le 4^e janvier 1597.

Novem sunt dieceses in [B]ritannia :

Nannetensis, Redonensis, V[enet]ensis, Briocensis, Macloviensis, Trecorensis, Corisopitensis, Dolensis et Leonensis.

Menses reservati papæ :

Januarius, february, ap[rili]s, maius, Julius, Augustus, october et november.

Menses ordinariorum reservati :

Martius, Junius, sept[em]ber et december.

SEQUUNTUR CAPELLÆ IN ECCLĒSIA NANNETENSI EXISTENTES.

PATRONI.	BENEFICIA.	PATRONI.	BENEFICIA.
A Capituli.	Capella Mortuorum. <i>Joannis Touteau est capellanus</i> ⁽¹⁾ .		Capella Sancti Stephani. <i>Gu. Martin.</i> E
	Capella Sancti Felicis. — Ad nominationem prebendæ de la Bouvre, alias Guillaume Guy, cujus fructus sunt apud Kerquefou.	Capituli.	Capella Omnium Sanctorum.
B	<i>Ph. Charon, cappellanus.</i>		Capella Sancti Jacobi. — Ad nominationem prebendæ Joannis Touteau. <i>Nobiliere.</i>
	Capella Sancti Clari. — Ad nominationem prebendæ Sylvestri Garreau, cujus prebendæ fructus sunt apud Saultron. <i>Jacobus Rethoré, cappellanus.</i>	Capituli.	Capella Sancti Hervei. <i>R^{mo}. Christi vel Blezeau.</i> F
c	Capituli. Capella Sanctæ Trinitatis.	Capituli.	Capella Sancti Michaelis ⁽²⁾ .
	Capituli. Capella Trium Mariarum.	Capituli.	Capella Sancti Eutropii.
	Capella Matris et Filii, alias Mere et Filz, alias Parvi Quies. Ad nominationem prebendæ domini de Couran, prebendæ cujus fructus sunt apud Fay.	Capituli.	Capella Sancti Yvonis.
D	Capituli. Capella Beatæ Mariæ Magdalena.		Capella Sanctæ Catherinæ. — Ad nominationem prebendæ Mathurini Robin, cujus prebendæ fructus sunt apud Sanctum Similianum. G
	Capella de la Barillere. — Ad presentationem prebendæ Joannis Macé. <i>Ladovicus Mesniere.</i>	Capituli.	Capella Sancti Nicolay.
		Capituli.	Capella Crucifixi in pulpitro capituli.
		Capituli.	Capella Crucifixi. H
		Capituli.	Capella Sancti Guillielmi.
		Capituli.	Capella Sancti Martini.

⁽¹⁾ *Michalis n.*

⁽²⁾ Les noms de titulaires imprimés ici en italique, aussi bien que les indications de patron reproduites dans le même caractère, sont écrits en marge du manuscrit.

PATRONI.	BENEFICIA.	PATRONI.	BENEFICIA.
A Capituli.	Capella Sancti Petri, martyris.	Capituli.	Capella Beatæ Mariæ de Bonnes Nouvelles.
Episcopi.	Capella Sancti Gaciani.		Capella Sancti Sepulchri. — Ad nominationem prebendæ olim Symonis Guy, nunc vero Ludovici Mesniere, cujus prebendæ fructus sunt super Ligeris mercaturas.
	Capella Sapini. — Ad nominationem prebendæ Guillelmi Lorient.		Capella Sancti Gohardi.
	Capella Sancti Christophori.	B Capituli.	Capella Sancti Thomæ.
B	Capella Sancti Ludovici.		Capella Sancti Blasii.
Episcopi.	Capella Sancti Joannis.		Capella Sancti Sebastiani.
Capituli.	Capella Sancti Andreae.	Episcopi.	Capella Sancti Joannis Evangelistæ.
	Capella Sancti Jacobi bis. — Ad nominationem prebendæ Joannis Giquel ⁽¹⁾ , nunc vero Joannis d'Astoudille, cujus prebendæ fructus sunt apud Saint-Herblain, Chantenay et Vigneu.	Capituli.	Capella Sancti Theobaldi.
C			

Nomina beneficiorum in episcopatu et diœcesi Nannetensi ac civitate, ad collationem plurimorum.

NOMS MODERNES.	BENEFICIA.
<i>Saint-Saturnin</i>	Ecclesia Sancti Saturnini Nannetensis. — Ad presentationem prebendæ domini de Courant pertinet.
<i>Sainte-Croix</i>	Ecclesia Sancte Crucis Majoris. — Ad presentationem prebendæ theologalis, alternis vicibus, et Majoris Monasterii.
D <i>Saint-Vincent</i>	Ecclesia Sancti Vincentii. — Ad nominationem Mathurini Robin, ratione prebendæ.
<i>Saint-Denis</i>	Ecclesia Sancti Dionisii. — Ad nominationem prebendæ Guillelmi Guy, cujus fructus sunt apud Kercufolium.
<i>Saint-Laurent</i>	Ecclesia Sancti Laurentii. — Ad nominationem prebendæ Joannis d'Astoudille.
<i>Notre-Dame</i>	Vicariatus Beate Mariæ. — Capituli Beatæ Mariæ Nannetensis.
<i>Sainte-Radegonde</i>	Ecclesia Sanctæ Radegondis. — Ad nominationem Joannis Giraud, cujus prebendæ fructus sunt apud Kercufolium.
E <i>Saint-Léonard</i>	Ecclesia Sancti Leonardi. — Episcopi.
<i>Saint-Jean-en-Saint-Pierre</i>	Ecclesia Sancti Joannis Nannetensis. — Ad nominationem prebendæ decanatus.
<i>Saint-Nicolas</i>	Ecclesia Sancti Nicolay. — Ad nominationem prebendæ Ludovici Mesniere, cujus fructus sunt super Ligeris mercaturas.

1. EXTRA MUROS NANNETENSES.

<i>Saint-Clément</i>	Ecclesia Sancti Clementis. — Ad nominationem prebendæ psalletæ. <i>Ad capitulum.</i>
<i>Saint-Similien</i>	Ecclesia Sancti Similiani. — Ad nominationem prebendæ Juliani Durand.
F <i>Chantenay-sur-Loire</i>	Ecclesia Sancti Martini de Chantenay ⁽²⁾ . — Ad nominationem prebendæ Salomonis de Herbammez.

⁽¹⁾ Giquel x. — ⁽²⁾ Thantenay n.

NOMS MODERNES.

BENEFICIA.

A	<i>Saint-Herblain</i>	} Ecclesia Sancti Hermelandi. — Ad nominationem prebendæ Guillelmi Lorient, cujus prebendæ sunt apud Sanctum Martinum de Deserto.
	<i>Doulon</i>	
	<i>Coueron</i>	Ecclesia de Doulon. — Ad nominationem prebendæ Mathurini Blanchard, cujus prebendæ sunt apud Sanctum Donatianum.
	<i>Saint-Donatien</i>	} Ecclesia Sancti Simphoriani de Coiron.
	<i>Sainte-Luce</i>	
	<i>Sainte-Luce</i>	Ecclesia Sanctorum Donatiani et Rogatiani. — <i>Ad episcopum</i> .
	<i>Sainte-Luce</i>	Capella Sancti Georgii.
B	<i>Thouaré</i>	} Ecclesia Sanctæ Lucie. — Ad nominationem prebendæ domini Philippi Charon.
	<i>Mauves</i>	
	<i>Le Cellier</i>	Ecclesia de Thouaré. — Ad nominationem prebendæ Mathurini Blanchard.
	<i>Oudon</i>	Ecclesia de Maulve. Prioratus dicti loci.
	<i>Saint-Géréon</i>	Ecclesia de Celario. Prioratus dicti loci. — <i>Ad episcopum</i> .
	<i>Saint-Géréon</i>	Ecclesia de Odonio. Prioratus dicti loci.
	<i>Saint-Géréon</i>	} Prioratus Sancti Gironis.
	<i>Saint-Géréon</i>	
	<i>Saint-Géréon</i>	Vicariatus dicti loci.
C	<i>Ancenis</i>	Ecclesia de Ancenezio.
	<i>Anetz</i>	Ecclesia de Anés. — <i>Ad episcopum</i> .
	<i>Saint-Herblon</i>	} Ecclesia Sancti Hermelandi de Rouxeria. — Ad monasterium Sancti Florentii.
	<i>Varades</i>	
	<i>Montrelais</i>	Prior dicti loci.
	<i>Montrelais</i>	Ecclesia de Varades. — Ad presentationem Majoris Monasterii.
	<i>Montrelais</i>	Ecclesia de Montrelays, latine de Monasterio Legum ⁽¹⁾ .
	<i>Montrelais</i>	Prior dicti loci.
D	<i>Belligné</i>	Ecclesia de Belligneyo.
	<i>La Cornaille</i>	Ecclesia de Cornubia. — <i>Ad episcopum</i> .
	<i>Beaulien</i>	Prior de Bello Loco prope Candeium.
	<i>Freigné</i>	} Ecclesia de Frigneyo. — Abbatis et conventus Sancti Gildasii de Nemore.
	<i>Freigné</i>	
	<i>Freigné</i>	Prior dicti loci.
	<i>Maumusson</i>	Ecclesia de Maumusson.
E	<i>La Petite-Roussière</i>	Ecclesia Sancti Petri de Rouxeria. — Sancti Florentii ⁽²⁾ .
	<i>Pouillé</i>	Ecclesia Sancti Albini de Pouillé. — <i>Ad episcopum</i> .
	<i>La Bourdinière</i>	Ecclesia Sancti Martini de la Bourdinière, alias Plené. — <i>Ad episcopum</i> .
	<i>Teillé</i>	Ecclesia de Teillé.
	<i>Mésanger</i>	Ecclesia de Mesangerio.
F	<i>Mouzeil</i>	Ecclesia de Mousseil.
	<i>Ligné</i>	Ecclesia de Ligné. — Thesaurarii Nannetensis.
	<i>Les Touches</i>	Ecclesia des Touches.
	<i>Trans</i>	Ecclesia de Trant. — <i>Ad episcopum</i> .
	<i>Joué-sur-Erdre</i>	Ecclesia de Joué. — Thesaurarii Nannetensis.
G	<i>Carqueson</i>	} Ecclesia de Quercu Folio. — Ad nominationem prebendæ Silvestri Harreau, cujus prebendæ fructus sunt apud Saultron, et cum capella Sancti Clari.
	<i>Carqueson</i>	
	<i>Carqueson</i>	Capellania de la Sale.

⁽¹⁾ *Monasternologur* n. — ⁽²⁾ *Florentini* n.

NOMS MODERNES.

BENEFICIA.

A	<i>Petit-Mars</i>	Ecclesia de Parvo Martio. — <i>Ad episcopum</i> .
	<i>Issé</i>	Ecclesia Sancti Medardi de Yseyo.
	<i>Saint-Méen</i>	} Prior Sancti Mevenni prope Odonium, alias Oudon. — Sancti Albini Andegavensis ⁽¹⁾ .
	<i>L'Isle-Fleurié</i>	
	<i>Couffé</i>	Prior de Insula Florida. — Sancti Benedicti ordinis.
		Ecclesia de Couffé.

Clisson.

II. IN DECANATU CLICII.

B	<i>Vertou</i>	} Prepositus de Vertavo ⁽²⁾ . — Sancti Jovini de Marnis, Pictaviensis diocesis, ordinis Sancti Benedicti. Ecclesia dicti loci. Prior dicti loci.
	<i>Aigne, uuj. Saint-Sébastien</i>	
	<i>Pirmil</i>	Decanatus Clicii, alias ecclesia Sancti Sebastiani de Agnia. — <i>Ad episcopum</i> .
	<i>Rézé</i>	Prior de Pillamerio (Sancti Jacobi).
	<i>Les Couets</i>	Ecclesia de Resayo.
	<i>Les Couets</i>	Priorissa de Couetiis. — Sancti Jovini.
C	<i>Bouguenais</i>	Ecclesia Sancti Petri de Bouguenays. — <i>Ad episcopum</i> .
	<i>La Bouvre</i>	Prior de Bouveria et Sancti Symphoriani.
	<i>Le Pellerin</i>	Ecclesia de Peregrino. — Majoris Monasterii.
	<i>Saint-Jean-de-Boiseau</i>	} Ecclesia Sancti Joannis de Bougueneyo. — Ad presentationem abbatis de Geneston.
	<i>Geneston</i>	
	<i>Geneston</i>	Abbas de Genestonio.
D	<i>Le Pellerin</i>	Prior de Peregrino predicto, alias de Pelerin.
	<i>Brains</i>	Ecclesia de Brant de Loporindio ⁽¹⁾ .
	<i>Cheiz</i>	Ecclesia de Cheiz. — <i>Ad episcopum</i> .
	<i>Vue</i>	Ecclesia de Veuez.
	<i>Bouaye</i>	Ecclesia de Bouays, alias de Bourgonda.
E	<i>Saint-Léger</i>	Ecclesia Sancti Leodegarii.
	<i>Saint-Aignan</i>	Ecclesia Sancti Agniani. — Abbatis de Burgideo.
	<i>Pont-Saint-Martin</i>	Ecclesia de Ponte Sancti Martini. — Abbatis Sancti Jovini.
	<i>La Chevrolière</i>	Ecclesia de Capriolera.
	<i>Montbert</i>	Prior curatus de Montebert. — De Genestonio ⁽²⁾ .
F	<i>Le Bignon</i>	Ecclesia de Bugneyo.
	<i>Châteauthébaud</i>	} Ecclesia de Castro Theobaldi. Prior dicti loci.
	<i>Aigrefeuille</i>	
	<i>Aigrefeuille</i>	Ecclesia de Agrifolio.
	<i>Remouillé</i>	Ecclesia de Remoytherio.
	<i>Vieillevigues</i>	Ecclesia de Veteri Vinea.

⁽¹⁾ Ord[ini] au lieu de And[egavensis], qu'on lit d'ailleurs, mais à tort, à la fin de l'article suivant, n. — ⁽²⁾ Vertavo n. — ⁽³⁾ Genestonis n.

⁽¹⁾ Il est possible que de Loporindio résulte ici de quelque mention incomprie de l'abbaye de Pornic, monasterium de Pornidio en bon nombre de textes latins du moyen âge.

NOMS MODERNES.

BENEFICIA.

A	<i>Saint-André-Treize-Voies</i>	Ecclesia Sancti Andreae de Tribus Vocibus. Ab (<i>sic</i>).
	<i>Drain</i>	Ecclesia de Dreno ^(a) . — <i>Episcopi</i> .
	<i>Maisdon</i>	Ecclesia de Maidonio prope Clicium. — <i>Episcopi</i> .
	<i>Saint-Sébastien</i>	Ecclesia Sancti Sebastiani.
	<i>La Bruffière</i>	Ecclesia de Brufferia. — Sanctæ Radegundis.
B	<i>Saint-Fiacre</i>	Ecclesia Sancti Hilarii de Cuno, alias Sancti Fiacrii du Coing.
	<i>Mounières</i>	Ecclesia de Mosnerii[s].
	<i>Gorges</i>	Ecclesia Sancti Georgii aut Gorgii. — Sancti Marci (<i>sic</i>).
	<i>Saint-Hilaire-des-Bois</i>	Ecclesia Sancti Hilarii de Bosco, alias de Nemore. — <i>Episcopi</i> .
	<i>Sainte-Lumine-de-Clisson</i>	Ecclesia Sancti Lumini prope Clicium.
C	<i>La Bernardière</i>	Ecclesia de Bernarderia.
	<i>Cugand</i>	Ecclesia de Cugan. — Sancti Petri.
	<i>Gétigné</i>	{ Ecclesia de Gestigneio, alias ecclesia Sanctæ Radegundis de Gestinerio. — Sancti Jovini.
	<i>Boussay</i>	{ Ecclesia de Boczayo. Prior dicti loci. — <i>Des chanoines de Luczon. A la mense de Luczon</i> ⁽¹⁾ .
	<i>Notre-Dame, Saint-Brice et Saint-Gilles, à Clisson</i>	{ Ecclesiæ ^(b) Sanctæ Mariæ et Sanctorum Bricii et Egidii, simul unitæ. — <i>Episcopi</i> .
D	<i>La Trinité, à Clisson</i>	{ Prior Sanctæ Trinitatis de Clicio. Ecclesia dicti loci.
	<i>La Madeleine, près Clisson</i>	Curatus de Templo Clicii de Magdalena. — Sancti Jovini.
	<i>Saint-Crépin</i>	{ Ecclesia Sancti Crispini. Prior dicti loci.
	<i>Notre-Dame, à Montfaucon</i>	Ecclesia Beatæ Mariæ de Monte Falconis.
	<i>La Renaudière; le Planty</i>	Ecclesiæ de la Regnaudiere et du Plantey, simul unitæ.
E	<i>Tillères</i>	Ecclesia de Tilleres.
	<i>Mouzellon</i>	Ecclesia de Mouzellon. — <i>Episcopi</i> .
	<i>Vallet</i>	{ Ecclesia de Valetz duplex. — Ad nominationem prebendarum Cristi et Giraud, alternis vicibus. <i>Dux illæ curæ sunt unitæ</i> .
	<i>La Varenne</i>	Ecclesia de la Varanne.
	<i>Yseron</i>	Prior de Yseron.
F	<i>La Chapelle-Heulin</i>	Ecclesia de Capella Heulin.
	<i>Le Pallet</i>	Ecclesia de Palatio. Prior dicti loci.
	<i>La Haye-Fouassière</i>	Ecclesia de la Hays (de Beata Maria de la Hays). — Sancti Jovini.
	<i>Le Loroux-Bottereau</i>	{ Ecclesia de Oratorio Botherelli. Prior dicti loci.
	<i>Saint-Jean, à Montfaucon</i>	Ecclesia Sancti Joannis Montis Falconis. — <i>Episcopi</i> .
G	<i>Saint-Germain-de-Montfaucon</i>	Ecclesia Sancti Germani prope dictum locum. — Sancti Jovini.
	<i>Champtoceaux</i>	{ Ecclesia de Castroceli. Prior dicti loci, exemptus.
	<i>Liré</i>	Prior de Lyreyo.

^(a) Drenos Preni n. — ^(b) Ecclesia n.

⁽¹⁾ Les neuf mots imprimés ici en italique occupent dans le manuscrit la place même que nous leur assignons ici.

NOMS MODERNES.	BENEFICIA.
A <i>Liré</i>	Vicariatus dicti loci. — <i>Majoris Monasterii</i> .
<i>Le Failet</i>	Ecclesia du Fullet ⁽¹⁾ .
<i>Landemont</i>	Ecclesia de Landemona.
<i>La Remaudière</i>	Ecclesia de Remauderia.
<i>La Renaudière</i>	Ecclesia de Renauderia.
B <i>Chapouin</i>	Prior de Campoin, alias de Chapoin.
<i>La Chapelle-Basse-Mer</i>	{ Ecclesia Beate Mariæ de Capella Bassæ Matris. — Ad nominationem prebendæ Joannis Touteau, cujus prebendæ fructus sunt apud Acerac.
<i>Barbechat</i>	Prior de Barbe[c]haye. — <i>Majoris Monasterii</i> .
<i>Saint-Julien-de-Concelles</i>	{ Ecclesia Sancti Juliani de Concelles. — Sancti Florentii et episcopi alter native.
	{ Prior dicti loci. Arturius du Hardalz.
<i>Haute-Goulaine</i>	Ecclesia Sanctæ Radegondis de Alta Goulaine } <i>Episcopi</i> .
c <i>Basse-Goulaine</i>	{ Ecclesia Sancti Bricii de Bassa Goulaine }
	{ Capella in eadem ecclesia, ad altare Beatæ Mariæ.

La Roche-Bernard.

III. IN DECANATU RUPIS BERNARDI.

<i>Saint-Nicolas, à Nantes</i>	{ Ecclesia Sancti Nicolai. — Ad nominationem prebendæ dicti Ludovici Mesniere, cujus fructus sunt super Ligerim.
<i>Saint-Similien, à Nantes</i>	{ Ecclesia Sancti Similiani. — Ad nominationem prebendæ dicti domini du Rocher.
<i>Orvault</i>	Ecclesia d'Orvault. — Ad nominationem prebendæ Juliani Pageot.
<i>Trellières</i>	{ Ecclesia de Trelières. — Ad nominationem prebendæ Johannis Macé, cujus prebendæ fructus sunt apud Sanctum Similianum.
D <i>Vigneux</i>	Ecclesia de Vigneu. — <i>Episcopi</i> .
<i>Sautron</i>	{ Ecclesia de Sautron. — Ad nominationem prebendæ psalletæ et ad capitulum in communi.
<i>Chantenay-sur-Loire</i>	{ Ecclesia de Chantenay. — Ad presentationem episcopi et capituli, alternis vicibus.
<i>Saint-Herblain</i>	{ Ecclesia Sancti Hermelandi prope Nannetas. — Ad nominationem prebendæ Guillelmi Lorient, cujus fructus sunt apud Sanctum Marcum de Deserto.
<i>Indre</i>	Prior de Indra ⁽²⁾ .
<i>Couëron</i>	Vicariatus de Couëron.
<i>Saint-Étienne-de-Montluc</i>	{ Ecclesia Sancti Stephani de Monte Lucii. — Decanatus Nannetensis. Ad ejus prebendæ nominationem.
<i>Malville</i>	Ecclesia de Malla Villa.
<i>Cordemais</i>	Ecclesia de Cordemés.
<i>Savenay</i>	Ecclesia de Savenay, titulo Sancti Martini. — <i>Episcopi</i> .
F <i>Rohard</i>	Ecclesia de Rohard.
<i>Lavau</i>	Ecclesia de Valle ⁽³⁾ }
<i>La Chapelle-Launay</i>	Ecclesia de Capella Alneti. } <i>Majoris Monasterii</i> .

⁽¹⁾ Frillet n. — ⁽²⁾ India n. — ⁽³⁾ Vallatz c.

NOMS MODERNES.

BENEFICIA.

A	Le Tertre	Prior du Tertre	} <i>Majoris Monasterii.</i>
	Blanche-Couronne	Abbas de Alba Corona	
	Campon	Ecclesia de Cambonio. — Capituli Nannetensis.	
	Pont-Château	{ Ecclesia de Ponte Castri, alias Pont-Chasteau	} <i>Majoris Monasterii.</i>
		{ Prior dicti loci	
	Prinquiau	Ecclesia de Prinquello	
B	Besné	Ecclesia de Bené. — <i>Episcopi.</i>	
	Donges	Ecclesia de Donges. Prior dicti loci. — <i>Majoris Monasterii.</i>	
	Montoir	Ecclesia de Montouer. — <i>Episcopi.</i>	
	Saint-Nazaire	{ Ecclesia Sancti Nazarii. Prior dicti loci. — Ad nominationem Sancti Albini Andegavensis.	
	Le Croisic	Ecclesia du Croisic. — <i>Episcopi.</i>	
C	Escoublac	Ecclesia d'Escoublac. Prior dicti loci. — Sancti Florentii.	
	Saint-André-des-Eaux	Ecclesia Sancti Andreae prope Guerrandiam.	
	Herbignac	{ Ecclesia d'Erbignac, pro majori parte.	} <i>Abbatis et conventus Sancti Gildasii de Nemore</i> ⁽¹⁾ .
		{ Vicariatus dicti loci, pro minori parte. —	
		{ Prior ejusdem loci.	
	Saillé	Prior de Saillé.	
	Batz	{ Ecclesia de Batz.	} <i>Abbatis et conventus Sancti Gildasii de Nemore</i> ⁽¹⁾ .
		{ Vicariatus dicti loci.	
D	Piriac	Ecclesia de Pihireac. — <i>Episcopi.</i>	
	Mesquer	Ecclesia de Mesquer ⁽²⁾ .	
	Saint-Molf	Ecclesia Sancti Madulphi.	
	Prior de Marel.	
	Assérac	Ecclesia de Accereac ⁽³⁾ . — <i>Episcopi.</i>	
E	Pennebé	Prior de Preembechi.	
	Pénestin	Prior de Penetin ⁽⁴⁾ .	
	Camoël	Ecclesia de Camoël.	
	La Roche-Bernard; Nivillac . . .	Decanatus Rupis Bernardi, annexus cum ecclesia de Niviliac. — <i>Episcopi.</i>	
	Saint-Jacques, à la Roche-Bernard.	Prior Sancti Jacobi dicti loci.	
F	Musillac	{ Ecclesia de Marsillac, alias de Macerac.	} <i>Abbatis et conventus Sancti Gildasii de Nemore.</i>
		{ Prior dicti loci.	
	Saint-Dolay	Ecclesia Sancti Elvodii, alias Sanctus Dolay. — <i>Episcopi.</i>	
	Monthonac	Prior curatus de Montenac.	
	Fégréac	{ Ecclesia de Fegreac. Prior dicti loci. —	} <i>Abbatis et conventus Sancti Gildasii de Nemore.</i>
		{ Ecclesia de Fedhereac. Prior dicti loci ⁽⁵⁾ .	
	Guenrouet	Ecclesia de Guenroet.	

⁽¹⁾ Mesquer n. — ⁽²⁾ Actereac n. — ⁽³⁾ Penerin n.

⁽⁴⁾ L'état du ms. ne permet pas de décider, pour cette phrase additionnelle, entre le présent article et celui qui précède; mais le pouillé épiscopal de 1287 (voir plus haut)

n'assigne à l'abbaye de Saint-Gildas que le patronage de la plus petite portion de l'église d'Herbignac.

⁽⁵⁾ Double emploi évident avec l'article qui précède.

NOMS MODERNES.

BENEFICIA.

A	<i>Saint-Gildas-des-Bois</i>	{ Abbas Sancti Gildasii de Nemore, ordinis Sancti Benedicti, Nannetensis diecesis.
		{ Vicariatus dicti loci.
	<i>Drefféac</i>	Vicariatus de Drefféac.
	<i>Quilly</i>	Ecclesia de Quilly.....
	<i>Plessé</i>	Ecclesia de Plesseyo.....
		} <i>Episcopi</i> .
	<i>Blain</i>	{ Ecclesia de Bleign ⁽¹⁾ , alias Blain. — Ad nominationem prebendæ Nicolai Joucelin, cantoris Nannetensis.
B	<i>Fay</i>	{ Ecclesia de Fay. — Ad nominationem Salomonis d'Herbammez, ratione prebendæ.
	<i>Bouvron</i>	Ecclesia de Bouveron. Prior dicti loci. — <i>Episcopi</i> .
	<i>Lanchaillou</i>	Prior de Angulo Chaillou ⁽²⁾ . — Sancti Benedicti ordinis.
	<i>Grillaud</i>	Prior de Grilleau.
	<i>Aisne</i>	Prior de Ena, in parochiali de Montoer ⁽³⁾ .
C	<i>Saint-Lyphard</i>	Ecclesia Sancti Liphardi. — <i>Episcopi</i> .

Retz.

IV. IN DECANATU RADESIIARUM.

	<i>Frossay</i>	Ecclesia de Frossay. Prior dicti loci.
	<i>Saint-Viaud</i>	Ecclesia Sancti Vitalis.
	<i>Guermilton</i>	Prior de Guermeton.
	<i>Saint-Viaud</i>	Prior dicti loci Sancti Vitalis.
D	<i>Saint-Père-en-Retz</i>	Ecclesia Sancti Petri Radesiarum.
	<i>Sainte-Opportune; Saint-Brévin</i> ..	Ecclesia Sancte Opportune. Prior dicti loci et [Sancti] Breveni. — <i>Episcopi</i> .
	<i>Saint-Brévin</i>	Ecclesia Sancti Breveni, alias Brain.
	<i>Saint-Michel</i>	Ecclesia Sancti Michaelis de Chevechet. — <i>Episcopi</i> .
	<i>La Plaine</i>	Ecclesia de Plana nihil. — Abbatis de Pornidio.
E	<i>Pornic</i>	{ Abbas de Pornidio. Conventus ⁽⁴⁾ dicti loci.
		{ Ecclesia de Pornidio.
	<i>Le Clion</i>	Ecclesia Clionis Portus ⁽⁵⁾ nuncupata.....
	<i>Chauvé</i>	Ecclesia de Chauveio ⁽⁶⁾
	<i>Arthon-en-Retz</i>	Ecclesia de Arton.....
	<i>Septfaulx</i>	Prior de Septem Fagis ⁽⁷⁾ .
F	<i>Chauvé</i>	{ Prior de Chauveyo.
		{ Curatus dicti loci.
	<i>Roans</i>	Ecclesia de Rouant ⁽⁸⁾ . Prior dicti loci.
	<i>Port-Saint-Père</i>	Ecclesia de Portu ⁽⁹⁾ Sancti Petri. Prior dicti loci.
	<i>Saint-Hilaire-de-Chaléons</i>	Ecclesia Sancti Hilarii.
	<i>Sainte Pazanne</i>	Ecclesia Sanctæ Pristinæ (Pe[se]nnæ).
G	<i>Bourgneuf</i>	Vicariatus Sancti Ciricii Radesiarum.
	<i>Saint-Laurent</i>	Prior Sancti Laurentii prope Burgum Monaste[ri]orum.

(¹) Blegii n. — (²) Chaillon n. — (³) Montore n. — (⁴) Curatus n. — (⁵) De Clionis Portus n. — (⁶) Chamusio n. — (⁷) Septeresseigry Salartens, per suite (peut-être) d'une confusion avec quelque autre article, n. — (⁸) Roanult n. — (⁹) Portica n.

NOMS MODERNES.

BENEFICIA.

A Prigné.....	{	Prior de Prigneyo ^(a) .
		Curatus dicti loci.
Les Montiers.....	{	Priorissa de Burgo Monasteriorum.
		Prior dicti loci.
		Ecclesia ejusdem loci.
Le Bignon.....		Ecclesia de Bugnio (du Bignon).
Fresnay.....		Ecclesia de Fresnayo.
Chaume.....		Abbas de Calma.
B Saint-Michel-de-l'Isle.....		Prior Sancti Michaelis de Insula.
Sainte-Croix...)	{ à Machecoul..	Ecclesia Sancte Crucis de Machecolio.
La Trinité....)		Ecclesia Sancte Trinitatis de Machecolio.
Saint-Philibert..)		Prior Sancti Philiberti ejusdem loci.
Saint-Martin...)		Prior Sancti Martini dicti loci.
C Quinquenavant.....		Prior de Quinquenavant,
Saint-Lazare.....		Prior Sancti Lazari prope Machecolium.
Saint-Même.....		Ecclesia Sancti Maximini.
La Marns.....		Ecclesia de Marna.
Saint-Lumine-de-Coutais.....		Ecclesia Sancti Medardi de Coustays (Leobini).
D Saint-Philbert-de-Grandlieu.....	{	Prior Sancti Philiberti de Grandi Lacu.
		Ecclesia dicti loci.
La Limousinière.....		Ecclesia de Limosineria ^(b) .
Saint-Colombin.....		Ecclesia Sancti Columbanis seu Leobini.
Touvois.....		Ecclesia de Touvaia ^(c) .
Paulx.....		Ecclesia de Paulx.
E Saint-Étienne-de-Mer-Morte.....		Ecclesia Sancti Stephani de Mala Morte.
Haute-Perche.....		Prior de Alta Percha.
.....		Prior de Rumoncorto.
Le Breuil (?)......		Prior de Brolio ^(d) Forelli.
Corcoué.....		Ecclesia de Courcoué.
F La Benaste.....		Ecclesia de Benesta.

Châteaubriant.

V. IN DECANATU CASTROBRIENSI.

La Chapelle-sur-Erdre.....	Ecclesia de Capella super Herdram.
Sucé.....	Ecclesia de Succayo. — <i>Episcopi</i> .
Grand-Champ.....	Ecclesia de Grandi Campo.
Casson.....	Ecclesia de Casson. — Ad nominationem capituli Nannetensis.
G Nort.....	{ Ecclesia de Nor. Prior dicti loci, exemptus. — <i>Ad nominationem capituli Nannetensis in communi</i> .
Héric.....	Ecclesia de Heric. — Ad nominationem prebendæ Guillelmi Martini.
Sainte-Honorine.....	Prior Sanctæ Honoratæ.
Saffré.....	Ecclesia de Saffreyo. — <i>Episcopi</i> .

^(a) Paigneyo n. — ^(b) Limosineria n. — ^(c) Trimaia n. — ^(d) Brebio n.

NOMS MODERNES.	BENEFICIA.
A <i>Abbaretz</i>	Ecclesia de la Baretz.
<i>Les Croix</i>	Capella Beatæ Mariæ des Croiz.
<i>Nozay</i>	Ecclesia de Nozayo. Prior dicti loci.
<i>Puceul</i>	Ecclesia de Pisceuf.
<i>Treffieux</i>	Ecclesia de Trefieus ^(a) .
B <i>Vay</i>	Ecclesia de Vayo.
<i>Marsac</i>	Ecclesia de Marsac. Prior dicti loci.
<i>Jans</i>	Ecclesia de Jans ^(b) .
<i>Derval</i>	Prior de Dervallo.
<i>Mouais</i>	Ecclesia de Moya.
C <i>Issé</i>	Ecclesia de Ysseyo.
<i>Saint-Aubin-des-Châteaux</i>	Ecclesia Sancti Albini de Castris.
<i>Saint-Vincent-des-Landes</i>	Ecclesia Sancti Vincentii des Landes ^(c) .
<i>Moisdon</i>	Ecclesia de Maedonio. Prior dicti loci.
<i>Melleray</i>	Prior vel abbas de Meleray.
D <i>Ancenis</i>	Ecclesia de Anceny.
<i>Erbray</i>	Ecclesia de Arbreyo. — Ad nominationem prebendæ Martini Jarnigan.
<i>Riaillé</i>	{ Ecclesia de Rialleyo. In eadem ecclesia de Rialleyo, capella de la Magdeleine et capella Sancti Joannis.
<i>Bonnœuvre</i>	Prior curatus de Bono Opere. — <i>Sancti Florentii</i> .
<i>Saint-Mars-la-Jaille</i>	Ecclesia Sancti Medardi l'Olivier.
E <i>Roche-Mentru</i>	Prior curatus de Rochamentru.
<i>Vritz</i>	Prior curatus de Vrys. Modo obtinet Jan Giraud.
<i>La Chapelle-Glain</i>	Prior curatus de Capella Glen.
<i>Saint-Julien-de-Vouvantes</i>	Ecclesia Sancti Juliani de Vouventes.
<i>Juigné</i>	Prior de Juneyo.
F <i>Soudan</i>	Ecclesia de Soudan.
<i>Châteaubriand; Béré</i>	Decanatus [de] Castrobrientii cum ecclesia de Bireyo ^(d) annexa.
<i>Béré</i>	Prior de Bireyo ^(e) , exemptus.
<i>Saint-Michel, à Châteaubriand</i> ..	Prior Sancti Michaelis de Castrobriensi.
<i>Ruffigné</i>	Ecclesia de Ruffigneo.
G <i>Rougé</i>	Ecclesia de Rougeyo ^(f) .
<i>Sion</i>	Ecclesia de Syon.
<i>Fougeray</i>	Ecclesia de Fouger[e]yo.
<i>Guémené</i>	Ecclesia de Guémen[è]yo.
<i>Pierric</i>	Ecclesia de Pierric.
H <i>Massérac</i>	Prior de Macerac.
<i>Avezac</i>	Ecclesia d'Avezac.
<i>Saint-Nicolas-de-Redon</i>	Prior Sancti Nicolay prope Rothonium.
<i>Conquereuil</i>	Ecclesia de Conquereulx.
<i>Louisfert</i>	Ecclesia de Loiffer.
I <i>Pen'ao</i>	Ecclesia de Painfaul.

^(a) *Terfous* n. — ^(b) *Jous*, à initiale douteuse, n. — ^(c) *Landens* n. — ^(d) *Vireyo* n. — ^(e) *Ranseyo* n.

NOMS MODERNES.

BENEFICIA.

^A <i>Beaulieu</i>	Prior de Bello Loco prope Nozay.
<i>Brillangeault</i>	Prior de Brislangault ^(*) .
<i>Estival</i>	Prior d'Estival.
<i>Coitoux</i>	Prior de Coytoz.

Et sic finiuntur nomina beneficiorum existentium in civitate et diecesi Nannetensi, ad collationem plurimorum.

APPENDICE AU POUILLÉ PRÉCÉDENT.

I

Beneficia ad collationem abbatis et conventus monasterii Sancti Jovini de Marnis, ordinis Sancti Benedicti, Pictaviensis diecesis.

ET PRIMO IN EPISCOPATU NANNETENSI.

<i>Le Pellerin</i>	Ecclesia de Peregrino.
^B <i>Bouin</i>	Ecclesia de Bouin.
<i>Pont-Saint-Martin</i>	Ecclesia de Ponte Sancti Martini.
<i>Rezé</i>	Ecclesia de Raезayo.
<i>Le Loroux-Bottreau</i>	Ecclesia de Oratorio Botherelli. Prior dicti loci.
<i>Haute-Goulaine</i>	Ecclesia Sanctæ Radegundis de Alta Goulena.
^C <i>La Haye-Fouassière</i>	Ecclesia de la Hays (de Beata Maria de la Haye).
<i>La Chapelle-Heulin</i>	Ecclesia de Capella Hulin.
<i>Mouzillon</i>	Ecclesia de Mouzillon.
<i>Le Pallet</i>	{ Ecclesia de Palatio. Prioratus dicti loci de Saint-Michel du Palletz.
<i>Monnières</i>	Ecclesia de Monnières.
^D <i>Gorges</i>	Ecclesia de Gorges.
<i>Gétigné</i>	Ecclesia de Gestigné.
<i>Saint-Jacques</i>	{ Ecclesia Sancti Jacobi de Clicio. Prior dicti loci
<i>La Trinité</i>	{ Ecclesia Sanctæ Trinitatis de Clicio. Prior dicti loci
<i>Saint-Germain-de-Montfaucon</i> ...	Ecclesia Sancti Germani prope Montem Falconem.
^E <i>Saint-Crépin</i>	Ecclesia Sancti Crispini. Prior dicti loci.
<i>La Renaudière; le Planty</i>	Ecclesia de la Renaudière et ecclesia du Plantis, simul.
<i>Saint-Fiacre</i>	Ecclesia Sancti Hilarii seu Fiacrii de Cuno.
<i>Châteauthébaud</i>	Ecclesia de Castro Theobaldi, alias Chateau-Thebault.
<i>Saint-Gilles</i>	Cappellania Sancti Egidii prope Montem Falconem.
^F <i>Saint-Jacques, à Montfaucon</i>	Ecclesia Sancti Jacobi de Monte Falconis.

^(*) *Boislangault* κ.

NOMS MODERNES.

BENEFICIA.

A	<i>Notre-Dame; Saint-Jean (à Mont-faucon)</i>	} Ecclesia Sanctæ Mariæ de Monte Falconis et Sancti Joannis ibidem.
	<i>Vertou</i>	
		{ Prepositus de Vertavo ^(a) .
		{ Ecclesia dicti loci.
		{ Prior dicti loci.
	 ⁽¹⁾ .

IN DIECESI NANNETENSI.

	<i>Le Bignon</i>	Ecclesia de Bugneio.
	<i>La Madeleine, près Clisson</i>	Curatus de Templo Clicii.
	<i>Geneston</i>	Ecclesia de Genestonio ^(b) .
B	<i>Vay</i>	Ecclesia de Veceyo (Vay).
	<i>Sucé</i>	Ecclesia de Succėjo.

II

Beneficia ad collationem abbatis Majoris Monasterii prope Turones ^(c), ordinis Sancti Benedicti.

PRIMO IN CIVITATE ET DIECESI NANNETENSI.

	<i>Saint-Saturnin, à Nantes</i>	Ecclesia Sancti Saturnini Nannetensis.
	<i>Le Pellerin</i>	Ecclesia du Pelerin. Prior dicti loci.
	<i>Sainte-Croix, à Nantes</i>	Ecclesia Sanctæ Crucis Nannetensis.
c	<i>Saint-Martin, à Nantes</i>	{ Prior Sancti Martini juxta ecclesiam Sanctæ Crucis, alias Saint Martin de Saint-Croix de la Magdeleine.
	<i>Donges</i>	
	<i>Prinquian</i>	{ Ecclesia de Prinqueau. Majoris monasterii.
	<i>Pont-Château</i>	{ Prigneul seu de Prigneria. Episcopi.
	<i>Béré</i>	Ecclesia de Ponte Castri. Prioratus dicti loci.
	<i>Béré</i>	Duæ capellæ ad ecclesiam de Béré.
D	<i>Sion</i>	Ecclesia Sancti Nicolai de Syon.
	<i>La Varenne</i>	Ecclesia de Varena.
	Ecclesia Sancti Sarchi.
	<i>Liré</i>	Ecclesia de Lyreyo. Prioratus dicti loci, exemptus.
	<i>Varades</i>	Ecclesia de Varades. Prioratus dicti loci.
E	<i>Chantoceaux</i>	Ecclesia de Chantoceaux.
	<i>Saint-Sauveur-de-Landemont</i>	Ecclesia Sancti Salvatoris de Landemons.
	<i>Barbechat</i>	Prioratus de Barbechaye.
	<i>Le Tertre</i>	Prior de Tertio, alias du Tertre.

^(a) Vertavo n. — ^(b) Genestorio n. — ^(c) Turones n.

⁽¹⁾ Suivent les bénéfices à la collation de l'abbé de Saint-Jouin de Marnes dans le diocèse de Rennes.

NOMS MODERNES.

BENEFICIA.

A	<i>Saint-Nazaire</i>	{	Ecclesia Sancti Nazarii. Prioratus Sancti Nazarii. — Ad presentationem abbatis Sancti Albini, ordinis Sancti Benedicti.
	<i>Chapouin</i>		Prioratus de Champoin.
	<i>La Chapelle-Launay</i>		Ecclesia Capellæ de Alneto ⁽¹⁾ .
	<i>Champocéaux</i>		Prioratus de Castroceli.
		 ⁽¹⁾ .
		 ⁽²⁾ .

IV

Beneficia ad collationem abbatis et conventus Minoris Sancti Florentii prope Salmurum, ordinis Sancti Benedicti, Andegavensis diocesis.

IN DIOECESI NANNETENSI.

	<i>Saint-Julien-de-Vouvantes</i>	Ecclesia Sancti Juliani de Vouventes.
B	<i>Moison</i>	Ecclesia de Macedonio prope Castrobriensi (<i>sic</i>).
	<i>Saint-Herblon</i>	Ecclesia Sancti Hermelandi de la Rouxiere.
	<i>Saint-Julien-de-Concelles</i>	Ecclesia Sancti Juliani ⁽¹⁾ de Concelles.
	<i>Le Cellier</i>	Ecclesia de Celier.
	<i>Saint-André-des-Eaux</i>	Ecclesia Sancti Andree de Guerrande.
C	<i>Escoublac</i>	Ecclesia d'Escoublac.
	<i>Cordemais</i>	Ecclesia de Cordemays.
	Ecclesia de Sasmes.
	<i>Louisfert</i>	Ecclesia de Luiffer.
	<i>Maumasson</i>	Ecclesia de Maumouzon.
	 ⁽²⁾ .

IN DIOECESI NANNETENSI REGULARIA.

D	<i>Moison</i>	Prioratus de Maedonio.
	<i>Saint-Herblon</i>	Prioratus Sancti Hermelandi de la Rouxiere
	<i>Saint-Julien-de-Concelles</i>	Prioratus Sancti Juliani de Concelles.
	<i>Escoublac</i>	Prioratus d'Escoublac.

⁽¹⁾ Delneto n. — ⁽²⁾ Jacobi n.

⁽¹⁾ Suivent les bénéfices à la collation de l'abbé de Marmontiers dans les diocèses de Vannes, de Léon, de Rennes, de Saint-Malo, de Saint-Brieuc et de Dol.

⁽²⁾ Le manuscrit donne ensuite ici, en un chapitre spécial, la nomenclature des bénéfices dépendant de l'abbaye de Saint-Melaine, près Rennes, par diocèses, dans l'ordre suivant : Rennes, Saint-Malo, Tréguier, Léon et Vannes.

Vient ensuite l'état des bénéfices réguliers, dépendant également de Saint-Melaine, dans les diocèses de Rennes, Saint-Malo, Tréguier, Saint-Brieuc et Léon, puis enfin la liste des offices du monastère.

⁽³⁾ Ici sont énumérés les bénéfices à la collation de l'abbaye de Saint-Florent, dans les diocèses de Saint-Malo et de Rennes.

NOMS MODERNES.

BENEFICIA.

A	<i>Bonnaœuvre</i>	Prioratus de Bono Opere curatus. ⁽¹⁾ .
---	-------------------------	----------------------------------	------------------------

VIII

Collatio Sancti Gildasii de Nemore, ordinis Sancti Benedicti, Nannetensis diocesis.

	<i>Baud.</i>	Prioratus de ⁽²⁾ Bault, Venetensis diocesis.
	<i>Herbignac</i>	Ecclesia de Herbignac et vicariatus dicti loci.
	<i>Guenrouet</i>	Ecclesia de Gueanroit ⁽³⁾ ou du Haut-Boys.
	<i>Béganne</i>	Ecclesia de Begane.
B	<i>Freigné</i>	Ecclesia de Frigné.
	<i>La Salle</i>	Prioratus de la Salle.
	<i>Saint-Germain</i>	Prioratus Sancti Germani.
	<i>Baud.</i>	Prioratus de Baud, Venetensis diocesis.
	<i>Beaulieu</i>	Prioratus Beatæ Mariæ de Bello Loco prope Andegavis.
C	<i>Herbignac</i>	Vicariatus d'Herbignac ⁽⁴⁾ .
	<i>Fégréac</i>	Ecclesia de Fegreac. Prioratus dicti loci.
	<i>Le Gavre</i>	Ecclesia de Gavre. Capellania Beatæ Mariæ de Cavez.
	<i>Le Bois-Joli (?)</i> , <i>Trhéhillac</i>	Capella de Beau-Boys. Cappellania de Tihillac.
	<i>Batz</i>	Prioratus de Baas.
D	<i>Maumasson</i>	Ecclesia de Maumouczon.

IX

Collatio abbatis monasterii Sancti Salvatoris de Rothono, Venetensis diocesis.

.....⁽³⁾.

IN DIECESI NANNETENSI.

	<i>Massérac</i>	Ecclesia de Macerac.
	<i>Mouais</i>	Ecclesia de Mouays ⁽⁴⁾ .
	<i>Crossac</i>	Ecclesia de Croarzac ⁽⁵⁾ .
	<i>Les Moutiers</i>	Ecclesia de Burgo Monasteriorum Radesiarum.
	 ⁽³⁾ .

⁽¹⁾ Du n. — ⁽²⁾ Gueauroit n. — ⁽³⁾ Herbignac n. — ⁽⁴⁾ Morayne n. — ⁽⁵⁾ Croarzac n.

⁽¹⁾ Suivent les bénéfices à la collation de l'abbé de Saint-Melaine, dans le diocèse de Dol, et des bénéfices réguliers dépendant de la même abbaye, dans les diocèses de Rennes, de Saint-Malo et de Dol. Viennent ensuite les bénéfices bretons à la collation de l'abbaye de Saint-Méen de Gaël ou de celle de Saint-Jacut-de-la-Mer.

⁽²⁾ Le ms. énonce tout d'abord ici les bénéfices situés aux diocèses de Vannes et de Saint-Malo.

⁽³⁾ Viennent ensuite la nomenclature des bénéfices dépendant de l'abbaye de Redon en divers autres diocèses, puis celle des bénéfices à la collation de l'abbesse de Saint-Georges de Rennes.

NOMS MODERNES.

BENEFICIA.

X

Nomina dignitatum in Guerrandia.

Prepositura. Prebendæ XII.

.....⁽¹⁾

XI

Nomina dignitatum in ecclesia Nannetensi.

Decanatus cum canonicatu et prebenda.

^A *Nantes*..... Archidiaconatus Nannetensis.

La Mée..... Archidiaconatus de Media.

Cantoria.

Thesauraria.

Scolastica.

Sunt viginti prebendæ in eadem ecclesia.

XII

Nomina dignitatum in ecclesia Beatæ Mariæ Nannetensis.

Capicerius cum parochiali ecclesia et prebenda.

La Chapelle-sur-Erdre..... Cantoria cum ecclesia de Cappella⁽²⁾ super Herdram.

.....⁽³⁾

XIII

Priores exempti majoris monasterii, ordinis Sancti Benedicti.

Béré..... Prior de Bereyo.

Champtoceaux..... — Castri Celsi.

^B *Pellerin*..... — de Peregrino.

Pont-Château..... — de Ponte Castri.

Varades..... — de Varade.

Sainte-Croix, à Nantes..... — Sanctæ Crucis Nannetensis.

Liré..... — de Lyreio.

^C *Donges*..... — de Donges.

Saint-Martin, à Machecoul..... — Sancti Martini⁽⁴⁾ de Machecolio.

⁽⁴⁾ *Redoneñ* n. — ⁽⁵⁾ *Marci* n.

⁽¹⁾ Le ms. donne ici les bénéfices dépendant de l'abbaye de Saint-Florent de Saumur, dans le diocèse du Mans.

⁽²⁾ Ici sont énumérés les bénéfices dépendant de l'église cathédrale de Rennes.



VI

DIOCÈSE DE CORNOUAILLES.

COMPTE DE 1330 ENVIRON.

Cap-Sizun.

[I. CAPSIZUN.]

NOMS MODERNES.	BENEFICIA.	VICESIMA.
A Plogoff.....	Persona Ploegomff.....	20 s.
Cléden-Cap-Sizun.....	— Cletguen ^(a) Capsizun.....	40 s.
Goalien.....	— Golchuen ^(b)	25 s.
Esquibien.....	— Exkepien.....	40 s.
Landagen.....	— Lendujam.....	16 s.
B Meillars.....	— Meliar.....	30 s.
Poallan.....	— Ploelan.....	60 s.
Pouldergat.....	— Ploedergar.....	33 s.
Ploaré.....	— Ploelré ^(c)	30 s.
	{ Vicarius dicti loci.....	15 s.
Saint-Corentin (Île de Sein).	Prior Sancti Corentani ^(d)	30 s.
C Guengat.....	Persona Guengat.....	16 s.

Cap-Caval.

II. CAPCAVAL ^(e).

Plouhinec.....	Persona Ploezinec ^(f)	50 s.
Mahalon.....	— Mazalon.....	45 s.
Plozevet.....	Vicarius Ploedevet ^(g)	25 s.
Pouldreuzic.....	Persona Ploedrosic.....	20 s.
D Landudec.....	— Landudoc.....	20 s.
Lababan.....	— Lambabon.....	16 s.
Plovan.....	— Ploezguan ^(h)	30 s.
Tréguier.....	Archidiaconus Trecorensis.....	10 s.

^(a) Clergwen R. — ^(b) Gochuan R. — ^(c) Ploelis R. — ^(d) Gucoan R. — ^(e) Captaual R. — ^(f) Ploezinet R. — ^(g) Ploedrosic R. — ^(h) Ploezvan R.

NOMS MODERNES.	BENEFICIA.	VICESIMA.
A <i>Tréguennec</i>	Persona Tregaenoc ^(a)	15 s.
<i>Peumerit-Cap</i>	— Pummit, ymo Pommerit.....	40 s.
<i>Plougastel-Saint-Germain</i> ...	— Ploegastel.....	20 s.
<i>Plonéour</i>	Vicarius Ploenevour ^(b)	25 s.
<i>Beuzec-Cap-Caval</i>	Persona Bozoc Capcaval ^(c)	40 s.
B <i>Treoultre</i>	— Trebotref ^(d)	20 s.
<i>Plobannalec</i>	— Ploebanazloc.....	48 s.
<i>Plomeur</i>	— Plemor.....	4 lb.
<i>Treffiat</i>	— Trefriagat.....	25 s.
<i>Plonivel</i>	Ploenivael ^(e)	20 s.
C <i>Loctudy</i>	Vicarius Sancti Tudini.....	25 s.
<i>Tréméoc</i>	Persona Tremaoc ^(f)	20 s.
<i>Combrit</i>	Vicarius Combric.....	18 s.
<i>Plomelin</i>	Persona Ploemerin ^(g)	20 s.
<i>Pluguffan</i>	Vicarius Ploeg[uffv]an.....	20 s.

Fouesnant.

III. PENFOENANT^(h).

D <i>Saint-Évarzec</i>	Persona de Sandevardec ⁽ⁱ⁾	20 s.
<i>Clohars-Fouesnant</i>	Croezgua Foenant ^(j)	20 s.
<i>Gouesnach</i>	Persona Guouenech ^(k)	16 s.
<i>Fouesnant</i>	— Foenant ^(l)	75 s.
<i>Elliant</i>	— Elgent.....	60 s.
E <i>Melgven</i>	— Melgvan.....	41 s.
<i>Beuzec-Concq</i>	Bozoc Chonc ^(m)	40 s.
<i>Lanriec</i>	Persona Lanriec ⁽ⁿ⁾	20 s.
<i>Tregunc</i>	Vicarius Treguenc ^(o)	20 s.
<i>Nizon</i>	Persona Nizon.....	16 s.
F <i>Kernevel</i>	— Kernevel ^(p)	25 s.
<i>Bannalec</i>	Vicarius Banazlec ^(q)	16 s.
<i>Riec</i>	Persona Riec ^(r)	31 s.
<i>Moëlan</i>	— Moëlan.....	35 s.
<i>Clohars-Carnoet</i>	Vicarius Croezgal Carnoet ^(s)	20 s.
G <i>Querrien</i>	Persona Karian.....	30 s.
<i>Le Faouet</i>	— Favoet.....	20 s.
<i>Langonnet</i>	— Langonet.....	40 s.
<i>Guiscriff</i>	— Guisoti alias Guiscry.....	60 s.
<i>Gourin</i>	Vicarius Golvirein ^(t)	40 s.

(^a) Tregaenot R. — (^b) Ploenegir R. — (^c) Bozot Captanal R. — (^d) Tebotref R. — (^e) Ploernuael R. — (^f) Tremaet R. — (^g) Ploemeruz R. — (^h) Penfoenaut R. — (ⁱ) Sandesudet R. — (^j) Groergua Foenaut R. — (^k) Guouenech R. — (^l) Foenant R. — (^m) Chont R. — (ⁿ) Lauriet R. — (^o) Treguent R. — (^p) Kernevel R. — (^q) Banazlet R. — (^r) Riet R. — (^s) Croezgalcarnoet R. — (^t) Golvirein R.

NOMS MODERNES.	BENEFICIA.	VICESIMA.
A <i>Scaër</i>	Vicarius Schazre.....	25 s.
<i>Coray</i>	Corae.....	20 s.
<i>Leuhan</i>	Persona Lochan.....	20 s.
<i>Ergué-Gaberic</i>	— Ergé Cabiric ^(a)	30 s.
<i>Saint-Mathieu</i>	Vicarius Sancti Mathei.....	16 s.

Poher.

IV. ARCHIDIACONATUS DE POUCHER^(b).

b <i>Le Vieux-Bourg</i>	Kintin ^(c)	40 s.
<i>Saint-Caradec</i>	Persona Mostaer-Caradec ^(d)	20 s.
<i>Merléac</i>	Meleriac.....	25 s.
<i>Neuillac</i>	Persona Nuiliac ^(e)	60 s.
<i>Mar</i>	— Mur.....	45 s.
c <i>Saint-Martin-des-Prés</i>	— Sancti Martini.....	25 s.
<i>Saint-Gilles-Pligeau</i>	— Pligau ^(f)	40 s.
<i>Le Haut-Corlay</i>	Vetus Corlé ^(g)	30 s.
<i>Corlay</i>	Persona Castri Corlé.....	20 s.
<i>Saint-Mayeux</i>	— Sancti Magoti.....	35 s.
d <i>Plussulien</i>	— Ploesulyan.....	20 s.
<i>Laniscat</i>	— Lanyzgat ^(h)	40 s.
<i>Bothoha</i>	— Botouha ⁽ⁱ⁾	100 s.
<i>Ploonevez-Quintin</i>	— Plebis Nove in Kintin.....	40 s.
<i>Plouguernevel</i>	— Ploekerneguel.....	60 s.
e <i>Kergrist-Moelou</i>	— Moelou.....	30 s.
<i>Glomel</i>	{ Glomael, pro pane.....	50 s.
	{ Vicarius Glomael.....	25 s.
<i>Maël-Carhaix</i>	Persona Mezle.....	50 s.
<i>Duault-Quelen</i>	Duaut ^(j) Kelen.....	55 s.
<i>Pestivien</i>	Persona Pestiffien ^(k)	25 s.
f <i>Plasquellec</i>	— Ploezescaelec ^(l)	45 s.
<i>Trebriuan</i>	— Trebriuan ^(m)	35 s.
<i>Poull</i>	— Poul.....	40 s.
<i>Plévin</i>	Plequin ⁽ⁿ⁾	30 s.
<i>Motreff</i>	Persona Motref.....	20 s.
g <i>Saint-Hernin</i>	— Sancti Ehernini.....	20 s.
<i>Spezet</i>	Vicarius Spezet.....	16 s.
<i>Cleden-Poher</i>	Cletguin ^(o) Pochaer.....	35 s.
<i>Plourach</i>	Persona Ploegruch.....	20 s.
<i>Scrignac</i>	— Scruiuiac ^(p)	40 s.

^(a) Ergecabint R. — ^(b) Potrcher R. — ^(c) Bintin R. — ^(d) Moscaer-caradet R. — ^(e) Nuiliac R. — ^(f) Pligab R. —
^(g) Corbe R. — ^(h) Lanpzigat R. avec abréviation au-dessus du p. — ⁽ⁱ⁾ Rocouha R. — ^(j) Duant R. — ^(k) Pestission R.
— ^(l) Ploozescaelet R. — ^(m) Crebunan R. — ⁽ⁿ⁾ Plegum R. — ^(o) Clerguin R. — ^(p) Scruiuiac R.

NOMS MODERNES.	BENEFICIA.	VICESIMA.
A Poallaouen	Persona Ploelouen	65 s.
Berrien	Vicarius Berrien ^(a)	16 s.
Plouyé	Persona Plocii ^(b)	25 s.
Châteauneuf-du-Faou	— Castri Novi in Fagi (sic)	45 s.
Plounevez-du-Faou	Vicarius Plebis Nove in Fagi (sic)	20 s. 20 d.
B Lennon	Persona Lennon	22 s.
Gouezec	Goezec ^(c)	40 s.
Pleyben	Persona Pleizben	100 s.
Ploumenez, anj. Loqueffret	— Plebis Montis	20 s.
Lanedern	— Lanedern ^(d)	20 s.
C Saint-Segal	— Sancti Severini	45 s.
Rosnoen	— Roslohen	30 s.
Quimerch	— Kemmerch	25 s.
Lopérec	— Loci Petroci	20 s.
Havec	— Havec ^(e)	30 s.
D Crozon	— Crauzon ^(f)	55 s.
Plomodiern	Vicarius Plomadern	20 s.
Telgruc	Persona Telgruc ^(g)	20 s.
Ploéven	— Ploemeuguen ^(h)	20 s.
Plounevez-Portzai	{ Vicarius Plebis Nove in Porzoaz	20 s.
	{ Persona dicti loci	30 s.
E Plogonnec	— Ploegané	40 s.
Quemeneven	— Kementmaen ⁽ⁱ⁾	16 s.
Cast	— Cast	20 s.
Briec	Vicarius Briziac	30 s.
Laz	Persona Laz	60 s.
F Saint-Thois	Vicarius Sanctoes ^(j)	16 s.
L'église cathédrale de Quimper	{ Luminaria Corisopitensis	30 s.
	{ Sacrista Corisopitensis	20 s.
	{ Episcopus Corisopitensis	30 lb.
Poher	Archidiaconus de Poher	43 s. 4 d.
Quimperlé	Abbas de Kempe[re]lé	17 lb. 10 s.
Daoulas	— de Doulas ^(k)	10 lb. 20 s.
G Landévennec	— de Lendeguennec ^(l)	15 lb.
Locmaria	Prior de Loco Beate Marie	12 lb. 10 s.
Concarneau	— de Chonc ^(m)	30 s.
Loc-Amand	— de Loco Sancti Amandi	4 lb.
Pontbriand	— de Pontebrienci ⁽ⁿ⁾	40 s.

^(a) Berpen R. — ^(b) Ploen R. — ^(c) Goezet R. — ^(d) Lavederii R. — ^(e) Havel R. — ^(f) Crauzon R. — ^(g) Telgrui R. —

^(h) Ploemenguen R. — ⁽ⁱ⁾ Kementmaen R. — ^(j) Sanctoes R. — ^(k) Doulas R. — ^(l) Landeg avec abréviation finale R. —

^(m) Chout R. — ⁽ⁿ⁾ Poncebrienci R.

NOMS MODERNES.	BENEFICIA.	VICESIMA.
A Landagen	— de Landujan ⁽¹⁾	35 s.
Treffuzger.....	— de Trevezguer ⁽²⁾	20 s.
Quimperlé.....	Camerarius de Camperelé.....	4 lb.
Carhaix.....	Prior de Kerahés.....	30 s.
Douelan.....	— de Doelan.....	20 s.
B Bénodet.....	— de Bénodet ⁽³⁾	15 s.
Locronan.....	— de Loco Sancti Ronani ⁽⁴⁾	6 lb.

BENEFICIA.	VICESIMA.	BENEFICIA.	VICESIMA.
Archidiaconus Cornubie.....	20 s.	Prebenda Oliverii de Lanhermoet ⁽⁵⁾ ...	40 s.
Cantoria Corisopitensis.....	30 s.	— A. Angal ⁽⁶⁾ . Venetensis.....	25 s.
Prebenda magistri G. Rom. Mezle, ...	20 s.	— magistri Oliverii de Chuot..	30 s.
c — cantorie Redonensis.....	50 s.	— G. de Kergoet.....	20 s.
— Johannis de Lanhermoet ⁽⁷⁾ ..	20 s.	— G. de Cornubia.....	35 s.
— Ivonis Affechart.....	25 s.	— D. de Lendeg[uenne]c].....	30 s.
— G. Derge.....	30 s.	— archidiaconi Cornubiensis..	25 s.
— Alani de Lanhermoet.....	30 s.	— A. Angal ⁽⁸⁾	25 s.
d — G. de Rostraenein ⁽⁹⁾	30 s.	Thesaur[arius] Corisopitensis.....	25 s.
— I., thesaurarii Corisopitensis.	20 s.		

Loctudy.

CANONICI DICTI LOCI SANCTI TUDINI.

Prebenda Robini de Spinis.....	25 s.	Distributiones Corisopitenses.....	6 lb.
— A. de Muro.....	25 s.	An[n]iversaria dicti loci.....	31 s.
— A[l]bini Angal ⁽¹⁰⁾	25 s.	Prior claustralis de Camperelé.....	4 s.

Carhaix.

CANONICI DE KERAHÈS.

e Prebenda Petri de Roma.....	10 s.	Prebenda J. de Killiguarai.....	10 s.
— Albini Angal ⁽¹¹⁾	10 s.	[—] Alani de Muro.....	10 s.

CYSTERCIENSES⁽¹²⁾.

Langonnet.....	Abbas de Langono ⁽¹³⁾	15 lb.
Bourepos.....	— de Bona Requie.....	10 lb.
Coëtmaloen.....	— de Quoetmalouein ⁽¹⁴⁾	10 lb.
f Saint-Maurice.....	— de Sancto Mauricio.....	6 lb.

⁽¹⁾ Landujan R. — ⁽²⁾ Trêzêz guez R. — ⁽³⁾ Benedic R. — ⁽⁴⁾ Romani ou Roniani R. — ⁽⁵⁾ Ici, et trois lignes plus loin, Lan[us]moet avec abréviation pour us R. — ⁽⁶⁾ Restraensin R. — ⁽⁷⁾ Lan[us]moet avec abréviation pour or R. — ⁽⁸⁾ Angal R. — ⁽⁹⁾ Epstercien R. — ⁽¹⁰⁾ Langorio R. — ⁽¹¹⁾ Braermalonein R.

COMPTE DE 1368.

Sequitur taxacio omnium beneficiorum ecclesiasticorum civitatis et diocesis Corisopitensis. Datum et scriptum per Gaufridum le Marech juniorem, archidiaconum de Pocher, die lune ante festum Beati Luce, anno Domini millesimo ccc^{mo} sexagesimo octavo ⁽¹⁾.

Cornouailles.

[ARCHIDIACONATUS CORNUBIE.]

I. CAP-SIZUN.]			NOMS MODERNES.	TAXACIO.	BENEFICIA.
NOMS MODERNES.	TAXACIO.	BENEFICIA.			
A Plogoff.	19 lb.	Ploegoff.	Peumerit - Cap -	40 lb.	Pemerit.
Cleden - Cap - Si-	40 lb.	Cletguen Cap-Sizun.	Caval.	20 lb.	Ploegastell.
zun.			Plougastel-Saint-		
Goulien.	25 lb.	Goulchen.	Plonéour.	25 lb.	{ Vicarius de Ploe-
Esquibien.	40 lb.	Esqueboen.	Bezec - Cap - Ca-	40 lb.	Buezec Capcavall.
Primelin.	16 lb.	Primelen.	val.		
B Bezec - Cap - Si-	20 lb.	{ Vicarius de Buzoc	Tréoultre.	20 lb.	Treffuortre.
zun.			{ Capsizun.	Plobannalec. . . .	48 lb.
Meillars.	30 lb.	Meylar.	Plomeur.	80 lb.	Ploemeur.
Poullan.	60 lb.	Ploelan.	Treffriagat. . . .	25 lb.	Treffriagat.
Pouldergat.	33 lb.	Ploedergat.	Plonivel.	20 lb.	Ploenimael ^(a) .
Ploaré.	45 lb.	Ploelré.	Loctady.	25 lb.	Vicarius S. Tudini.
c Guengat.	16 lb.	Guengat.	Tréméoc.	20 lb.	Treffimecheuc.
			Combrit.	18 lb.	Vicarius de Combrit. g
			Plomelin.	20 lb.	Ploemeryn.
			Pluguffan.	20 lb.	Ploeguffvan.
Cap-Caval. II. CAPCAVALL.			Fouesnant. III. FOENANT[, ETC.].		
Landudec.	20 lb.	Landudec.	Fouesnant.	75 lb.	Foenant.
Plouhinec.	50 lb.	Ploezinec.	Saint-Évarzec. . .	20 lb.	Saint-Effredeuc.
Mahalon.	45 lb.	Mazalon.	Clohars - Foues-	20 lb.	Crozguall Foenant. H
Plozévet.	25 lb.	{ Vicarius de Ploed-	nant.		
D Pouldreuzic. . . .	20 lb.	met.	Gouesnach.	16 lb.	Gomuenech.
Lababan.	16 lb.	Ploedresic.	Elliant.	60 lb.	Elyent.
Plovan.	30 lb.	Lanaban.			
Tréguennec. . . .	16 lb.	Ploeozyan.			
		Trefgaennec.			

^(a) Ploerimael P.

⁽¹⁾ On lit au haut de la page et de la même écriture, semble-t-il, la note suivante: *Ista taxacio reducta fait ad medietatem per Urbanum [quintum].*

NOMS MODERNES.	TAXATIO.	BENEFICIA.	NOMS MODERNES.	TAXATIO.	BENEFICIA.
A Melgoen.....	41 lb.	Melgven.	Querrien.....	30 lb.	Keryan.
Beazec-Conq. . .	40 lb.	Buezec-Conq.	Le Faouet.....	20 lb.	Fagetum.
Lanriec.....	20 lb.	Lanriec.	Langonnet.....	40 lb.	Langonec.
Tréganc.....	20 lb.	{ Vicarius de Tref- guenc.	Guisriff.....	60 lb.	Guyscri.
Nizon.....	16 lb.	Nizon.	Gourin.....	40 lb.	Gourvrein. H
B Kernevel.....	25 lb.	Kerneuguell.	Scaër.....	15 lb.	Vicarius de Scazre.
Bannalec.....	16 lb.	{ Vicarius de Banaz- leuc.	Leuhan.....	20 lb.	Leuchan.
Riec.....	31 lb.	Rieuc.	Coray.....	20 lb.	Coray.
Moëlan.....	35 lb.	Moëlan.	Ergué-Gaberic..	30 lb.	Ergué Gaberic.
Clohars-Carnoët.	25 lb. 10 s.	Crozguall Carnoet.	Saint-Mathieu..	16 lb.	Vicarius S. Mathei. I

Poher.

ARCHIDIACONATUS DE POCHER.

Poher. IV. [TERRITORIUM DE POCHER.]			V. [DECANATUS DE FAGO.]		
c Le Vieux-Bourg.	40 lb.	Quintin.	Plusquellec... 45 lb.	Ploezescaelleuc.	
Saint-Caradec... 20 lb.		Moustaer-Caradec.	Trebrivan..... 35 lb.	Treffbrivan.	
Merléac..... 25 lb.		{ Vicarius de Merel- lyac.	Poul..... 40 lb.	Poull.	
Neuillac..... 60 lb.		Niguylyac.	Plévin..... 30 lb.	Pleguin.	
Mar..... 45 lb.		Mur.	Motreff..... 30 lb.	Motreff. J	
d Saint-Martin-des-Prés..... 25 lb.		S. Martinus.	Saint-Hernin... 20 lb.	S. Herninus.	
Le Bodéo..... 20 lb.		Bodeou.	Spézet..... 16 lb.	Vicarius de Spezet.	
Saint-Gilles-Pli-geau..... 40 lb.		Ploegeau.	Cléden-Poher... 35 lb.	Cletguen Pocher.	
Le Haut-Corlay. 30 lb.		Vetus Corlé.	Plourach..... 20 lb.	Ploegrauch.	
Corlay..... 20 lb.		Castrum Corlé.	Scrignac..... 40 lb.	Scrignac. K	
e Saint-Mayeux.. 35 lb.		S. Maeocus.	Poullaouen... 65 lb.	Ploelouguen.	
Plassulien..... 20 lb.		Ploesulyan.			
Laniscat..... 40 lb.		Lanesgat.			
Bothoha..... 100 lb.		Botouha.			
Plounévez-Quintin..... 40 lb.		Plebs Nova in Quintin.			
f Ploaguernevel.. 60 lb.		Ploekerneguell.			
Rostrenen; Kergrist-Moelou.. 30 lb.		Rostrenen et Moelou.			
Glomel..... 75 lb.		{ Glomaell, capellanus et vicarius.			
Maël-Carhaix.. 50 lb.		Mezle.			
Duault-Quelen.. 55 lb.		Duault-Kaelen.			
g Pestivien..... 25 lb.		Penstyffien.			

NOMS MODERNES.	TAXACIO.	BENEFICIA.	NOMS MODERNES.	TAXACIO.	BENEFICIA.
A <i>Saint-Segal</i>	16 lb.	Seincteseugar.	<i>Plounevez - Por-</i>	20 lb.	{ Vicarius Plebis Nove in Porzoez.
<i>Rosnoen</i>	30 lb.	Roslochen.	<i>zai</i>		
<i>Quimerch</i>	25 lb.	Keymerch.	<i>Quimper</i>	30 lb.	{ Dyaconns Corisopi- tensis.
<i>Lopérec</i>	20 lb.	Locus Petroci.	<i>Plogonnec</i>	40 lb.	Plogonnec.
<i>Hanvec</i>	30 lb.	Hanffvec.	<i>Quemeneven</i>	16 lb.	Kemenet Maen.
B <i>Crozon</i>	55 lb.	Crauzon.	<i>Cast</i>	20 lb.	Cast.
<i>Plomodiern</i>	20 lb.	{ Vicarius de Ploemo- diern.	<i>Briec</i>	30 lb.	Vicarius de Brizyac.
<i>Telgruc</i>	20 lb.	Telgruc.	<i>Laz</i>	60 lb.	Laz.
<i>Ploéven</i>	20 lb.	Ploemeguen.	<i>Saint-Thois</i>	16 lb.	Vicarius de Saintcoes.

<i>L'église cathé-</i>	600 lb.	{ Episcopus Corisopi- tensis.	<i>Quimper</i>	30 lb.	{ Cantor Corisopiten- sis.
<i>drale de Quim-</i>			20 lb.	<i>Kerfeunteun</i>	20 lb.
<i>per</i>	300 lb.	Abbas de Kemperelé.			
C <i>Quimperlé</i>			300 lb.	{ Abbas de Landeguen- nec.	<i>Bannalec</i>
<i>Landévennec</i>	210 lb.	Abbas de Doulas.			
<i>Daoulas</i>			80 lb.	{ Camerarius de Kem- perelé.	<i>Beuzec-Cap-Si-</i>
<i>Quimperlé</i>	40 lb.	{ Prior de Ponte Bri- cii.			
<i>Pontbriand</i>			35 lb.	Prior de Landuygan.	<i>Névez</i>
D <i>Landugen</i>	20 lb.	Prior de Doelan.			
<i>Douélan</i>			30 lb.	Prior de Ker-Haes.	<i>Combrit</i>
<i>Carhaix</i>	20 lb.	Prior de Treffuezger.			
<i>Treffuzger (?)</i>			120 lb.	{ Prior de Sancto Ro- nanno.	<i>Landeleau</i>
<i>Locronan</i>	30 lb.	{ Prior de Insula Tris- tanni.			
E <i>L'Isle-Tristan</i>			15 lb.	Prior de Benodet.	<i>Scaër</i>
<i>Benodet</i>	30 lb.	Prior de Concq.			
<i>Concarneau</i>			80 lb.	{ Prior de Sancto Amando.	
<i>Loc-Amand</i>	300 lb.	Prior de Loco Marie.			
<i>Locmaria</i>			20 lb.	{ Archidiaconus Cor- nubie.	
F <i>Cornouailles</i>					

⁽¹⁾ *Banalsenc P.*

⁽¹⁾ « Le revenu de cette prébende, dit Courson (*Cartulaire de l'abbaye de Redon*, p. 537, note 6), se composait de dîmes ; de là son nom.

COMPTE DE 1368.

307

NOMS MODERNES.	TAXACIO.	BENEFICIA.
A <i>Berrien</i>	35 lb.	Prebenda de Beryan.
<i>Ploamodiern</i>	25 lb.	{ Prebenda de Ploemodiern.
<i>Plouguffan</i>	25 lb.	{ Thesaurarius apud Ploeguffan.

Loctudy. CANONICI SANCTI TUDINI.

<i>Loctudy</i>	25 lb.	{ Prima prebenda ibidem.
	25 lb.	{ Secunda prebenda.
<i>Loctudy</i>	25 lb.	{ Tertia prebenda.
	10 lb.	{ Quarta prebenda.

Carhaix. CANONICI DE KERHAËS.

B <i>Carhaix</i>	10 lb.	{ Prima prebenda ibidem.
----------------------------	--------	--------------------------

NOMS MODERNES.	TAXACIO.	BENEFICIA.
<i>Carhaix</i>	10 lb.	Secunda prebenda.
	10 lb.	Tercia prebenda.
	10 lb.	Quarta prebenda.

ABBATES CISTERCIENSES.

<i>Saint-Maurice</i>	120 lb.	{ Abbas S. Mauricii prope Carnoet.
<i>Langonnet</i>	300 lb.	{ Abbas de Langonio.
<i>Bonrepos</i>	200 lb.	{ Abbas de Bona Requie.
<i>Coëtmaloen</i>	200 lb.	{ Abbas de Quoetmalouan.
<i>Quimperlé</i>	4 lb.	{ Prior claustralis de Kemperelé ⁽¹⁾ .

⁽¹⁾ On lit, à la fin du présent compte, cette note additionnelle, écrite de la même main : *Omnes taxe presentes reducte sunt ad medietatem per beatum Urbanum papam.*

POUILLÉ DE LA FIN DU XV^e SIÈCLE.

Index omnium et singulorum beneficiorum civitatis et diocesis Corisopitensis.

NOMS MODERNES.	BENEFICIA.		NOMS MODERNES.	BENEFICIA.
A <i>L'église cathédrale de Quimper</i>	}	Reverendissimus episcopus Corisopitensis.	<i>Saint-Maurice</i>	Monasterium Sancti Mauriti.
		Archidiaconatus.	<i>Langonnet</i>	— de Langonio.
		Cantoria.	<i>Bonrepos</i>	— de Bona Reque ⁽¹⁾ .
		Thesauraria.		
<i>Pohar</i>	Archidiaconatus de Pochero.		<i>Kerfeunteun</i>	Villafontis.
<i>Kerfeunteun</i>	Prebenda d'Islefonte.		<i>Cuzon</i>	Cuzon.
	— segetum ⁽²⁾ .		<i>Pleven</i>	Ploeguen-Foegnant ⁽¹⁾ .
<i>Bannalec</i>	— [de] Banalec.		<i>Ergué-Armel</i>	Ergué-Armel.
<i>Névez</i>	— de Nevez ⁽²⁾ .		<i>Ploniés</i>	Ploneiz.
B <i>Saint-Mathieu</i>	— ⁽³⁾ Sancti Mathei.		<i>Bodivit</i>	Bodevit.
<i>Spézet</i>	— de Spézuet ⁽⁴⁾ .		}	Prioratus de Languern ⁽⁵⁾ . Vicariatus ibidem.
<i>Combrit</i>	— ⁽⁶⁾ de Combrie.			
<i>Carnoët</i>	— de Carnoé ⁽⁷⁾ .		<i>Landévennec</i>	Vicarius de Landeguenec ⁽⁸⁾ .
<i>Landelean</i>	— de Landeleau ⁽⁸⁾ .		<i>Camaret</i>	Cameret.
C <i>Cap-Sizun</i>	}	Prima prebenda..	}	de Capzidun.
		Secunda prebenda..		
		Tercia prebenda..		
<i>Scaër</i>	Prebenda de Scaerze.		<i>Roscanvel</i>	Roscanvel ⁽⁹⁾ .
<i>Plouzvet</i>	— de Plouedevet.		<i>Scrignac</i>	Scruiiac ⁽⁷⁾ .
<i>Berrien</i>	— de Berien.		<i>Dinéault</i>	Dineaut ⁽⁷⁾ .
<i>Plomodiern</i>	— de Plomodiern ⁽¹⁰⁾ .		<i>Saint-Éloy</i>	Sanctus Dolitus.
D <i>Loctudy</i>	}	Prima prebenda..	}	de Loco Tutini.
		Secunda prebenda..		
		Tercia prebenda..		
E <i>Carhaix</i>	}	Prima prebenda..	}	de Querahet ⁽¹¹⁾ .
		Secunda prebenda..		
		Tercia prebenda..		
		Quarta prebenda.		
		Sacristia.		
	Elemosinaria de .. tin.		<i>Irillac</i>	Irillac ⁽¹²⁾ .
	Prepositura.		<i>Saint-Thomas, à Landerneau</i>	Sanctus Thomas.
	Capiceriatus ⁽¹³⁾ .		<i>Plougastel-Daoulas</i> ...	Plogastel Dolas.
			<i>Loperhet</i>	Locus Brigide ⁽¹⁴⁾ .
			<i>Logonna</i>	Locus Nonne ⁽¹⁵⁾ .
			<i>Le Faou</i>	Decanatus Fagi ⁽¹⁶⁾ .
			<i>Carnoët</i>	Vicaria de Carnoet ⁽¹⁷⁾ .
			<i>Daoulas</i>	— de Doulas.

⁽¹⁾ *Sergete* m. — ⁽²⁾ *Crenez* m. — ⁽³⁻⁴⁾ *Parrochia* m. — ⁽⁵⁾ *Speznet* m. — ⁽⁶⁾ *Canire* m. — ⁽⁷⁾ *Dandeloau* m. — ⁽⁸⁾ *Plemodiern* m. — ⁽⁹⁾ *Gorochet* m. — ⁽¹⁰⁾ *Groceriatus* m. — ⁽¹¹⁾ *Regina* m. — ⁽¹²⁾ *Fregnaut* m. — ⁽¹³⁾ *Languerny* m. — ⁽¹⁴⁾ *Pensaim* m. — ⁽¹⁵⁾ *Arguet* m. — ⁽¹⁶⁾ *Languednec* m. — ⁽¹⁷⁾ *Rostamel* m. — ⁽¹⁸⁾ *Siniar* m. — ⁽¹⁹⁾ *Dineant* m. — ⁽²⁰⁾ *Castrolon* m. — ⁽²¹⁾ *Jouillac* m. — ⁽²²⁾ *Brigidec* m. — ⁽²³⁾ *Novus* m. — ⁽²⁴⁾ *Fely* m. — ⁽²⁵⁾ *Cornoet* m.

NOMS MODERNES.	BENEFICIA.	NOMS MODERNES.	BENEFICIA.
A <i>Maël-Carhais</i>	Mas vel Mael ⁽¹⁾ .	<i>L'église cathédrale de Quimper-Coréentin</i> ...	Cappellania ad altare Sancti Martini.
<i>Peumerit-Quintin</i>	Pumerit Quintin.		Alia ad illud altare.
<i>Plounevezel</i>	Plounevez.		Cappellania Guengat ad altare Sancti Germani.
<i>Treangan</i>	Treangan ⁽²⁾ .		— du Crochu.
<i>Landelean</i>	Landelean.		— fundata per quondam le Reffray.
B <i>Lothey</i>	De Loco Dei.		— fundata per Joannem, episcopum Corisopitensem ⁽³⁾ .
<i>Tregourez</i>	Tregourez.		
<i>Saint-Thonan</i>	Sanctonehan ⁽⁴⁾ .		
<i>Locquenolé</i>	Locus Vingaloi ⁽⁵⁾ .		
<i>Tremeven</i>	Tremeven ⁽⁶⁾ .		
C <i>Lothea; Trelivaler</i>	Lothea Tredivelazre ⁽⁷⁾ .		
<i>S.-Michel</i>	Vicaria [Sancti] Michaelis.	<i>Plogoff</i>	Plogou ⁽⁸⁾ aut Plogoff.
<i>S.-Colomban</i> <i>Quimperlé</i> .		— Sancti Columbani.	<i>Cléden-Cap-Sizun</i>
<i>S^e-Catherine, à Quimperlé</i>	Prioratus Sancte Catharine, de Kemperlé ⁽⁹⁾ .	<i>L'Île-de-Sein</i>	Prioratus Insule Zedun aut Sedun.
<i>Treffenou</i>	Treffenou ⁽¹⁰⁾ .	<i>Primelin</i>	Privelen, alias decanatus de Cap de Zun.
D <i>Bay</i>	Bey ⁽¹¹⁾ .	<i>Esquibien</i>	
<i>Mellac</i>	Melac.	<i>Goulien</i>	Goulien.
<i>Nevez</i>	Vicaria de Nevez ⁽¹²⁾ .	<i>Beuzec-Cap-Sizun</i>	Beudec ⁽¹³⁾ Cap Sudun.
<i>Loc-Amand</i>	Vicaria de Loco Amandy.	<i>Poullan</i>	Poullan.
<i>Edern</i>	Edern ⁽¹⁴⁾ .	<i>Meillars</i>	Meillar.
E <i>Tréogat</i>	Trevogat ⁽¹⁵⁾ .	<i>Pouldergat</i>	Pouldregat.
<i>Loeronan</i>	Vicaria Loci Ronani.	<i>Plouré</i>	Plouerré ⁽¹⁶⁾ .
<i>Lababan</i>	Lanbaban.	<i>Guengat</i>	Guengat.
<i>Tibidi</i>	Tibidi.		
	Capitulum ecclesie Corisopitensis.	<i>Ploukinec</i>	Plozinnet.
	Parrochia Sancti Corentini.	<i>Mahalon</i>	Mazalon.
	Sacristia ejusdem.	<i>Plouzvet</i>	Plouedevet ⁽¹⁷⁾ .
	Cappellanie fundate per episcopum Gatianum ⁽¹⁸⁾ Corisopitensem.	<i>Plouénour</i>	Ploneur.
	Cappellania Sancti Clementis.	<i>Landudec</i>	Landudec.
	— fundata per quondam Silvestrum Ruban.	<i>Plovan</i>	Plouexvan.
<i>L'Église cathédrale de Quimper-Coréentin</i> ...	— fundata per Buzic.	<i>Tréguennec</i>	Treguennec ⁽¹⁹⁾ .
	— [fundata] per Petrum Quenguic.	<i>Peumerit-Cap-Caval</i> ...	Pleneurit (sic).
	Tres cappellanie fundate per bone memorie (sic) episcopum Corisopitensem.	<i>Plougastel-S.-Germain</i> ..	Plougastel.
	Cappellania fundata per E. Quinilic.	<i>Plonéour</i>	Ploneur.
		<i>Beuzec-Cap-Caval</i>	Beudec Cap Caval ⁽²⁰⁾ .
		<i>Tréoultré</i>	T[r]eoultré.
		<i>Plobannalec</i>	Plobanalec.
		<i>Ploneur</i>	Plouemeur ⁽²¹⁾ .

⁽¹⁾ Maël m. — ⁽²⁾ Treangan m. — ⁽³⁾ Sanctouasan m. — ⁽⁴⁾ Vigalis m. — ⁽⁵⁾ Vemenen m. — ⁽⁶⁾ Roisentraine Lazre m. — ⁽⁷⁾ Usizempt m. — ⁽⁸⁾ Treffonou m. — ⁽⁹⁾ Ben m. — ⁽¹⁰⁾ Neven m. — ⁽¹¹⁾ Ordeon m. — ⁽¹²⁾ Trenevat m. — ⁽¹³⁾ Plogon m. — ⁽¹⁴⁾ Beudec m. — ⁽¹⁵⁾ Plouzerre m. — ⁽¹⁶⁾ Plouedennet m. — ⁽¹⁷⁾ Treguennet m. — ⁽¹⁸⁾ Beudec Capcaval m. — ⁽¹⁹⁾ Plouemeno m.

⁽²⁰⁾ Et non Gratianum, comme le porte m; Gatien de Monceaux occupa le siège épiscopal de Quimper de 1408 à 1416. — ⁽²¹⁾ Probablement Jean de Lespervez, second évêque de Quimper du nom de Jean, de 1456 à 1472.

NOMS MODERNES.		BENEFICIA.	NOMS MODERNES.		BENEFICIA.
A	<i>Treffagat</i>	<i>Trefagat</i> ^(a) .	<i>Saint-Gilles-Pligeau</i> ...	<i>Pligeau</i> ^(a) .	
	<i>Plonivel</i>	<i>Ploenievel</i> ^(b) .	<i>Le Haut-Corlay</i>	<i>Kereretus</i> (Corlé).	
	<i>Trémoc</i>	<i>Dremeac</i> .	<i>Corlay</i>	<i>Castrum Corlé</i> ^(p) .	
	<i>Combrit</i>	<i>Combrit</i> .	<i>Saint-Mayeux</i>	<i>Sanctus Meocus</i> ^(q) .	
	<i>Plomelin</i>	<i>Plouemelin</i> .	<i>Plusulien</i>	<i>Ploisulien</i> ^(r) .	
B	<i>Pluguffan</i>	<i>Ploiuffan</i> .	<i>Laniscat</i>	<i>Lani[s]cat</i> .	
	<i>Saint-Mathieu</i>	<i>Saint-Mathieu</i> .	<i>Bothoha</i>	<i>Botouha</i> ^(s) .	
	<i>Saint-Evarzec</i>	<i>Saint-Evardec</i> ^(t) .	<i>Plounévez-Quintin</i>	<i>Plebs Nova in Quintini</i> .	
	<i>Clohars-Fouesnant</i>	<i>Croda, alias Foenant</i> ^(u) .	<i>Plouguernevel</i>	<i>Plounkernevel</i> ^(v) .	
	<i>Gouesnach</i>	<i>Gouvenec</i> .	<i>Rostrenen, Kergrist-Moëlon</i>	{ <i>Decanatus de Rostrenan, alias Monelou</i> ^(w) .	
C	<i>Fouesnant</i>	<i>Foenand</i> ^(x) .	<i>Maël-Carhaix</i>	<i>Medie</i> ^(y) .	
	<i>Benodet</i>	<i>Mesnodec</i> .	<i>Duault-Quelen</i>	<i>Duhaut Quellen</i> ^(z) .	
	<i>Elliant</i>	<i>Eliant</i> ^(aa) .	<i>Pestivien</i>	<i>Plestivien</i> ^(ab) .	
	<i>Melquen</i>	{ <i>Melquen</i> ^(ac) . <i>Dominus loci omnes re[d]ditus possidet, remanentibus solum rectori 800 lb. vel circa.</i>	<i>Plusquellec</i>	<i>Plusqueliec</i> .	
	<i>Beuzec-Cong.</i>	<i>Beuzec Conc.</i>		<i>Parné</i> .	
D	<i>Lanriec</i>	<i>Lanriec</i> .	<i>Trébrivant</i>	<i>Trebrivan</i> .	
	<i>Trégunc</i>	<i>Tregonc</i> ^(ad) .	<i>Plouguer</i>	<i>Plognier</i> ^(ae) .	
	<i>Nizon</i>	<i>Nison</i> .	<i>Motreff</i>	<i>Motreff</i> ^(af) .	
	<i>Kernevel</i>	<i>Kernevel</i> .	<i>Saint-Hernin</i>	<i>Sanctus Hernanus</i> .	
	<i>Bannalec</i>	<i>Banalec</i> .	<i>Spezet</i>	<i>Spezet</i> .	
E	<i>Riec</i>	<i>Riec</i> .	<i>Cleden-Poher</i>	<i>Cleden</i> ^(ag) <i>Pouchaer</i> .	
	<i>Moëlan</i>	{ <i>Medan vel Moëlan</i> ^(ah) . <i>Sacristia ibidem.</i>	<i>Plourach</i>	<i>Plouegraff</i> .	
	<i>Clohars-Carnoët</i>	<i>Cloal Carnoët</i> ^(ai) .	<i>Scrignac</i>	<i>Scruiniac</i> .	
	<i>Querrien</i>	<i>Kerrien</i> ^(aj) .	<i>Poullaouen</i>	<i>Ploelouen</i> ^(ak) .	
	<i>Guiscriff</i>	<i>Guyæcgui aut Guiscry</i> .			
F	<i>Gourin</i>	<i>Goures[]n</i> .	<i>Berrien</i>	<i>Berrien</i> ^(al) .	
	<i>Scaër</i>	<i>Scadré</i> .	<i>Plouyé</i>	<i>Ployé</i> .	
	<i>Coray</i>	<i>Coré</i> .	<i>Plounévez-du-Faou</i>	<i>Plebs Nova in Fago</i> .	
	<i>Leuhan</i>	<i>Luchan</i> .	<i>Châteauneuf-du-Faou</i> ..	<i>Castrum Novum in Fago</i> .	
	<i>Ergué-Gaberic</i>	<i>Ergué Caberic</i> .	<i>Landrévarzec</i>	<i>Landrevarzec</i> .	
G	<i>Le Vieux-Bourg</i>	<i>Quintini in Burgo</i> .	<i>Lennon</i>	<i>Lennon</i> ^(am) .	
	<i>Saint-Caradec</i>	<i>Mouster-Caradec</i> .	<i>Pleyben</i>	<i>Ploizben</i> .	
	<i>Merléac</i>	<i>Meillac</i> .	<i>Loqueffret</i>	<i>Loqueffier</i> .	
	<i>Neuillac</i>	<i>Nievilac</i> ^(an) .	<i>Lannédern</i>	<i>Lenedern</i> .	
	<i>Mur</i>	<i>Maur</i> .	<i>Braspars</i>	<i>Brzparc</i> .	
H	<i>Saint-Martin-des-Prés</i> ..	<i>Sanctus Martinus</i> ^(ao) .	<i>Saint-Segul</i>	<i>Sanctus Segual vel Segal</i> .	
	<i>Le Bodéo</i>	<i>Bodeo</i> ^(ap) .	<i>Rasoum</i>	<i>Rosumben</i> ^(aq) .	
			<i>Le Parc</i>	<i>Prioratus de Parc</i> ^(ar) .	
			<i>Quimerch</i>	<i>Keinmerch</i> .	
			<i>Lopérec</i>	<i>Locus Petrocy</i> .	
				<i>Ousanec</i> .	

^(a) Tregoat m. — ^(b) Ploenien m. — ^(c) Mardac m. — ^(d) Crodo al Frenant m. — ^(e) Crenaud m. — ^(f) Cléri m. — ^(g) Melquen m. — ^(h) Tregono m. — ⁽ⁱ⁾ Moëlan m. — ^(j) Carierec m. — ^(k) Kererrien m. — ^(l) Mevilac m. — ^(m) Notinus m. — ⁽ⁿ⁾ Badar m. — ^(o) Pligeau m. — ^(p) Corlé m. — ^(q) Meocus m. — ^(r) Ploisulicq m. — ^(s) Betouza m. — ^(t) Plouedixenevet m. — ^(u) Monclou m. — ^(v) Modle m. — ^(w) Du Hæneguellec m. — ^(x) Plestinac m. — ^(y) Plognier m. — ^(z) Motreff m. — ^(aa) Clenn m. — ^(ab) Ploueben m. — ^(ac) Rorric m. — ^(ad) Lannoy m. — ^(ae) Ronsuben m. — ^(af) Paré m.

NOMS MODERNES.	BENEFICIA.	NOMS MODERNES.	BENEFICIA.
A <i>Hanvec</i>	Haffvec ⁽¹⁾ .	<i>Daoulas; Dirinon</i>	{ Monasterium de Doulas cum prioratu de Dirinon ⁽²⁾ .
<i>Crozon</i>	Crauzon, alias Crauson.	<i>Landévenec</i>	— de Landevenec. D
<i>Telgruc</i>	Trelguc ⁽³⁾ .	<i>Locmaria</i>	{ Prioratus de Loco Marie, alias de Lomaria.
<i>Plomodiern</i>	Plomodiern ⁽⁴⁾ .	<i>Concarnean</i>	— de Conch seu Conq.
<i>Plöven</i>	Ploeven.	<i>Loc-Amand</i>	— de Loco Amandi.
B <i>Plogonnec</i>	Plogonec.	<i>Pontbriand</i>	— de Ponte Briensi ⁽⁵⁾ .
<i>Cast</i>	Cast.	<i>Landugen</i>	— de Landugan. E
<i>Briec</i>	Brisiac.	<i>Quimperlé</i>	Camerarius de Kemperlé ⁽⁶⁾ .
<i>Laz</i>	Laz ⁽⁷⁾ .	<i>Doelan</i>	Prior de Doelan ⁽⁸⁾ .
<i>Saint-Thoix</i>	{ Prioratus Sancthoes ⁽⁹⁾ . Vicariatus ejusdem.	<i>Locronan (?)</i>	— Sancti Ronani ⁽¹⁰⁾ .
C <i>Gouézec</i>	Gouesec aut Bouesel.	<i>L'Isle-Tristan</i>	Prioratus Insule Tristani.
<i>Plouñvez-Portzai</i>	{ Plebs Nova in Plorzai ⁽¹¹⁾ . Decanatus ibidem.	<i>Rostrenen</i>	{ — alias capella Sancti Jacobi de Rostrenan. F
<i>Quéménéven</i>	{ Quemenaen, melius Quenenenaen. Subdiaconatus ibidem.	<i>Locronan</i>	{ — Sancti Ronani ⁽¹²⁾ de Coetvenec vel Coetnevet, ordinis Sancti Benedicti.
<i>Quimperlé</i>	Monasterium de Kemperlé ⁽¹³⁾ .		

⁽¹⁾ Hasquet m. — ⁽²⁾ Trebguc m. — ⁽³⁾ Plodoen m. — ⁽⁴⁾ Lan m. — ⁽⁵⁾ Sanc Gloria m. — ⁽⁶⁾ Ploizar m. — ⁽⁷⁾ Bizeniz m. — ⁽⁸⁾ Dominon m. — ⁽⁹⁾ Bisury m. — ⁽¹⁰⁾ Uperemple m. — ⁽¹¹⁾ Prior Doclam m. — ⁽¹²⁾ Romani m. — ⁽¹³⁾ Renani m.

VII

DIOCÈSE DE VANNES.

COMPTE DE 1330 ENVIRON.

I. [IN SEXDECIM PAROCHIIS (1).]

NOMS MODERNES.	BENEFICIA.	VICESIMA.
A <i>Grand-Champ</i>	Grandicampus..	4 lb.
<i>Saint-Gildas-de-Ruis</i>	Monasterium Ruiense	12 lb.
<i>Plescop</i>	Ploescob	16 s.
<i>Landévant</i>	Landecvant (a)	30 s.
<i>Le Hézon</i>	Prior de Hesou (b)	40 s.
B <i>Saint-Pern</i>	{ Pars Guillelmi de Sancto Paterno	20 s.
	{ Altera pars	20 s.
<i>Plaudren</i>	Ploaudren (c)	30 s.
<i>Baden</i>	Baden	25 s.
<i>Saint-Guen</i>	Prior de Saint-Guen (d)	30 s.
<i>Landaul</i>	Landaule	20 s.
C <i>Languidic</i>	Languidic	50 s.
<i>Treffléan</i>	Trevleian (e)	20 s.
<i>Planeret</i>	Ploneret	25 s.
<i>Sarzeau</i>	Sarzaeu (f)	25 s.
<i>Salniac</i>	Sulunyac	30 s.
D <i>Plumergat</i>	Plomargat (g)	30 s.

(a) *Landecnavat* R. — (b) *Hesou* R. — (c) *Ploendren* R. — (d) *Geruen*. — (e) *Trenleiau* R. — (f) *Sarzaeu* R. — (g) *Plomergat* avec un signe abrégé au-dessus de m, R.

(1) Les vingt-huit premiers articles de ce compte figurent au feuillet 75 verso du compte de la province ecclésiastique de Tours (ms. de Rome), à la suite du diocèse de Rennes, dont ne les distingue aucun blanc, et le titre *Venetsensis* n'est indiqué qu'au haut du feuillet suivant, où la mention de l'évêché de Vannes marque le commencement normal de cette nouvelle partie du registre pontifical.

C'est néanmoins par le nom de l'église de Grand-Champ, précédé d'une rubrique (*In sexdecim parochiis*) inconnue du document ici reproduit, que débute le compte de 1391, et l'on comprend dès lors que nous n'ayons cru devoir apporter au texte du manuscrit de Rome aucune modification en dehors de l'attribution au diocèse de Vannes de ces vingt-huit articles qui lui appartiennent bien réellement.

NOMS MODERNES.	BENEFICIA.	VICESIMA.
A <i>Arz</i>	{ Prior de Ars.....	30 s.
	{ Priorissa de Ars.....	30 s.
<i>Plougoumelen</i>	Plogomelen ^(a)	20 s.
<i>Saint-Avé</i>	Sentevé ^(b)	24 s.
<i>Elven</i>	Elvein ^(c)	60 s.
<i>Sené</i>	Sené.....	20 s.
B <i>Pluvigner</i>	Plovigner ^(d)	60 s.
<i>Sains (?)</i>	Prior de Sanctis.....	40 s.
<i>L'église cathédrale de Vannes.</i> {	Scolastia.....	25 s.
	Cantoria.....	24 s.
<i>Arzon</i>	Prior de Arzoni ^(e)	25 s. ⁽¹⁾ .

II. [DECANATUS VENETENSIS.]

<i>L'église cathédrale de Vannes.</i> {	Episcopatus Venetensis.....	20 lb.
	Archidiaconatus.....	30 s.
	Thesaurarius.....	40 s.
c <i>Saint-Nolff</i>	Sanctus Maiolus.....	16 s.
<i>Saint-Pierre, à Vannes</i>	Ecclesia Sancti Petri et prebende dicte ecclesie.....	4 lb. 18 s.
<i>N.-D.-du-Méné, à Vannes</i> ...	Ecclesia Beate Marie de Monte ⁽²⁾	
<i>Saint-Salomon, à Vannes</i> ...	Sanctus Salomon.....	6 s.
<i>S.-Goustan, faubourg d'Au-</i> <i>ray</i>	{ Sanctus Golstanus ⁽⁷⁾	8 s.
D <i>Arzon</i>	Arzorn.....	8 s.
<i>Houat</i>	Hoat ⁽⁶⁾	8 s.
<i>Hoedic</i>	Hoedic ^(h)	8 s.
<i>Iur</i>	Ylur.....	8 s.
<i>Plæren</i>	Pleiren.....	20 s.
E <i>S.-Goustan, auj. S.-Gildas</i> ..	Sanctus Golstanus de Reuisio ⁽ⁱ⁾	6 s.
<i>Saint-Gilles</i>	Sanctus Egidius prope Henibont ⁽ⁱ⁾	
<i>Surzur</i>	Serzur.....	30 s.
<i>Brandérion</i>	Prudurion.....	10 s.

^(a) *Plougouvelen* R. — ^(b) *Sentevé* R. — ^(c) *Elvem* R. — ^(d) *Plomguer* R. — ^(e) *Arzorii* R. — ^(f) *Golscanus* R. — ^(g) *Hoac* R.
— ^(h) *Herdic* R. — ⁽ⁱ⁾ *Golscanus de Renisio* R. — ^(j) *Henibont* R.

(1) Le compte de 1391 mentionne ici trois chapellenies :

TAXA ANTICQVA

15 lb.	Cappellania Turbatoris;
17 lb.	— de Besane;
20 lb.	— de Bahordelan,

qui peut-être figuraient au haut d'un feuillet, aujourd'hui déchiré et dont la trace est encore apparente entre les feuillets actuellement cotés 75 et 76 du manuscrit de Rome.

⁽²⁾ R présente ce nom comme une sorte de rubrique; il en est de même, plus loin, pour Saint-Gilles de Hennebont et Saint-Gildas d'Auray.

COMPTE DE 1330 ENVIRON.

315

NOMS MODERNES.	BENEFICIA.	VICESIMA.
A Meacon.....	Montgon.....	10 s.
Theix.....	Theis ^(a)	15 s.
Noyal.....	Noialou.....	20 s.
Lannéec.....	Prior de Lannenn[ec] ^(b)	8 s.
Hennebont.....	Monasterium monialium de Henibont ^(c)	15 lb.
B Lanvaux.....	— de Lanvaux ^(d)	15 lb.
Carentoir.....	Prior de Kerentoeur.....	15 s.

Pontbelz.

III. DECANATUS DE PLOMBELS.

Riantec.....	Rientec ^(e)	16 s.
Plœmeur.....	Ploezmur.....	30 s.
Gâvre.....	Prior de Gaffre.....	60 s.
c Saint-Cado.....	— Sancti Caduoci ^(f)	20 s.
Locoal.....	— Sancti Guduali.....	8 lb.
Mendon.....	Mendon ^(g)	45 s.
Auray.....	Prior de Elraio ^(h)	55 s.
Belz.....	Bels.....	20 s.
D Plœmel.....	Ploemer.....	25 s.
Quiberon.....	Prior de Keberoer.....	35 s.
Carnac.....	Carnac.....	40 s.
Locmariaquer.....	Prior de Kaer.....	20 s.
Trevelzun.....	Trevalsun ⁽ⁱ⁾	19 s.
E Erdeven.....	Erdeven.....	16 s.
Nostang.....	Laustent ^(j)	16 s.
Brech.....	Brech.....	30 s.
Crach.....	Crach.....	20 s.
Kervignac.....	Que[r]veniac.....	50 s.
F Locoal.....	Capellania Sancti Guduali.....	16 s.
Saint-Gildas, à Auray.....	Sanctus Gildas de Elraio ^(k)	
Locmariaquer.....	Kaer.....	10 s.
Quiberon.....	Queberoer ^(l)	15 s.
Ploaharnel.....	Ploarnael ^(m)	20 s.
G Kerléano.....	Prior de Leanou prope Elraium ⁽ⁿ⁾	10 s.

(a) Chers R. — (b) Lannenn ou Lannenn, avec abréviation finale, R. — (c) Henibont R. — (d) Lanvaire R. — (e) Riantes R. — (f) Prior de Cadvezne R; prioratus de Caduti (compte de 1391). — (g) Mendon R. — (h) Elr^o R. — (i) Trevalfrin R. — (j) Lauscent R. — (k) Elr^o R. — (l) Queberoer R. — (m) Ploarnael R. — (n) Elr^o R.

NOMS MODERNES.

BENEFICIA.

VICESIMA.

*Les Bois.*IV. DECANATUS DE KEMENÉ-THEBOY^(a).

A	<i>Inzinzac</i>	Disinsac ^(b)	30 s.
	<i>Saint-Michel</i>	Prior Sancti Michaelis de Insula.....	60 s.
	<i>Plêmeur</i>	Ploemer.....	60 s.
	<i>Saint-Gilles; Lochrist</i>	Prior Sancti Egidii et Loci Christi et Gaustillic.....	30 s.
	<i>Gestel; Bihoué</i>	Yestel et Beoy.....	17 s.
B	<i>Lanvaudan</i>	Lanvaudan ^(c)	25 s.
	<i>Guidel</i>	Guidel.....	50 s.
	<i>Rédené</i>	Reddené.....	30 s.
	<i>Arzano</i>	Arznou.....	25 s.
	<i>Meslan</i>	Mezlan.....	20 s.
C	<i>Berné</i>	Berrené.....	20 s.
	<i>Saint-Caradec-Trégomel</i>	Tregomael ^(d)	20 s.
	<i>Inguiniel</i>	Yguyniel ^(e)	35 s.
	<i>Quistinic</i>	Guistidic ^(f)	35 s.
	<i>Plouay</i>	Plozoy.....	25 s.
D	<i>Cléguer</i>	Cleguer ^(g)	30 s.
	<i>Bubry</i>	Buibri ^(h)	30 s.
	<i>Lesbins</i>	Lebin.....	20 s.
	<i>Caudan</i>	Caudam ⁽ⁱ⁾	50 s.
	<i>Saint-Caradec-Hennebont</i>	Prior de Henibont ^(j)	15 s.
E	<i>Saint-Guenaël</i>	— de Loco Guennaëli.....	12 s.
	<i>Le Temple</i>	Templum de Bello Visu.....	30 s.
	<i>Groix</i>	Prior de Groy.....	20 s.
	<i>Kerguen</i>	Querguen.....	15 s.
	Prior de Hembes.....	20 s.
F	<i>Le Reclus</i>	— de Reclus.....	10 s.
	<i>Pontscorff</i>	Capellania de Pont Scorfis.....	10 s.

*Guénéné.*V. DECANATUS DE KEMENEI GUEGANT^(k).

	<i>Priziac</i>	Prisac.....	40 s.
	<i>Le Croisty</i>	Crosti ^(l)	16 s.
	<i>Plouray</i>	Ploray.....	25 s.
G	<i>Plœrdut</i>	Ploerdut ^(m)	60 s.
	<i>Lignol</i>	Lingnol.....	40 s.

^(a) *Kermenech* avec trait abrégé au-dessus de *h* R; *Kaemenecheboy* (compte de 1391). — ^(b) *Disinsac* R. — ^(c) *Lanne-ris* R. — ^(d) *Gregonvoel* R. — ^(e) *Yguymel* R. — ^(f) *Guistinil* R. — ^(g) *Eleguer* R. — ^(h) *Rimbri* R. — ⁽ⁱ⁾ *Caudam* R. — ^(j) *Henibout* R. — ^(k) *Kemeneig* avec abréviation finale; *Kaemeneguegant* (compte de 1391) R. — ^(l) *Crosta* R. — ^(m) *Ploreduc* R.

NOMS MODERNES.	BENEFICIA.	VICESIMA.
A Melrand	Melrant	17 s.
Guern	Guern ^(a)	25 s.
Malguénac	Melguennac	40 s.
Locmalo	Sanctus Maclovius ^(b) cum decanatu	60 s.
Séglien	Seguelian	40 s.
B La Couarde	La Couarde	20 s.
Plélauff	Ploelauve ^(c)	20 s.
Mellionec	Meillonec	20 s.
Cléguérec	Cleguer[ec] ^(d)	40 s.
Priziac	Domus Hospitalis de Prisac	50 s.
C Castennec	Castro Noiec ^(e)	10 s.
Bieuzy	Buizi	10 s.
Stival	Stival	20 s.
Persquen	Perzquen	25 s.
Silfiac	Siliffiac ^(f)	10 s.
D Milisiac, <i>auj. Saint-Vincent</i>	Milisiac ^(g)	8 s.
Lescouet	Lesquoet ^(h)	8 s.
Le Merzer	Merzer ⁽ⁱ⁾	8 s.
Langoëlan	Langoëlan	8 s.

Porhoët.

VI. DECANATUS DE PORHOËT.

Baud	Baut	17 s.
B Malestroit	Malestreitum	20 s.
Sérent	Sérent	30 s.
Guégon	Gezgon	20 s.
Saint-Jean-Brévelay	Sanctus Johannes	50 s.
Moustoirac	Monster Radennec	25 s.
F Moréac	Moreac	34 s.
Locminé	Prior de Loco Monachorum	4 lb.
Plomelin	Plomelin	35 s.
Baud	Prior de Baut	35 s.
Plomélian	Plomeliau ^(j)	30 s.
G Noyal-Pontivy	Noalguen	100 s.
Pontivy	Pontivi ^(k)	25 s.
Crédin	Querzin ^(l)	30 s.
Sainte-Croix, à Josselin	Prior Sancte Crucis	50 s.
Saint-Allouestre	Sanctus Arnulphus	20 s.
H Ploieac, <i>auj. Pleugriffet</i>	Ploioc ^(m)	25 s.

^(a) Guorn R. — ^(b) Maclonius R. — ^(c) Ploelanne R. — ^(d) Elegr avec abréviation au-dessus des dernières lettres, R. — ^(e) Noiet R. — ^(f) Siliffiat R. — ^(g) Milifiac R. — ^(h) Lesquoet R. — ⁽ⁱ⁾ Meizer R. — ^(j) Plomelian R. — ^(k) Poncini R. — ^(l) Queisin M. — ^(m) Ploiet R.

NOMS MODERNES.		BENEFICIA.	VICESIMA.
A	<i>Bignan</i>	Bignon.....	25 s.
	<i>Régigny</i>	Regueni ^(a)	25 s.
	<i>Camors</i>	Quemors.....	17 s.
	<i>Saint-Gonner</i>	Sanctus Gonerius.....	15 s.
	<i>Moreac</i>	Capella de Moreac ^(b)	20 s.
B	<i>Saint-Servant</i>	Sanctus Servacius.....	24 s.
	<i>Saint-Nicolas-des-Eaux</i>	Prior Sancti Nycolay.....	20 s.
	<i>Guénin</i>	Guinim ^(c)	20 s.
	<i>Plamelec</i>	Plomeloc ^(d) priorissa.....	40 s.
	<i>Noyal-Pontivy</i>	Prior de Noal seu hospitalis.	
C	<i>Remangol</i>	Remugoll.....	10 s.
	<i>Naizin</i>	Neizin.....	15 s.
	<i>Saint-Gouvry</i>	Sanctus Goverius ^(e)	10 s.
	<i>Saint-Gobrien</i>	Sanctus Gobrianus.....	8 s.
	<i>Lantillac</i>	Lantillac ^(f)	8 s.
D	<i>Buléon</i>	Buelion.....	10 s.
	<i>Radenac</i>	Radennec.....	12 s.
	<i>Saint-Aubin</i>	Sanctus Albinus.....	10 s.
	<i>Coët-Bugat; Guéhanno</i>	Quoet-Bugat et Mosterguezenou.....	20 s.
	<i>Billio</i>	Mosterbiliou.....	10 s.
E	<i>Cruguel</i>	{ Cleuguell.....	10 s.
		{ Capellania.....	8 s.
	<i>Quily</i>	Quilli.....	8 s.
	<i>Sainte-Croix, à Josselin</i>	Sancta Crux.....	8 s.
	<i>Saint-Marcel</i>	Sanctus Marcellus.....	10 s.
	<i>Rohan</i>	Rohan.....	8 s.

Muzillac.

VII. DECANATUS DE MUSUILLAC.

F	<i>Noyal-Muzillac</i>	Noial.....	40 s.
	<i>Arzal</i>	Harsal.....	35 s.
	<i>Caden</i>	Gaden.....	30 s.
	<i>Questembert</i>	Questelbers.....	35 s.
	<i>Ambon</i>	{ Prior de Ambon.....	40 s.
		{ Capellania.....	20 s.
G	<i>Pluherlin</i>	Ploernin.....	25 s.
	<i>Limerzel</i>	Ecclesia Martirum.....	17 s.
	<i>Muzillac</i>	Musuillac.....	25 s.
	<i>Péaule</i>	Pleaule ^(g)	60 s.
	<i>Marzan</i>	Marsen.....	40 s.

^(a) Reguem R. — ^(b) Moreac. — ^(c) Guinim ou Guinim R. — ^(d) Plomelot R. — ^(e) Gomerus R. — ^(f) Lantillac R. — ^(g) Ploaule R.

NOMS MODERNES.	BENEFICIA.	VIGESIMA.
A Bourgerel.....	[Prior de] Borgerell ^(a)	30 s.
Malansac.....	Malençac ^(b)	30 s.
Larré.....	Laré.....	20 s.
Berric.....	Berric.....	25 s.
Billiers.....	Belér.....	12 s.
B Lauzach.....	Lausa.....	8 s.
Saint-Jean, près Questembert.	Hospitalarii.....	40 s.
Prières.....	Monasterium de Precibus.....	40 lb.

VIII. DECANATUS DE KARANTOER, DE BENS
ET DE ROTHONO^(c).

Carentoir, Bains et Redon.		
Redon.....	{ Monasterium Rothonense ^(d)	50 lb.
	{ Officarii ejusdem loci.....	100 s.
Ruffiac.....	{ Ruphiac ^(e)	60 s.
	{ Prior de Ruphiac ^(f)	20 s.
C Tréal.....	Treal.....	25 s.
Carentoir.....	Karantoer.....	40 s.
Le Temple-de-Carentoir.....	Templarii.....	100 s.
Sizt.....	Siz.....	30 s.
Saint-Just.....	Sanctus Justus.....	20 s.
D Redon.....	Ecclesia de Rothono ^(g)	20 s.
La Gréla.....	Prior de Grella.....	10 s.
Saint-Jacques, près Carentoir.	— de Sancto Jacobo.....	9 s.
Saint-Jacut.....	Sanctus Jacutus.....	30 s.
Saint-Vincent-sur-Oust.....	Sanctus Vincentius ^(h)	20 s.
E Peillac.....	Peillac.....	20 s.
Saint-Martin-sur-Oust.....	Sanctus Martinus.....	30 s.
Les Fougerets.....	Fogeray.....	20 s.
Glénac.....	Glannac ⁽ⁱ⁾ et Cornon.....	25 s.
Rieux.....	{ Rex.....	40 s.
	{ Prior de Rex.....	40 s.
F Allaire.....	Aler.....	40 s.
Béganne.....	Begane.....	35 s.
Molac.....	Mollac.....	25 s.
Plencadec; Saint-Congard.	Plogadoc ^(j) cum Sancto Congaro.....	50 s.
Saint-Gravé.....	Sancta Gravida ^(k)	16 s.
G Renac.....	Rannac ^(l)	25 s.
Langon.....	Langon.....	20 s.

^(a) Borgezell R.; Prior de Borgereuil (compte de 1391). — ^(b) Malençat R. — ^(c) Karatoer, de Rens et de Rocheno R. — ^(d) Rochonense R. — ^(e) Ruphiat R. — ^(f) Ruphiat R. — ^(g) Rochono R. — ^(h) Vincencius R. — ⁽ⁱ⁾ Glannat R. — ^(j) Plogadel R. — ^(k) Granda R. — ^(l) Raunal R.

NOMS MODERNES.	BENEFICIA.	VICESIMA.
A <i>Missiriac</i>	<i>Miciriac</i>	15 s.
<i>Grée-Neuve, auj. S.-Laurent</i> .	<i>Grennoc</i> ^(*)	8 s.
<i>Bohal</i>	<i>Boal</i>	8 s.
<i>Bains</i>	<i>Baeng</i>	10 s.
<i>Brain</i>	<i>Braeng</i>	10 s.

(*) *Grennet* R.

LISTES DIVERSES DE PAROISSES.

I

Benefices qui doivent les droitz à M^r l'evêque de Vannes chascun an, au jour du sinode general, à la feste de Pentecouste.

NOMS MODERNES.	BÉNÉFICES.	DROITS SYN.	NOMS MODERNES.	BÉNÉFICES.	DROITS SYN.
<i>Vannes.</i> [I. DECANATUS VENETENSIS.]			<i>Saint-Pierre.</i> { Sanctus Petrus Venetensis ^(a) } 12 s. F		
A <i>Languidic.</i>	Languidic	28 s.	<i>S.-Salomon..</i> } à <i>Vannes.</i>	{ Sanctus Salomon..... } 4 s.	
<i>Landévant.</i>	Landévant.....	10 s.		<i>Notre-Dame-du-Méné..</i> }	{ Sancta Maria Venetensis ^(b) } 2 s.
<i>Landaul.</i>	Landaulle	10 s.	<i>Saint-Gillas.</i>		{ Sanctus Egidius de Loco Christi..... } 8 s.
<i>Plañigner.</i>	Ploevigner.....	30 s.	<i>Noyal.</i>	Noyallo	3 s.
<i>Planmergat.</i>	Ploemergat	20 s.	<i>Saint-Gildas-de-Ruis...</i>	{ Sanctus Gildasius Ruisensis } 9 s. G	
B <i>Planeret.</i>	Ploeneret.....	16 s.		<i>Arz.</i>	Artz.....
<i>Saint-Goustan, à Auray.</i>	S.-Gustanus Alarii....	8 s.	<i>Meucon.</i>	Meucon.....	2 s.
<i>Plougoumelen.</i>	{ Ploegoumelen..... } 4 s.				
	{ Vicarius dicti loci.... } 4 s.				
<i>Baden.</i>	Baden	9 s.	Pont-Belz. II. DECANATUS DE PONTBELS.		
<i>Plaren.</i>	Ploerren.....	9 s.	<i>Riantec.</i>	Riantec	10 s.
C <i>Aradon.</i>	Aradon.....	15 s.	<i>Trévelzun; Merltenez.</i>	{ Trevazur ⁽¹⁾ seu Merltenez..... } 10 s.	
<i>Plescop.</i>	Ploescob.....	6 s.		<i>Nostang.</i>	Naustang.....
<i>Grand-Champ.</i>	Grandicampus.....	40 s.	<i>Kervignac.</i>	Quirviniac ⁽¹⁾	20 s.
<i>Plaudren.</i>	Plaudren.....	25 s.	<i>Mendon.</i>	Mendon.....	16 s.
<i>Sulniac.</i>	Sulniac	20 s.	<i>Saint-Guenaël.</i>	Sanctus Guenalus....	10 s.
D <i>Elven.</i>	Elven ⁽²⁾	16 s.	<i>Belz.</i>	Bels.....	10 s.
<i>Theix.</i>	Theix ⁽³⁾	25 s.	<i>Plœmel.</i>	Plœmel.....	10 s. I
<i>Surzur.</i>	Surzur	23 s.	<i>Erdeven.</i>	Erdeven.....	14 s.
<i>Sarzeau.</i>	Sarzeau	12 s.	<i>Plouhinec.</i>	Ploehinec.....	20 s.
<i>Arzon.</i>	Arzon	4 s.	<i>Carnac.</i>	Carnac.....	20 s.
E <i>Sené.</i>	Sené.....	10 s.	<i>Brech.</i>	Brech.....	20 s.
<i>Treffléan.</i>	Treffléan ⁽⁴⁾	7 s.	<i>Crach.</i>	Crach.....	16 s. J
<i>Saint-Nolff.</i>	S. Matolus ⁽⁴⁾	10 s.	<i>Saint-Gildas, à Auray.</i>	{ Sanctus Gildasius Alarii..... } 20 s.	
<i>Saint-Avé.</i>	S. Avé.....	8 s.		<i>Quiberon.</i>	Prior de Queberon....
	{ Sanctus Paternus ⁽⁵⁾ , pro media parte..... } 15 s.				
<i>Saint-Paterne, à Vannes.</i>	{ Sanctus Paternus ⁽⁵⁾ , pro media alia parte.... } 15 s.				

(a) Clau m. — (b) Uhez m. — (c) Vrefléan m. — (d) Macolus m. — (e, f) Patronus m. — (g) Venoteñ m. — (h) Venenteñ m. — (i) Trevazur m. — (j) Quirvinac m.

NOMS MODERNES.	BÉNÉFICES.	DROITS SYN.
A	Prior de Lisser.....	13 s.
Plouharnel.....	Ploeharnel.....	8 s.

Les Bois.

 III. DECANATUS
 DE GUEMENETHEBOY.

Babry.....	Beubry.....	10 s.
Quistinic.....	Quistinic.....	6 s.
Lanvandan.....	Lanvandan.....	6 s.
B Insinzac.....	Dizinzac.....	16 s.
Plouay.....	Plouay.....	16 s.
Inguiniel.....	Inguiniel.....	10 s.
Saint-Caradec-Trégomel.	S. Caradocus Tregomel.	6 s.
Berné.....	Berrené.....	6 s.
C Meslan.....	Meslin.....	6 s.
Arzano.....	Arzano.....	10 s.
Groiz.....	Vicarius de Groys.....	5 s.
Guilligomarch.....	Guelgomarch.....	2 s.
Redené.....	Redenné.....	10 s.
D Guidel.....	Guidel.....	30 s.
Plomeur.....	Ploemur.....	30 s.
Quéven; Bihoué.....	Quexven et Bevoy.....	10 s.
Lesbins; Gestel.....	Lesbin et Jestel.....	10 s.
Cléguer.....	Cleguer.....	8 s.
E Calan.....	Cazan.....	2 s.
Caudan.....	Cauden.....	23 s.
S.-Caradec-Hennebont..	{S. Caradocus prope Hennebond.....}	5 s.

Guéméné.

 IV. DECANATUS
 DE GUÉMÉNÉ-GUINGUANT (6).

Cléguérec.....	Cleguerrec.....	16 s.
Malguénac.....	Melguenac.....	12 s.
F Stival.....	Stival.....	6 s.
Silfiac.....	Silfiac.....	6 s.
Perret.....	Perret.....	12 s.
Plelauff.....	Ploclauf.....	5 s.
Mellionnac.....	Meillonnac.....	6 s.
G Lescouët.....	Lescoué.....	3 s.
Langouëlan.....	Langouëlan.....	3 s.
Le Merzer.....	Merzer.....	3 s.
Plouray.....	Plouray.....	7 s.
Le Croisty; S.-Tugdual.	{Croesti [et] S. Tugdualus (6)}.....	7 s.

NOMS MODERNES.	BÉNÉFICES.	DROITS SYN.
Ploerdut.....	Ploerdut.....	18 s.
Lignol.....	Lignol.....	8 s.
Séglien.....	Seguelian.....	12 s.
Bieuzy.....	Bieuzy.....	9 s.
Castennec.....	Castrum Noyec (6).....	5 s.
Locmalo.....	Locus Maclovii (6).....	13 s.
Melrand.....	Melrant.....	15 s.
Guern.....	Guern.....	18 s.
Persquen.....	Persquen.....	3 s.
Priziac.....	Prissiac.....	7 s.

Porhoët.

 V. DECANATUS
 DE PORHOETTO.

Saint-Marcel.....	Sanctus Marcellus.....	4 s.
Sérent.....	Serent.....	40 s.
Saint-Servant.....	Sanctus Servatius.....	8 s.
Coët-Bugat.....	Coët-Bugat.....	3 s.
Cruguel.....	Cruguel.....	4 s.
Billio.....	Monstoeer Bilo (6).....	8 s.
Plumelec.....	Priorissa de Ploemellec.....	20 s.
Saint-Jean-Brévelay.....	Sanctus Joannes.....	16 s.
Moustoirac.....	Monstoeer Radenac.....	9 s.
Plumelin.....	Ploemellin.....	12 s.
Camors.....	Camertz.....	8 s.
Baud.....	Baud.....	20 s.
Guénin.....	Guenya.....	8 s.
Remungol.....	Remungol.....	9 s.
Pluméliau.....	Ploemelliau.....	20 s.
Locminé.....	{Prior de Loco Monacorum.....}	6 s.
	{Vicarius dicti loci.....}	4 s.
Mortac.....	Moreac.....	16 s.
Naizin.....	Neizin.....	10 s.
Réguieny.....	Reguyny.....	8 s.
Bignan.....	Bignan.....	15 s.
Saint-Allouestre.....	Sanctus Arnulfus.....	7 s.
Buléon.....	Bulleon.....	5 s.
Guéheno.....	Monstoeir Gueheno.....	9 s.
Guégon.....	Guegon.....	20 s.
Sainte-Croix, à Josselin.	Sancta Crux.....	18 d.
Radenac.....	Radenac.....	8 s.
Pleugriffet.....	Ploegriffet (6).....	15 s.
Crédin.....	Credin.....	6 s.
Saint-Aubin.....	Sanctus Albinus.....	2 s.
Noyal-Pontivy.....	Noyal Pontivi.....	30 s.

(6) Guingna' m. — (6) Vidualus m. — (6) Moyec m. — (6) Maclovii m. — (6) Vilo m. — (6) Ploegriffet m.

LISTES DIVERSES DE PAROISSES.

323

NOMS MODERNES.	BÉNÉFICES.	DROITS SYN.
A Rohan.....	Rohan.....	3 s. 4 d.
La Chapelle- <i>de-Brières</i> ..	Capella.....	13 d.
Lantillac.....	Lantillac.....	2 s.
Saint-Gouvry.....	Sanctus Gobritius ⁽¹⁾ ..	2 s.
Saint-Gonnery.....	Sanctus Gonerius.....	2 s.
B Pontivy.....	Pontivy.....	10 s.
Croissanvec.....	Croissanvec.....	2 s.

Péaule. VI. DECANATUS DE PLEAULLE.

. <i>Péaule</i>	Pleaulle.....	22 s.
Marzan.....	Marzen.....	15 s.
Arzal.....	Arzal.....	8 s.
C Billiers.....	Beller.....	3 s.
Musillac.....	Musuillac.....	18 s.
Ambon.....	Ambon.....	20 s.
Lanzack.....	Lauzac.....	3 s.
Berrie.....	Berrie.....	8 s.
D Limerzel.....	Ecclesia Martirum.....	13 s.
Caden.....	Cadin.....	20 s.
Questembert.....	Questembert.....	25 s.
Larré.....	Laré.....	10 s.
Malansac.....	Mallensac ⁽²⁾	10 s.
E Plahertin.....	Ploehertin.....	10 s.
Noyal-Muzillac.....	Noyal Musuillac.....	25 s.

Rieux. VII. TERRITORIUM DE RIEUX.

Rieux.....	Rieux.....	10 s.
Peillac.....	Peillac.....	5 s.
Malestroit.....	Malestrictum.....	5 s.

NOMS MODERNES.	BÉNÉFICES.	DROITS SYN.
Molac.....	Moulac.....	5 s.
Saint-Gravé.....	Sancta Gravida.....	5 s.
Saint-Vincent.....	Sanctus Vincentius...	5 s.
Saint-Jacut.....	Sanctus Jacutus.....	5 s.
Allaire.....	Allair.....	18 s. H
Béganne.....	Béganne.....	10 s.
Pleucadeuc.....	Ploecadeuc.....	10 s.
Saint-Martin.....	Sanctus Martinus.....	10 s.
Les Fougerets.....	Les Fougeretz.....	18 s.
La Trinité, à Rieux...	{ Fratres Sanctissime Tri- nitatis de Rieux... }	10 s. I
Glénac.....	Glenec.....	5 s.
Saint-Congard.....	Sanctus Congarus....	8 s.

Carentoir. VIII. DECANATUS DE CARANTOUER.

Renac.....	Regnac.....	10 s.
Saint-Just.....	Sanctus Justus.....	3 s. 4 d.
Ruffiac.....	Ruffiac.....	10 s. J
Le Temple-de-Carentoir.	Templum.....	5 s.
Carentoir.....	Carantouer.....	10 s.
Sixt.....	Sits ⁽³⁾	10 s.
Tréal.....	Treal.....	3 s. 4 d.

PENSIONES ^(d).

Sérent.....	Ecclesia de Serent. 7 lb.	10 s. K
Questembert.....	{ Ecclesia de Ques- tambert..... }	30 lb.

II

Benefices dont les possesseurs doivent chacun an, au jour saint Luc evangeliste, les droictz à l'evesque de Vannes.

Vannes. I. DECANATUS VENETENSIS.

F Grand-Champ.....	Grandicampus.....	12 s.
Plumergat.....	Ploemegat.....	10 s.
Plawigner.....	Ploevigner.....	10 s.
Plescop.....	Ploescob.....	5 s.
Baden.....	Baden.....	10 s.
G Saint-Avé.....	Saint-Avé.....	4 s.

Theix.....	Theix.....	10 s.
Elven.....	Elven.....	12 s.
Sulniac.....	Sulniac.....	10 s.
Saint-Nolff.....	Sanctus Majolus.....	2 s. 6 d. L
Treffléan.....	Trefflean.....	18 d.
Surzur.....	{ Surzur, pro parte do- mini..... }	10 s.
	{ Vicarius, pro parte sua. }	5 s.

⁽¹⁾ Gobatius n. — ⁽²⁾ Mallonsac n. — ⁽³⁾ Sits n. — ⁽⁴⁾ Pensiones n.

NOMS MODERNES.	BÉNÉFICES.	DROITS SYN.
A <i>Plaudren</i>	Plaudren	10 s.
<i>Languidic</i>	Languidic	20 s.
<i>Pluneret</i>	Ploeneret ^(a)	10 s.
<i>Meucon</i>	Meucon	2 s.
<i>Saint-Goustan, à Auray.</i>	S. Gustanus Alraii....	8 s.
B <i>Saint-Paterne, à Vannes.</i>	{ S. Paternus ^(b) , pro me-	15 s.
	dia parte	
<i>Saint-Pierre.</i>	{ S. Paternus ^(c) , pro alia	15 s.
	parte	
<i>Notre-Dame-</i>	{ S. Petrus Venetensis ^(d) .	4 s.
	<i>du-Méné..</i> } à Vannes. { Beata Maria de Monte..	
<i>Arz</i>	Arz	16 d.
<i>Landévant</i>	Landevant ^(e)	10 s.
C <i>Plougoumelen</i>	Ploegoumellen	17 s.
<i>Plœren</i>	Ploeren ^(f)	9 s.
<i>Arradon</i>	Aradon	15 s.
<i>Sarzeau</i>	Sarzeau	12 s.
<i>Saint-Gildas-de-Ruis</i>	{ Sanctus Gildasius Rui-	9 s.
	ensis	
D <i>Sené</i>	Senné	10 s.
<i>Saint-Salomon, à Vannes.</i>	{ Sanctus Salomon Vene-	4 s.
	tensis ^(g)	
<i>Saint-Gilles</i>	{ Sanctus Egidius de Loco	4 s.
	Christi prope ^(h) Hen-	
	nebont	

Pont-Belz.

II. DECANATUS
DE PONTE BETZ.

<i>Merlévenez; Trévelzan.</i>	{ Merlevenez, alias Tre-	2 s. 6 d.
	varzur	
<i>Brech</i>	Brech	10 s.
E <i>Mendon</i>	Mendon	10 s.
<i>Plœmel</i>	Ploemel	10 s.
<i>Belz</i>	Bels	5 s.
<i>Crach</i>	Crach	10 s.
<i>Carnac</i>	Carnac	10 s.
F <i>Locmariaguer</i>	Locmariakhaer.	10 s.
<i>Erdeven</i>	Erdeven	10 s.
<i>Nostang</i>	Naustangs	5 s.
<i>Kervignac</i>	Quirvinac ⁽ⁱ⁾	10 s.
<i>Plouharnel</i>	Ploeharnel	5 s.
G <i>Plouhinec</i>	Ploehinec	10 s.
<i>Riantec</i>	Riantec	2 s. 6 d.
<i>Locoal</i>	Sanctus Gudualus	10 s.

NOMS MODERNES.	BÉNÉFICES.	DROITS SYN.
<i>Saint-Gildas, à Auray.</i>	{ Sanctus Gildasius Al-	6 s.
	raii, pr[es] de Que-	
	bron	

Les Bois.

III. DECANATUS

DE GUIMENÉ-THEBOY.

<i>Plœmeur</i>	Ploemeur	10 s.
<i>Guidel</i>	Guidel	10 s. H
<i>Quéven; Bihoué.</i>	Quezven et Bezuay....	7 s. 6 d.
<i>S.-Caradec-Hennebont.</i>	{ S. Caradocus prope Hen-	2 s. 6 d.
	nebond	
<i>Inzinzac</i>	Dizinzac	10 s.
<i>Caudan</i>	Caudan	10 s.
<i>Lesbins; Gestel.</i>	Lebin et Yestel	8 s. 6 d. I
<i>Cléguer</i>	Cleguer	5 s.
<i>Guilligomarch.</i>	Guelgomarch	3 s.
<i>Redéné</i>	Redenné	5 s.
<i>Meslan</i>	Mezlan	5 s.
<i>Arzano</i>	Arzenno	5 s. J
<i>Inguiniel</i>	Inguyniel	10 s.
<i>Plouay</i>	Plouay	10 s.
<i>Saint-Caradec-Trégomel.</i>	S. Caradocus Tregomel.	5 s.
<i>Quistinic</i>	Quistinic ^(j)	5 s.
<i>Bubry</i>	Bubry	10 s. K
<i>Berné</i>	Berrenné	5 s.
<i>Lanvaudan; Calan</i>	Lanvaudan et Cazlan..	3 s. 4 d.

Guémené.

IV. DECANATUS

GUEMENÉ-GUINGUANT.

<i>Plouray</i>	Plouray	6 s. 6 d.
<i>Le Merzer; Langoëlan.</i>	Merzer et Langouelan.	4 s. 8 d.
<i>Melrand</i>	Melrant	8 s. L
<i>Persquen</i>	Persquen	5 s.
<i>Bieuzy</i>	Beuzy	2 s. 6 d.
<i>Guern</i>	Guern	7 s.
<i>Locmalo</i>	Locus Maclovii	5 s.
<i>Séglien</i>	Seguelian	5 s. M
<i>Lescouet</i>	Lescouet	2 s. 6 d.
<i>Mellionec</i>	Mellionec	6 s. 6 d.
<i>Silfiac</i>	Silfiac	5 s.
<i>Perret</i>	Perret	12 d.
<i>Le Croisty</i>	Croesty	5 s. N
<i>Saint-Tugdual</i>	Sanctus Tugdualus ^(l) ..	7 s.

^(a) Ploerert m. — ^(b) Pocternus m. — ^(c) Pocterus m. — ^(d) Venetii m. — ^(e) Landovant m. — ^(f) Plosien m. — ^(g) Venenteū m. — ^(h) De Loco Episcopi pres m. — ⁽ⁱ⁾ Quirminac m. — ^(j) Quistinit m. — ^(k) Vagdualus m.

NOMS MODERNES.	BÉNÉFICES.	DROITS SYN.
A Priziac.....	Prissiac.....	5 s.
Cléguérec.....	Cleguerec.....	10 s.
Malguénac.....	Malguennac.....	8 s.
Stival.....	Stival.....	2 s. 6 d.
Plélanff.....	Ploelauf.....	5 s.
B Ploërdut.....	Ploerdut.....	10 s.
Porhouët. V. DECANATUS DE PORHOUETO.		
Plamelin.....	Ploemellin.....	5 s.
Plaméliau.....	Ploemeliau.....	10 s.
Baud.....	Baud.....	8 s. 4 d.
Moustouac.....	Moustouer Radennac..	6 s.
C Régainy.....	Reguiny.....	8 s.
Radennac.....	Radennac.....	8 s.
Credin.....	Credin.....	6 s.
Saint-Allouestre.....	Sanctus Arnulphus...	5 s.
Buléon.....	Bulleon.....	2 s. 6 d.
D Camors.....	Camortz ^(*)	5 s.
Bignan.....	Bignan.....	10 s.
Saint-Jean-Brévelay.....	Sanctus Johannes....	8 s.
Croissanec.....	Croessanvec.....	12 d.
Saint-Aubin.....	Sanctus Albinus.....	2 s.
E Plumelec.....	Ploemellec.....	4 s.
Guehenno.....	Monstouer Guehenno..	2 s. 5 d.
Coët-Bugat.....	Coët-Bugat.....	2 s. 6 d.
Sérent.....	Sérent.....	12 s.
Saint-Servant.....	Sanctus Servatius....	8 s.
F Guégon.....	Guegon.....	12 s.
Rohan.....	Rohan.....	4 s. 4 d.
Guénin.....	Guenyn.....	20 s.
Naizin.....	Neizin.....	5 s.
Remungol.....	Remangol.....	5 s.
G Moréac.....	Moreac.....	10 s.
Lantillac.....	Lantillac ^(*)	5 s.
Plégriffet.....	Ploegriffet ^(*)	12 s.
Pontivy.....	Pontivy ^(*)	5 s.
Saint-Gonnery.....	Sanctus Gonnerius....	2 s.
H Locmaria.....	Priorissa de Locmaria.	8 s.
Saint-Marcel; Bohal..	{ Sanctus Marcellus et Bohal..... }	4 s.
Cruguel.....	Cruguel.....	4 s.
Bilio.....	Moutouer Bilio.....	2 s.
Noyal-Pontivy.....	{ Noyal-Guen, alias Pon- tivy ^(*) }	30 s.
I La Chapelle-ès-Brières..	Cappella.....	12 s.

NOMS MODERNES.	BÉNÉFICES.	DROITS SYN.
Locminé.....	{ Prior de Loco Mona- chorum..... }	6 s.
	{ Vicarius ejusdem loci.	3 s.
Sainte-Croix, à Josselin.	Sancta Crux.....	18 d.

Péaule. VI. DECANATUS DE PLEAULLE.

Caden.....	Caden.....	10 s.
Péaule.....	Pleaulle.....	10 s.
Noyal-Muzillac.....	Noyal Musuillac.....	10 s. J
Muzillac.....	Musuillac.....	10 s.
Marzan.....	Marzen.....	10 s.
Limerzel.....	Ecclesia Martirum....	5 s.
Arzal.....	Arzal.....	5 s.
Plaherlin.....	Ploeharlin.....	5 s. K
Questambert.....	Questambert.....	10 s.
Larré.....	Laré.....	8 s.
Berric.....	Berric.....	6 s.
Lauzach.....	Lauzac.....	4 s.
Malansac.....	Mallensac.....	10 s. L
Billiers.....	Beller.....	3 s.
Ambon.....	Ambon.....	10 s.

Carentoir. VII. DECANATUS DE CARANTOUER.

Carantoir.....	Carentouer.....	10 s.
Siet.....	Setz.....	10 s.
Ruffiac.....	Ruffiac.....	10 s. M
Saint-Just.....	Sanctus [Justus]....	4 s. 4 d.
Renac.....	Regnac.....	6 s.
Le Temple-de-Corantoir.	Templum.....	5 s.
Tréal.....	Treal.....	3 s. 4 d.

Rieux. VIII. TERRITORIUM DE RIEUX.

Saint-Martin.....	Sanctus Martinus.....	2 s. N
Saint-Gravé.....	Sancta Gravida.....	6 s.
Saint-Vincent.....	Sanctus Vincentius....	5 s.
Rieux.....	Rieux.....	10 s.
Bégame.....	Béganne.....	10 s.
Saint-Jacut.....	Sanctus Jacutus.....	2 s. O
Les Fougerets.....	Les Foulgeretz.....	18 d;
Allaire.....	Allair.....	6 s.

^(*) Camoretz n. — ^(*) Roretillac n. — ^(*) Ploegriffet n. — ^(*) Pontivy n. — ^(*) Poictivy n.

NOMS MODERNES.	BÉNÉFICES.	DROITS SYN.	NOMS MODERNES.	BÉNÉFICES.	DROITS SYN.
A <i>Molac</i>	<i>Moullac</i>	8 s.	PENSIONES IN EADEM SINODO DEBITE.		
<i>Saint-Congard</i>	<i>Sanctus Congarus</i>	2 s.	<i>Sérent</i>	<i>Ecclesia de Serens.</i>	7 lb. 10 s.
<i>Ploucadeuc</i>	<i>Ploccadeuc</i>	4 s.	<i>Questembert</i>	{ — de Ques- tambert. }	30 lb.
<i>La Trinité, à Rieux</i> ...	{ <i>Fratres Sanctissime</i> <i>Trinitatis de Rieux.</i>	10 s.			
<i>Peillac</i>	<i>Peillac</i>	2 s.			

III

Eglises paroissiales au diocèse de Vannes, dont les curez ou recteurs doivent à l'évesque à chacun sinode de Pentecouste et Saint Luc⁽¹⁾ 10 sols monoye de Bretagne et, ne faisans residence, 20 sols dicte monoye.

Vannes. [I. DECANATUS VENETENSIS.]		Saint-Goustan, faubourg d'Auray		Pont-Betz. II. DECANATUS DE PONTBETS.		
B <i>Saint-Gildas-de-Ruis</i> ...	<i>Abbas Ruiensis.</i>	<i>Sanctus Gustanus Al-</i>	10 s.	<i>Mendon</i>	<i>Mendon</i>	10 s.
<i>Vannes</i>	<i>Vicarius Venetensis.</i>	<i>raii</i> ⁽¹⁾		<i>Auray</i>	<i>Vicarius Alraii</i>	20 s.
<i>Saint-Paterne</i>	<i>Sanctus Paternus</i> ⁽²⁾ .			<i>Brech</i>	<i>Brech</i>	20 s.
<i>N.-D.-du-Méné</i>	{ <i>Beata Maria de Monte</i> ⁽³⁾ .			<i>Betz</i>	<i>Betz</i>	20 s.
<i>Saint-Salomon</i>	<i>Sanctus Salomon</i>	20 s.		<i>Plouharnel</i>	<i>Ploeharnel</i>	20 s.
C <i>Sené</i>	<i>Senné</i>	10 s.		<i>Carnac</i>	<i>Carnac</i>	10 s.
<i>Theix</i>	<i>Tex</i>	20 s.		<i>Locoal</i>	<i>Sanctus Gudualus</i>	20 s.
<i>Noyal</i>	<i>Noyallo</i>	10 s.		<i>Erdeven</i>	<i>Erdeven</i>	20 s.
<i>Surzur</i>	<i>Surzur</i>	10 s.		<i>Quiberon</i>	<i>Queberon</i>	20 s.
<i>Arz</i>	<i>Artz</i>	20 s.		<i>Crach</i>	<i>Crach</i>	10 s.
D <i>Sarzeau</i>	<i>Sarzeau</i>	10 s.		<i>Plœmel</i>	<i>Ploemel</i>	20 s.
<i>S.-Goustan, à S.-Gildas</i>	{ <i>Sanctus Gustanus Rui-</i> <i>ensis</i> }	20 s.		<i>Locmariaquer</i>	<i>Locmaria</i> ⁽⁴⁾ <i>Khaer</i>	20 s.
<i>Arzon</i>	<i>Arzon</i> ,			<i>Kervignac</i>	<i>Quirviniac</i>	10 s.
<i>Illur</i>	<i>Illur</i> ⁽⁵⁾ .			<i>Nostang</i>	<i>Naustang</i>	20 s.
<i>Sulniac</i>	<i>Sulniac</i>	10 s.		<i>Plouhinec</i>	<i>Ploehinec</i>	10 s.
E <i>Saint-Nolff</i>	<i>Sanctus Maiolus</i>	10 s.		<i>Merlévenez</i>	<i>Merlevez</i>	20 s.
<i>Treffléan</i>	<i>Treffléan</i>	10 s.		<i>Riantec</i>	<i>Riantec</i>	10 s.
<i>Elven</i>	<i>Elven</i>	10 s.				
<i>Plaudren</i>	<i>Plaudren</i>	20 s.				
<i>Saint-Avé</i>	<i>Sanctus Ave</i> ⁽⁶⁾	10 s.				
F <i>Meucon</i>	<i>Meutcon</i>	20 s.				
<i>Grand-Champ</i>	<i>Grandicampus</i> .					
<i>Plescop</i>	<i>Ploescob</i>	20 s.				
<i>Arradon</i>	<i>Aradon</i>	20 s.				
<i>Plœren</i>	<i>Ploerien</i>	10 s.				
G <i>Baden</i>	<i>Baden</i>	20 s.				
<i>Plougoumelen</i>	<i>Ploegoumelen</i>	20 s.				
<i>Planeret</i>	<i>Ploeneret</i>	20 s.				

⁽¹⁾ Sainte Luc n. — ⁽²⁾ Patronus n. — ⁽³⁾ Morals n. — ⁽⁴⁾ Illur n. — ⁽⁵⁾ Sancta Anna n. — ⁽⁶⁾ Alarii n. — ⁽⁷⁾ Choemaria n.

NOMS MODERNES.	BÉNÉFICES.	DROITS SYN.
<i>Les Bois.</i>		
III. DECANATUS DE GUEMENÉ-THEBOY.		
A Guidel.....	Guidel.....	10 s.
Plameur.....	Ploemeur.....	10 s.
Groiz.....	Vicarius de Groys....	20 s.
Lesbins; Gestel.....	Lesbin et Jestel.....	10 s.
Quéven.....	Quesven.....	20 s.
B Rédéné.....	Rodenné.....	20 s.
Arzano; Guilligomarch.	Arzenno et Gueligomarch	20 s.
Meslan.....	Meslan.....	20 s.
Berné.....	Berrenné.....	20 s.
Plouay.....	Plouay.....	10 s.
C Saint-Caradec-Trégomel.	{ Sanctus Caradocus Tre- gomel..... }	10 s.
Inguiniel.....	Inguyniel.....	20 s.
Bubry.....	Bubry.....	
Quistinic.....	Quistinic.....	20 s.
Lanvaudan.....	Lanvaudan.....	20 s.
D Cléguer.....	Cleguer.....	20 s.
Caudan.....	Caudan.....	20 s.
Incinsac.....	Dizinsac.....	10 s.
S.-Caradec-Hennebont..	{ Sanctus Caradocus pro- pe Hennebont. }	
<i>Guéntené.</i>		
IV. DECANATUS DE GUEMENÉ-GUINGANT (a).		
Locmalo.....	Locus Maclovii.....	10 s.
B Lignol.....	Lignol.....	10 s.
Ploërdut.....	Ploërdut.....	20 s.
Persquen.....	Perzquen.....	20 s.
Priziac.....	Prisiac.....	20 s.
Saint-Tugdual.....	Sanctus Tugdualus (b) ..	20 s.
F Plouray.....	Plouray.....	20 s.
Mellionnec.....	Meillonnec.....	10 s.
Plélanff.....	Ploclauf.....	10 s.
Lescouët.....	Lescouët.....	20 s.
Langouëlan.....	Langouëlan.....	10 s.
G Silfiac.....	Silfiac.....	20 s.
Séglien.....	Seguëlian.....	20 s.
Cléguérec.....	Cleguërec.....	10 s.
Malguénac; Stival....	Malguenac et Stival..	10 s.
Guern.....	Guern.....	20 s.

NOMS MODERNES.	BÉNÉFICES.	DROITS SYN.
Bieuzy.....	Beuzy.....	20 s. H
Melrand.....	Melrand.....	20 s.
<i>Porhouët.</i>		
V. DECANATUS DE PORHOËTO.		
Saint-Servant.....	Sanctus Servatius....	20 s.
Sérent.....	Serent.....	10 s.
Plumellec.....	Ploemellec.....	10 s.
Billio; Cruguel.....	Bilio et Cruguel.....	20 s. I
Guégon.....	Guegon.....	20 s.
Guéhenno.....	Guehenno.....	20 s.
Coët-Bugat.....	Coët-Bugat.....	20 s.
Sainte-Croix, à Josselin.	Sancta Crux.....	10 s.
Saint-Gonnerry.....	Sanctus Gonerius....	20 s. J
Saint-Jean-Brévelay....	Sanctus Johannes....	20 s.
S.-Allouestre; Buléon..	{ Sanctus Arnulphus et Bulleon..... }	10 s.
Bignan.....	Bignan.....	10 s.
Radenac.....	Radenac.....	20 s.
Quily.....	Quilly.....	10 s. K
Saint-Marcel; Bohal...	{ Sanctus Marcellus et Bohal..... }	20 s.
Lantillac.....	Lentillac.....	20 s.
Pleugriffet.....	Ploegriffet (c).....	20 s.
Crédin.....	Credin.....	20 s.
Rohan.....	Rohan.....	20 s. L
Moréac.....	Moreac.....	20 s.
Locminé.....	Locus Monachorum...	10 s.
Plumélin.....	Ploemellin.....	20 s.
Remungol.....	Remungol.....	20 s.
Réguiny.....	Reguyny.....	20 s. M
Naizin.....	Neizin.....	20 s.
Croizanvec.....	Croessanvec.....	20 s.
Saint-Gouvry.....	Sanctus Gobritus (d) ..	20 s.
Pontivy.....	Pontivy (e).....	10 s.
Noyal-Pontivy.....	Noyal Pontivy (f).....	20 s. N
Pluméliau.....	Plomeliau.....	20 s.
Guénin.....	Guenyn.....	20 s.
Band.....	Baud.....	10 s.
Camors.....	Camortz.....	20 s.
<i>Péaule.</i>		
VI. DECANATUS DE PLEAULLE.		
Péaule.....	Pleaulle.....	O
Beric.....	Beric.....	20 s.

(a) Guimnant n. — (b) Vugdualus n. — (c) Ploeguffet n. — (d) Gobutus n. — (e) Poictivy n.

NOMS MODERNES.	BÉNÉFICES.	DROITS SYN.
A <i>Lanzach</i>	Lauzac ⁽¹⁾	10 s.
<i>Ambon</i>	Ambon	20 s.
<i>Noyal-Muzillac</i>	Noyal Musuiliac.	
<i>Arzal</i>	Arzac	20 s.
<i>Marzan</i>	Marzen ⁽²⁾	20 s.
B <i>Bourg-Paule-Muzillac</i>	Bourg Peaulle Musuillac	
<i>Billiers</i>	Beller	20 s.
<i>Caden</i>	Caden	20 s.
<i>Limerzel</i>	Ecclesia Martirum ⁽³⁾	20 s.
<i>Questembert</i>	Questembert.	
c <i>Malansac</i>	Mallensac	10 s.
<i>Pluherlin</i>	Plocharlin	10 s.
<i>Larré</i>	Laré ⁽⁴⁾	20 s.
<i>Molac</i>	Mouillac	20 s.

Carentoir.

VII. DECANATUS
DE CARANTOER.

<i>Carentoir</i>	Carantoer	20 s.
D <i>Le Temple-de-Carentoir</i>	Templum	20 s.
<i>Sitz</i>	Sitz	20 s.
<i>Saint-Just</i>	Sanctus Justus	20 s.
<i>Renac</i>	Regnac	20 s.
<i>Treal</i>	Treal	20 s.

NOMS MODERNES.	BÉNÉFICES.	DROITS SYN.
<i>Ruffiac</i>	Ruffiac	10 s.
<i>Malestroit</i>	Malestroit	20 s.

Rieux.

VIII. TERRITORIUM DE RIEUX.

<i>Rieux</i>	Rieux	20 s.
<i>Béganne</i>	Béganne	20 s.
<i>Allaire</i>	Allair	20 s.
<i>Saint-Jacut</i>	Sanctus Jacutus ⁽⁵⁾	20 s.
<i>Glénac; Cournon</i>	Glennac et Cornon	20 s.
<i>Saint-Vincent</i>	Sanctus Vincentius	20 s.
<i>Les Fougerets</i>	Les Foulgeretz	20 s.
<i>Saint-Martin</i>	Sanctus Martinus	10 s.
<i>Saint-Gravé</i>	Sancta Gravida	20 s.
<i>Saint-Congard</i>	Sanctus Congarus	20 s.
<i>Pleucadeuc</i>	Ploecadeuc	20 s.
<i>Saint-Laurent</i>	Sanctus Laurentius	20 s.

Redon.

IX. TERRITORIUM DE ROTHONO.

<i>Notre-Dame, à Redon</i>	Beata Maria de Rothono	10 s.
<i>Bains</i>	Baing	20 s.
<i>Brain</i>	Brain	20 s.
<i>Langon</i>	Langon	20 s.

IV

Eglises paroissiales esuelles doit avoir des fabriciens et sindicz.

NOMS MODERNES.	ÉGLISES.
<i>Auray</i>	I. TERRITORIUM DE ALRAYO.
z <i>Plougoumelen</i>	Ploegomellen.
<i>Auray</i>	Alrayum.
<i>Quiberon</i>	Queberon.
<i>Carnac</i>	Carnac ⁽¹⁾ .
<i>Brech</i>	Brech.
F <i>Landaal</i>	Landaulle.
<i>Saint-Goustan, à Auray</i>	Sanctus Gulstanus Alraii ⁽²⁾ .
<i>Landévant</i>	Landevant.
<i>Belz</i>	Bets.

NOMS MODERNES.	ÉGLISES.
<i>Pluvigner</i>	Ploevigner.
<i>Plouharnel</i>	Ploeharnel.
<i>Pluneret</i>	Ploeneret.
<i>Locmariaquer</i>	Locmaria Khair.
<i>Erdeven</i>	Erdeven.
<i>Crach</i>	Crach.
<i>Plumergat</i>	Ploem[e]rgat.
<i>Saint-Mériadec</i>	Sanctus Meriadocus ⁽³⁾ .
<i>Baden</i>	Baden.
<i>Mendon</i>	Mendon.
<i>Plœmel</i>	Ploemel ⁽⁴⁾ .

⁽¹⁾ Lanzoo m. — ⁽²⁾ Marzen m. — ⁽³⁾ Martirium m. — ⁽⁴⁾ Laré m. — ⁽⁵⁾ Jacutus m. — ⁽¹⁾ Carnac m. — ⁽²⁾ Alraii m. — ⁽³⁾ Meriadocus m. — ⁽⁴⁾ Ploemet m.

NOMS MODERNES.	ÉGLISES.
Hennebont.	
II. TERRITORIUM DE HENNEBONT.	
A Plouay.....	Plouay.
Languidic.....	Languidic.
Brandérion.....	Branderion.
Kervignac.....	Quirviniac ^(*) .
Redoné.....	Redenné.
B Groix.....	Groys.
Guillogomarch.....	Guelgomarch ^(b) .
Ploemeur.....	Ploemeur.
Lesbins.....	Lebin.
Gestel.....	Estel.
C Quéven.....	Quesven.
Lanvaudan.....	Lanvaudan.
Calan.....	Cazlan.
Plouhinec.....	Plouhinec.
S.-Caradec-Hennebont..	Sanctus Caradocus prope Hennebond.
D Arzano.....	Arzenno.
Cléguer.....	Cleguer.
.....	Rajetes.
Guidel.....	Guidel.
Nostang.....	Naustang.
E Inzinsac.....	Dizinsac.
Caudan.....	Caudan.
Quistinic.....	Quistinic ^(c) .
Saint-Gilles.....	Sanctus Egidius prope Hennebond.
Guémené.	
III. TERRITORIUM DE GUÉMENÉ.	
Inguiniel.....	Inguynyel.
F Mellionnec.....	Meillonnec.
Berné.....	Berrenné.
Priziac.....	Prissiac.
Meslan.....	Meslan.
Ploerdut.....	Ploerdut ^(d) .
G Saint-Caradec-Trégomel.	Sanctus Caradocus Tregomel ^(e) .
Plouray.....	Plouray.
Séglien.....	Seguelian.
Bubry.....	Bubry.
Silfiac.....	Silfiac.

NOMS MODERNES.	ÉGLISES.
Lescouët.....	Lescouet.
Locmalo.....	Locus [Maclovii].
Plélauff.....	Ploellauf.
Persquen.....	Persquen.
Saint-Tugdual.....	Sanctus Tugdualus ^(f) .
Langouellan.....	Langouellan.
Lignol.....	Lignol.
Pontivy.	
IV. TERRITORIUM DE PONTIVY.	
Cléguérec.....	Cleguerec.
Melrand.....	Melrand.
Pluméliau.....	Ploemeliau.
Bieusy.....	Bieusy.
Crédin.....	Credin.
Guern.....	Guern.
Malguénac.....	Malguinniac.
Stival.....	Stival.
Noyal-Pontivy.....	Noyal Pontivy ^(g) .
Saint-Gouvary.....	Sanctus Gobritius ^(h) .
Locminé.	
V. TERRITORIUM DE LOCOMONACHORUM.	
Lantillac.....	Lentillac.
Radenac.....	Radennac.
Saint-Jean-Brévelay.....	Sanctus Johannes.
Bignan.....	Bignan.
Remungol.....	Remungol.
Baud.....	Baud.
Reguiny.....	Regouiny.
Camors.....	Camortz.
Mousteir-Rémungol.....	Mouster-Ergol.
Plumelec.....	Ploemellec.
Buléon.....	Bulleon.
Moréac.....	Moreac.
Guéhenno.....	Guehenno.
Cruguel; Billio.....	Cruguel et Bilio.
Saint-Allouestre.....	Sanctus Arnulphus.
Plumelin.....	Ploemellin.
Naizin.....	Neizin.
Guénin.....	Guenin.
Pleugriffet.....	Ploegriffet.

^(*) Quirvinac m. — ^(b) Guelgourarch m. — ^(c) Quistinic m. — ^(d) Ploerdut m. — ^(e) Tregomel m. — ^(f) Vugdualus m. — ^(g) Poicity m. — ^(h) Gobritius m.

V

Paroisses et églises du diocèse de Vannes et ce qu'elles doivent chacun au
à l'évesque pour le droit de visitation.

NOMS MODERNES.	ECCLESIE.	VISITATION.	NOMS MODERNES.	ECCLESIE.	VISITATION.
A Arradon.....	Aradon.....	11 lb.	Inguiniet.....	Inguiniet.....	11 lb.
Baden.....	Baden.....	11 lb.	Berné; Meslan....	Berrenné et Meslan.	11 lb.
Plougoumelen.....	Ploegomellen.....	11 lb.	Priziac.....	Priziac.....	11 lb.
Plumeret.....	Ploemeret.....	11 lb.	Lignol.....	Lignol ^(*)	11 lb. I
Auray.....	Alrayum.....	11 lb.	Saint-Tugdual.....	Sanctus Tugdualus ^(*) .	11 lb.
B Locmariaquer.....	Lomariaker.....	11 lb.	Plouray.....	Plouray.....	110 s.
Crach.....	Crach.....	11 lb.	Mellionec.....	Meillonac.....	10 s.
Plamel.....	Ploemel.....	11 lb.	Lescouët.....	Lescouet.....	73 s. 3 d.
Carnac.....	Carnac.....	11 lb.	Plélauff.....	Ploelauf.....	7 lb. 6 s. 8 d. J
Plouharnel; Bels...	Ploeharnel et Bels..	11 lb.	Langoëlan.....	Langouelan.....	11 lb.
c Quiberon.....	Queberon.....	11 lb.	Guémené.....	Guemené.....	11 lb.
Erdeven.....	Erdeven.....	11 lb.	Séglien.....	Seguelian.....	11 lb.
Mendon.....	Mendon.....	11 lb.	Persquen.....	Persquen.....	11 lb.
Locoal.....	Locoual.....	50 s.	Bubry.....	Beubry.....	11 lb. K
Brech.....	Brech.....	11 lb.	Quistinic.....	Quistinic ^(*)	11 lb.
d Plumergat.....	Ploemergat.....	11 lb.	Melrand.....	Melrant.....	11 lb.
Pluvigner.....	Ploevignel.....	11 lb.	Guern.....	Guern.....	11 lb.
Landaul.....	Landaille.....	11 lb.	Malguénac.....	Melguenac.....	11 lb.
Landévant.....	Landevant.....	11 lb.	Cléguérec.....	Cleguerec.....	11 lb. L
Nostang.....	Naustang.....	11 lb.	Pontivy.....	Pontivy.....	11 lb.
e Merlévenez.....	Merlevenez.....	11 lb.	Noyal-Pontivy.....	Noyal Pontivy ⁽¹⁾	11 lb.
Riantec.....	Riantec.....	11 lb.	Crédin.....	Credin.....	6 lb. 6 s. 8 d.
Plouhinec.....	Ploehinec.....	11 lb.	Plougriffet.....	Ploegriffet.....	11 lb.
Kervignac.....	Quirviniac ^(*)	11 lb.	Réquiny.....	Reguiny.....	11 lb. M
Languidic.....	Languidic.....	11 lb.	Radenac.....	Radenac.....	11 lb.
f Incinsac.....	Dizinsac.....	11 lb. 3 s. 4 d.	Saint-Allouestre; Bu- léon.....	Sanctus Arnulphus et Buleon.....	11 lb.
Lanvaudan.....	Lanvaudan.....	36 s. 8 d.	Moréac.....	Moreac.....	11 lb.
Saint-Caradec-Hen- nebont.....	Sanctus Caradocus prope Hennebont.	110 s.	Naizin; Remungol..	Neizin Remungol...	11 lb.
Caudan.....	Caudan.....	110 s.	Pluméliau.....	Ploemeliau.....	11 lb. N
Cléguer.....	Cleguer ^(*)	11 lb.	Baud.....	Baud.....	11 lb.
G Lesbins.....	Lesbin.....	11 lb.	Guénin.....	Guenyn.....	11 lb.
Quéven.....	Quetzven.....	11 lb.	Plumelin.....	Ploemelin.....	11 lb.
Plameur.....	Ploemeur.....	11 lb.	Locminé.....	Locmené.....	11 lb.
Guidel.....	Guidel.....	11 lb.	Bignan.....	Bignan.....	11 lb. O
Redené.....	Redené.....	11 lb.	Saint-Jean-Brévelay..	Sanctus Johannes..	11 lb.
h Arzano; Guilligo- march.....	Arzenno et Guelgo- march.....	11 lb.	Plumelec.....	Ploemellec.....	11 lb.
Plouay.....	Plouay.....	11 lb.	Cruguel.....	Cruguel.....	11 lb.
			Guéhenno.....	Guehenno.....	11 lb.

* Quirviniac n. — ^(*) Clegriec n. — ^(*) Rignol p. — ^(*) Ungualus ou Yugalus n. — ^(*) Quistinic n. — ^(*) Poictivy n.

NOMS MODERNES.	ECCLESIE.	VISITATION.	NOMS MODERNES.	ECCLESIE.	VISITATION.
A <i>Guégon</i>	Guegon.....	11 lb.	<i>Saint-Jacut</i>	Sanctus Jacutus....	11 lb.
<i>Saint-Croix, à Jos-</i>	{ Sancta Crux prope } { Josselinum ^(*) }	50 s.	<i>Peillac</i>	Peillac.....	11 lb.
<i>selin</i>			<i>Saint-Gravé</i>	Sancta Gravida....	11 lb.
<i>Saint-Servant</i>	Sanctus Servatius...	11 lb.	<i>Pluherlin</i>	Ploeherlin.....	11 lb.
<i>Sérent</i>	Serent.....	11 lb.	<i>Limerzel</i>	Lymersel ^(b)	11 lb. F
<i>Saint-Marcel; Bohal</i>	{ Sanctus Marcellus et } { Bohal..... }	11 lb.	<i>Molac</i>	Mouillac.....	11 lb.
B <i>Malestroit</i>			Malestrictum.....	11 lb.	<i>Larré</i>
<i>Saint-Congard; Pleu-</i>	{ Sanctus Congarus et } { Ploecadeuc..... }	11 lb.	<i>Questambert</i>	Questambert.....	11 lb.
<i>cadeuc</i>			<i>Beric</i>	Beric ^(c)	11 lb.
<i>Ruffiac</i>	Ruffiac.....	11 lb.	<i>Noyal-Muzillac</i>	Noyac-Musuillac....	11 lb. G
<i>Saint-Martin</i>	Sanctus Martinus...	11 lb.	<i>Péanle</i>	Pleaulle.....	11 lb.
<i>Les Fougerets</i>	Les Fougeretz.....	11 lb.	<i>Marzan</i>	Marzen.....	11 lb.
C <i>Carentoir</i>	Carantouer.....	11 lb.	<i>Arzal</i>	Arzac.....	11 lb.
<i>Sizt</i>	Sitz.....	11 lb.	<i>Bourg-Paul-Muzillac</i>	{ Bourg Paille Mu- } { suillac..... }	11 lb.
<i>Saint-Just</i>	Sanctus Justus.....	11 lb.	<i>Ambon</i>		
<i>Renac</i>	Regnac.....	11 lb.	<i>Surzur</i>	Surzur.....	110 s.
<i>Redon</i>	Redon.....	100 s.	<i>Saint-Gildas-de-Ruis</i>	Abbas Ruiensis ^(d) ...	13 lb. 6 s. 8 d.
D <i>Rieux</i>	Rieux.....	11 lb.	<i>S.-Martin; Treffléan</i>	{ Sanctus Martinus et } { Trefflean..... }	11 lb.
<i>Allaire</i>	Allair.....	11 lb.	<i>Elven</i>		
<i>Béganne</i>	Béganne.....	11 lb.	<i>Plaudren</i>	Plaudren.....	11 lb. I
<i>Caden</i>	Caden.....	11 lb.	<i>Grand-Champ</i>	Grandicampus ^(e) ...	11 lb.
<i>Malansac</i>	Malensac.....	11 lb.	<i>Sené</i>	Sené.....	11 lb.
E <i>Saint-Vincent</i>	Sanctus Vincentius..	11 lb.			

(*) *Josselinum* m. — (b) *Lymorsel* m. — (c) *Bené* m. — (d) *Rivensis* m. — (e) *Grandy Campus* m.

VIII

DIOCÈSE DE LÉON.

COMPTÉ DE 1330 ENVIRON.

BENEFICIA.	VICESIMA.		BENEFICIA.	VICESIMA.
A Dominus episcopus Leonensis	30 lb.		Prebenda magistri Johannis Andree	20 s.
Archidiaconus Leonensis	100 s.		Prebenda domini Guillelmi Evenou	15 s.
Archidiaconus Agnensis ^(a)	30 s. 3 d.		Prebenda magistri Tanguidi de Castello	12 s.
Archidiaconus [de] Kemedili	40 s.		Prebenda magistri Mauricii de Sizeni ^(d)	9 s.
Prebenda magistri Hervei de Douglas ^(b)	20 s.		Prebenda domini Guillelmi de Kersauson ^(c)	9 s.
B Prebenda magistri Johannis Bouchart	20 s.		Prebenda magistri Hervei de Kermineuguen ^(e)	9 s.
Prebenda persone de Plebe ^(c) Nova	25 s.		Prebenda magistri Gaufridi de Loco Monachorum	12 s.
Prebenda cantoribus	12 s.		Distributiones	50 s.
Prebenda domini Hervei Thome	9 s.		A[n]niversaria	50 s.
Prebenda magistri Yvonis de Monte Relaxo	9 s.		Fabrica	12 s.
C Prebenda magistri G. de Rosetis	36 s. 3 d.		Thesauraria	10 s.
Prebenda magistri Prigencii de Coet-Dalés	12 s.		Cantoria	45 s.
Prebenda magistri Oliverii Salahardin	15 s.			

Léon.

I. ARCHIDIACONATUS LEONENSIS.

NOMS MODERNES.	BENEFICIA.	VICESIMA.
Relec	Abbatia de Relec ^(a)	30 lb.
Plougoualm	Ploe-Colm	30 s.
D Sibirié	Sibiril ^(b)	20 s.
Cléder	Cleder	55 s.
Plouescat	Ploe-Rezcat	30 s.

^(a) Agnensis R. — ^(b) Deulas R. — ^(c) Ple avec abréviation horizontale R. — ^(d) Fisin R. — ^(e) Ksansen R. — ^(f) Leminguen R. — ^(g) Relet R. — ^(h) Sibuil R.

NOMS MODERNES.	BENEFICIA.	VICESIMA.
A <i>Lochrist</i>	Prioratus de Loco Christi.....	30 s.
<i>Plounevez</i>	Ploe-Neguez.....	4 lb.
<i>Lanhouarneau</i>	Lanhoarneu ^(a)	30 s.
<i>Plouzevéde</i>	Ploe-Tevedé ^(b)	22 s.
<i>Plougar</i>	Ploe-Gar.....	60 s.
B <i>Plougourvest</i>	Ploe-Orguest.....	45 s.
<i>Ploudiry</i>	Ploe-Diri ^(c)	60 s.
<i>Le Tréhou</i>	Treffou.....	20 s.
<i>Sizun</i>	Sizun.....	60 s.
<i>Commana</i>	Comanha.....	35 s.
C <i>Plouneour-Menez</i>	Ploe-Neour in Monte.....	40 s.
<i>Pleiber-Christ</i>	Ploe-Yber Rinant ^(d)	43 s. 6 d.
<i>Saint-Thégonnec</i>	{ Prioratus de Ploe-Yber Rivail ^(e)	35 s.
	{ Ploe-Yber Rival.....	16 s.
<i>Guimilian</i>	Ploe-Milian ^(f)	60 s.
<i>Plouvorn</i>	Ploe-Mahorn.....	30 s.
D <i>Guiclan</i>	Ploe-Lan.....	5 s.
<i>Locmiquel</i>	Locus Michaelis.....	8 s.
<i>Loc-Brévalaire</i> ⁽¹⁾	Locus Brandani.....	12 s.
<i>Locquénolé</i>	Locus Guennolay ^(g)	30 s.
<i>Plouénan</i>	Ploe-Benoen ^(h)	4 lb.
E <i>L'Isle-de-Batz</i>	Baza Insula.....	50 s.
<i>Saint-Martin, à Morlaix</i> ...	Prior Sancti Martini de Monte Relaxo.	

Quemenet-Illy.

II. ARCHIDIACONATUS DE KEMENEDILI.

<i>Plouneventer</i>	Rectores ecclesie de Plo-Neventé ⁽ⁱ⁾	60 s.
<i>Lanneufret</i>	Languefret ^(j)	20 s.
<i>Plouédern</i>	Ploe-Edern ^(k)	25 s.
F <i>Ploudaniel</i>	Ploe-Daniel.....	30 s.
<i>Lesneven</i>	Lesneven.....	50 s.
<i>Karman</i>	Kermagvam ^(l)	20 s.
<i>Landeda</i>	Landeda ^(m)	25 s.
<i>Plouguerneau</i>	Ploe-Kerneu ⁽ⁿ⁾	60 s.
G <i>Lannilis</i>	Lanna Ecclesie.....	30 s.
<i>Guissény</i>	Ploe Sizni.....	35 s.
<i>Kerlouan</i>	Kerlouen.....	40 s.
<i>Plouneour-Trez</i>	Ploe-Neour in Littore.....	35 s.

(^a) *Lanhoarneu* R. — (^b) *Ploe Tenedé* R. — (^c) *Ploe Dini* R. — (^d) *Rinant* R. — (^e) *Nueil* ou *Miail* R. — (^f) *Milan* R. — (^g) *Guennolay* R. — (^h) *Benoen* R. — (ⁱ) *Nenente* R. — (^j) *Languescet* R. — (^k) *Odern* R. — (^l) *Kermagnam* R. — (^m) *Landeda* R. — (ⁿ) *Kerneu* R.

(1) Loc-Brévalaire (*Locus Brandani*) appartenait en réalité à l'archidiaconé d'Ach.

NOMS MODERNES.	BENEFICIA.	VICESIMA.
A Plouider	Ploe-Dider	40 s.
Tregarantec	Tregarantoc ^(a)	16 s.
Tréfléz	Gwic-Lés ^(b)	16 s.
..... Onessant;	{ Megnemus in Dechis	10 s.
	{ Adjunctus est prioratui de Oussento ^(c) .	

Ach.

III. ARCHIDIACONATUS AG[N]ENSIS.

Hôpital-Camfront	Kanfront ^(d)	16 s.
B Landerneau	Landerniau ^(e)	30 s.
Beuzit	Bosic, pro se et pro prioribus suis	23 s.
La Forêt	Goelet Forest	16 s.
Guipavas	Gwic-Bavoez ^(f)	50 s.
Lambézellec	Lambeselec ^(g)	17 s.
C Brest	Brest	20 s.
Saint-Pierre-Quilbignon	Kilbignon	16 s.
Plouzané	Ploe-Sanaé	48 s.
Plougouvelin	Ploe-Convelen ^(h)	16 s.
Saint-Mathieu-de-Finistère ..	{ Abbacia Sancti Mathei	15 lb.
	{ Ecclesia Beate Marie de Sancto Matheo	16 s.
D Guilers	Benguigner	16 s.
Molène	Moelenes	18 s.
Onessant	{ Sanctus Melanus de Ossa Insula	30 s.
	{ Magugnennus de Ossa Insula	6 s.
Ploumoguier	Ploe Magoer ⁽ⁱ⁾	25 s.
Lampaul-Plouarzel	Prioratus de Lanna ^(j) Pauli Ploe-Arzel ^(k)	27 s.
E Ploudalmézeau	Ploe-Dalmezeu	30 s.
Plourin	Vicaria de Ploe-Rin	25 s.
Landunvez	Landunvez ^(l)	16 s.
Lanrivoaré	Lanrivoaré ^(m)	20 s.
Plouguin	Ploe-Ken	40 s.
F Coat-Méal	Cloet-Mel	14 s.
Plourin	Prioratus de Plebe-Rin	40 s.
Milizac	Milisac	35 s.
Saint-Renan	Prioratus Sancti Ronani in Luto ⁽ⁿ⁾	31 s.
Plouvien	Ploe-Yen ^(o)	45 s.
G Plabennec	Ploe-Abennoc ^(p)	40 s.
Bréventec	Prior de Brenguentoc ^(q)	16 s.

^(a) Tregarantoc R. — ^(b) Guint les R. — ^(c) Oussento R. — ^(d) Lanfroc R. — ^(e) Landernau R. — ^(f) Guint bavoez R. — ^(g) Lambeselot R. — ^(h) Connelen R. — ⁽ⁱ⁾ Moguer R. — ^(j) Lanna R. — ^(k) Arsinel R. — ^(l) Landunvez R. — ^(m) Lanrivoaré R. — ⁽ⁿ⁾ Renani in Luto R. — ^(o) Yen R. — ^(p) Abennot R. — ^(q) Brenguentot R.

COMPTE DE 1467.

Hic est rotulus denariorum censalium, pensionum et aliorum denariorum debitorum venerabili capitulo Leonensi, pro synodo de festo Penthecostis Domini, anno ejusdem Domini millesimo cccc^{mo} sexagesimo septimo.

ET PRIMO SEQUUNTUR PENSIONES.

NOMS MODERNES.	BENEFICIA.	JURA.
A <i>Plouarzel</i>	Rector de Ploearzmel.	6 lb. 5 s.
<i>Plouguerneau</i>	— de Ploukerneau.	50 s.
<i>Plouescat</i>	— de Ploezcat.	50 s.
<i>Guiclan</i>	— de Ploelanñ.	50 s.
<i>Gouesnou</i>	— de Langoeznou.	40 s.

Léon.

I. CENSALES ^(a) ARCHIPRESBITERATUS LEONENSIS.

B <i>Saint-Martin, à Morlaix</i> . . .	Rector de Sancto Martino	6 s.
<i>Taulé</i>	— de Taulé.	30 s.
<i>Pleyber-Christ</i>	— de Pleyber Rinant	16 s.
<i>Saint-Thégonnec</i>	— de Pleyber Saint-Egonec ^(b)	16 s.
<i>Guiclan</i>	— de Ploelanñ	12 s.
C <i>Plounéour-Menez</i>	— de Ploeneour in Monte.	16 s.
<i>Commana</i>	— de Commanha	16 s.
<i>Sizun</i>	— de Sizun.	20 s.
<i>Le Tréhou</i>	— de Treffou	10 s.
<i>Ploudiry</i>	— de Ploediri.	20 s.
D <i>Guimiliau</i>	— de Ploemilleau ^(c)	8 s.
<i>Lampaul</i>	— de Landa Pauli Botenes.	4 s.
<i>Plougourvest</i>	— de Ploourvest.	12 s.
<i>Plougar</i>	— de Ploegar	16 s.
<i>Plouzévéddé</i>	— de Ploetevedé.	8 s.
E <i>Saint-Vougay</i>	— de Sancto Vogay.	4 s.
<i>Plouvorn</i>	— de Ploemaorñ.	20 s.
<i>Lanhouarnean</i>	— de Landa Hoernei.	14 s.
<i>Plounévez-Lochrist</i>	— de Plebe Nova.	20 s.
<i>Plouescat</i>	— de Ploezcat.	10 s.

^(a) Censañ Q; le compte de 1485 donne *Censales*. — ^(b) *Sainte^{me}* Q; *S' Egonnec* (compte de 1485). — ^(c) *Ploemilleau* Q; *Ploemillyau* (compte de 1485).

NOMS MODERNES.	BENEFICIA.	JURA.
A Cléder.....	Rector de Cléder.....	20 s.
Tréflaouénan.....	— de Trefflouenan.....	4 s.
Sibiril.....	— de Sibirill.....	3 s.
Plougoulm.....	— de Plebe Columbani.....	10 s.
Plouénan.....	— de Ploebenan.....	10 s.
B L'Isle-de-Batz.....	Vicarius de Baza Insula.....	4 s.

Quéménénet-Illy.

II. KAEMENET-ILLY^(a).

Kernili; Karman.....	Rector de Kernylis-Kermanvañ.....	3 s.
Brouennou.....	— de Broennou.....	2 s.
Lannilis.....	— de Lannyllis.....	12 s.
Tremenech.....	— de Tribu Monachorum.....	2 s.
C Plouguerneau.....	— de Ploekerneau.....	18 s.
Ploudaniel.....	— de Ploedaniel.....	20 s.
Élestrec.....	— de Elestreuc.....	5 s.
Kerlouan.....	— de Kerlouan.....	12 s.
Guissény.....	— de Ploesezny.....	18 s.
D Landéda.....	— de Landéda.....	8 s.
Plouéour-Trez.....	— de Ploeneour in Litore.....	10 s.
Gouven.....	— de Sancto Golvino ^(b)	6 s. 4 d.
Tréflez.....	— de Tribu Curie.....	3 s.
Plouider.....	— de Ploedider.....	14 s. 4 d.
E Languengar.....	— de Languengar.....	2 s.
Kernoues.....	— de Kernoz.....	2 s.
Lesneven.....	Vicarius de Lesneven ^(c)	10 s.
Trégarantec.....	Rector de Treffgaranteuc.....	3 s.
Lanneufret.....	— de Lanevret.....	3 s.
F Plouneventer.....	— de Ploeneventer.....	10 s.
Plouédern.....	Alter rector.....	10 s.
	Rector de Guic-Ederñ ⁽¹⁾	10 s.

Ach.

III. AGNENSIS.

Tréouergat.....	Rector de Treffgoezcat.....	2 s.
Saint-Thonan.....	— de Sancto Honano.....	2 s.
Guipavas.....	— de Ploevavaz.....	18 s.
G Plougonvelin.....	— de Ploegolveñ.....	20 s.

^(a) *Kame*^{ly} Q; *Censales archi*^{ms} *Kaeme*^{ly} (compte de 1485). — ^(b) *Golvino* avec abréviation finale Q. — ^(c) *Lesnēn* Q; *Lerneven* (compte de 1485).

⁽¹⁾ Le compte de 1485 désigne cette paroisse sous le nom de *Ploederñ*.

NOMS MODERNES.		BENEFICIA.	JURA.
A	<i>Saint-Pierre-Quilbignon</i>	Rector de Quilbignon	8 s.
	<i>Landunvez</i>	— de Landunvez	8 s.
	<i>Ploumoguier</i>	— de Ploemoguier	18 s.
	<i>Brest</i>	Vicarius de Bresta ^(a)	6 s.
	<i>Guilers; Bohars</i>	Rector de Guiler Botgartz	8 s.
			2 s. ⁽¹⁾
B	<i>Le Drennec</i>	— de Spineto	3 s.
	<i>Milizac</i>	— de Milisac	4 s.
	<i>Lanildut</i>	— de Lanlydut	4 s.
	<i>Ouessant</i>	— de Ossa Insula	3 s.
	<i>Plouarzel</i>	— de Ploea[r]zmel	20 s.
C	<i>Plouzané</i>	— de Ploesané	25 s.
	<i>Trebabu</i>	— de Trebabu	6 s.
	<i>Goesnou</i>	— de Langoeznou	12 s.
	<i>Kersaint</i>	— de Kersent	4 s.
	<i>Plouvien</i>	— de Ploeyen	20 s.
D	<i>Saint-Mathieu</i>	Vicarius de Sancto Matheo	7 s.
	<i>Saint-Renan</i>	— de Sancto Ronano	10 s.
	<i>Loc-Brévalaire</i>	Rector de Loprevalarz	2 s.
	<i>Beuzit</i>	Vicarius de Beuzito	5 s.
	<i>Landerneau</i>	Rector de Landerneau	8 s.
E	<i>Plourin</i>	— de Ploerñ	20 s.
	<i>Ploudalmézeau</i>	— de Ploedalmezeu	18 s.
	<i>Lampaul-Ploudalmézeau</i>	— de Landapauli Ploedalmezeu	6 s.
	<i>Lambézellec</i>	— de Lanbezelec	8 s.
	<i>Lanrivoaré</i>	— de Lanrivaré ^(b)	5 s.
F	<i>Plouguin</i>	— de Ploeguen	16 s.
	<i>Larret</i>	— de Laerret	2 s.
	<i>Coat-Méal</i>	Prior de Coetmel	4 s.
	<i>La Forêt</i>	— de Foresta	6 s.
	<i>Lampaul-Plouarzel</i>	Vicarius de Landapauli Ploearzvel	8 s.
G	<i>Tréglonou</i>	Rector de Treffgoeznou	2 s.
	<i>Plabennec</i>	— de Ploeabennec	20 s.

^(a) *Biesta P*, ainsi que dans le compte de 1485. — ^(b) *Lanrivaré Q*.

⁽¹⁾ Au lieu de ces deux chiffres successifs inscrits par Q sur une même ligne, le compte de 1485 marque 10 s. en bloc.

IX

DIOCÈSE DE TRÉGUIER.

COMPTE DE 1330 ENVIRON.

Tréguier.

[I. ARCHIDIACONATUS TRECORENSIS.]

NOMS MODERNES.	BENEFICIA.	VICESIMA.
A <i>Sainte-Croix.</i> } <i>Saint-Sauveur.</i> } à Guingamp } <i>La Trinité.</i> } <i>La Roche-Derien</i>	Abbas Sancte Crucis..... Prior Sancti Salvatoris..... — Sancte Trinitatis..... — de Rocha Deriani ^(a)	8 lb. 2 s. 10 lb. 70 s. 25 s.
<i>Saint-Agathon</i>	— Sancti Guengontoni.....	16 s.
B <i>Lézardrieux</i>	— de Lertzardreu ^(b)	40 s.
<i>Lannion</i>	— de Lannuon ^(c)	7 lb.
<i>Pleubian</i>	— Plebis Parve.....	110 s.
<i>Pleumeur-Bodou</i>	Ecclesia de Plebe Magna Podou.....	40 s.
<i>Seruel</i>	— de Selguel.....	30 s.
C <i>Louannec</i>	— de Loanec ^(d)	39 s.
<i>Plouguiel</i>	— de Ploeguiel.....	40 s.
<i>Plougrescant</i>	— de Plocresquen.....	20 s.
<i>Coatréven</i>	— de Coettroen.....	16 s.
<i>Tonquédec</i>	— de Tonquedec ^(e)	25 s.
D <i>Pluznet</i>	— de Ploedunet.....	40 s.
<i>Tregrom</i>	— de Tregrom ^(f)	25 s.
<i>Louargat</i>	— de Loargart.....	20 s.
<i>Gurashuel</i>	— de Guerenhuhel.....	20 s.
<i>Pédernec</i>	— de Pederneec ^(g)	60 s.
E <i>Guézézan</i>	— de Guenoesan.....	20 s.
<i>Cavan</i>	— de Cavan ^(h)	35 s.
<i>Botlézan</i>	— de Boeloézan.....	25 s.

^(a) *Rachaderiani* n. — ^(b) *Lertzardreu* n. — ^(c) *Lannuon*. — ^(d) *Loanec* n. — ^(e) *Tonquedat* n. — ^(f) *Tregrom* n. —
^(g) *Pedernac* n. — ^(h) *Cavan* n.

NOMS MODERNES.		BENEFICIA.	VICESIMA.
A	<i>Prat</i>	Ecclesia de Prat.....	40 s.
	<i>Trezélan</i>	— de Trezelan.....	30 s.
	<i>Brelidy</i>	— de Breledi ^(a)	25 s.
	<i>Coatascorn</i>	— de Coatascorn ^(b)	16 s.
	<i>Pommerit-Jaudy</i>	— de Pomerit-Ieudi ^(c)	40 s.
B	<i>La Roche-Derien</i>	— de Rocha.....	20 s.
	<i>Pouldouran</i>	— de Poldoran.....	16 s.
	<i>Pleubian</i>	Vicarius Plebis Parve.....	20 s.
	<i>Pleumeur-Gauthier</i>	Ecclesia Plebis Magne Galteri.....	70 s.
	<i>Squiffiec</i>	— de Sciffiec ^(d)	30 s.
C	<i>Plésidy</i>	— de Plesidi.....	50 s.
	<i>Ploumagoar</i>	— de Ploemeuger ^(e)	40 s.
	<i>Gommenech</i>	— de Gomenech.....	26 s.
	<i>Le Merzer</i>	— de Merzer.....	20 s.
	<i>Pommerit-le-Vicomte</i>	— de Pemerit ^(f) Vicecomitis.....	70 s.
D	<i>Plouisy</i>	— de Ploegi.....	60 s.
	<i>Bourbriac</i>	— de Menebriac ^(g)	50 s.
	<i>Goudelin</i>	— de Goudelin.....	60 s.
	<i>Quimperven</i>	— de Kemperven ^(h)	20 s.
	<i>Le Faouet</i>	— de Favoet ⁽ⁱ⁾	20 s.
E	<i>Pleadaniel</i>	— de Plebe Danielis.....	20 s.
	<i>Boqueho</i>	— de Bocazou.....	16 s.
	<i>Plouec</i>	— de Ploec ^(j)	35 s.
	<i>Quemper-Guézennec</i>	— de Kemper.....	70 s.

Plougastel.

II. ARCHIDIACONATUS DE PAGO CASTELLI.

	<i>Saint-Melaine, à Morlaix</i> ...	Prior Sancti Melani.....	45 s.
F	<i>Guerlesquin</i>	Ecclesia de Guirlisquin.....	20 s.
	<i>Saint-Mathieu, à Morlaix</i> ..	Prior Sancti Mathei.....	40 s.
	<i>Plougaznou</i>	— de Ploegaznou.....	65 s.
	<i>Locquenvel</i>	— de Louguenmael ^(k)	20 s.
	<i>Le Ponthou</i>	— de Pontibus.....	17 s. 6 d.
G	<i>Plounerin</i>	Ecclesia de Ploen[er]jim.....	40 s.
	<i>Plougaznou</i>	— de Ploegaznou.....	50 s.
	<i>Plémet</i>	— de Ploemaet.....	30 s.
	<i>Plonjean</i>	— de Plebe Johannis.....	20 s.
	<i>Ploulech</i>	— de Plebe Loci.....	16 s.
II	<i>Plougonven</i>	— de Plebe Gonveni.....	50 s.

(^a) *Beeledi* R. — (^b) *Coecascon* R. — (^c) *Penit* avec abréviation finale R. — (^d) *Sciffiet* R. — (^e) *Ploemeug* avec abréviation finale R. — (^f) *Penit* avec abréviation finale R. — (^g) *Menebuac* R. — (^h) *Kemperion* R. — (ⁱ) *Favoet* R. — (^j) *Ploet* R. — (^k) *Longuemaël* R.

NOMS MODERNES.	BENEFICIA.	VICESIMA.
A <i>Plouégat-Guerran</i>	Ecclesia de Ploegat Gallou.	20 s.
<i>Plestin</i>	— de Plestin.	70 s.
<i>Plafur</i>	— de Plefor	20 s.
<i>Plouégat-Moisan</i>	— de Ploegat Moisan ^(a)	16 s.
<i>Ploarin</i>	— de Ploerin ^(b)	40 s.
B <i>Plougras</i>	— de Plebe Crucis.	40 s.
<i>Bothsorel</i>	— de Boçorzer ^(c)	18 s.
<i>Ploegonver</i>	— de Ploegonveri ^(d)	48 s.
<i>Ploaret</i>	— de Plebe Barbata ^(e)	70 s.
<i>Ploamiliau</i>	— de Ploemilyau ^(f)	50 s.
C <i>Tredrez</i>	— de Tred[r]ez ^(g)	20 s.
<i>Ploubezre</i>	— de Plebe Sancti Petri.	45 s.
<i>Plouévez-Moëdec</i>	— de Plebe Nova	40 s.
<i>Plouézoch</i>	— de Plebehezac.	25 s.
<i>Plouigneau</i>	— de Ploegneau ^(h)	70 s.
D <i>Episcopus Trecorensis</i>	25 lb.	
<i>Cantor sine prebenda</i>	33 s.	Prebenda Philippi Goeon.
<i>Thesaurarius sine prebenda</i>	30 s.	— mag. Alani ⁽ⁱ⁾ Dongli (<i>sic</i>).
<i>Scolastaria sine prebenda</i>	25 s.	— mag. G. Quoetmoisan ^(j)
<i>Sacrista sine prebenda</i>	25 s.	— mag. E. de Pontibus
E <i>Archidiaconus Trecorensis</i>	25 s.	— P. Alani Tornemine.
Prebenda ipsius qui est nunc Ale-	} 15 s.	— Johannis de Gueñ
manini.		— Guillelmi de Faes
<i>Archidiaconus de Pagocastelli</i>	20 s.	— Johannis de Lannuon ^(k)
Prebenda ipsius.	22 s.	Locus Christi.
— P. Montis Fortis.	15 s.	Clastrum Beati Briaci.
F — mag. Alani de Rocha.	15 s.	Distribuciones capituli.
— L. Montis Fortis	20 s.	Clastrum de Kemper.
— M. Ecclesie Dieram	15 s.	Altare Beati Dyonisii.
<i>Beauport</i>	Abbas Belli Portus ^(l)	6 lb.
.	Prior de Lamey	7 s.
G	Pons Rozandi	16 s.
.	Prior de Brensechan	15 s.
<i>Bégard</i>	Abbas de Begar ^(m)	26 lb.

^(a) *Mois* avec abréviation finale *r*. — ^(b) *Ploëun* *r*. — ^(c) *Bocoizer* *r*. — ^(d) *Ploegonneri* *r*. — ^(e) *Barbara* *r*. — ^(f) *Ploemilyads* *r*. — ^(g) *Credez* *r*. — ^(h) *Ploegneav* *r*. — ⁽ⁱ⁾ *Ali* *r*. — ^(j) *Quoetmothan* *r*. — ^(k) *Lannuon* *r*. — ^(l) *Regay* *r*.

⁽¹⁾ Le manuscrit de Rome place cet article à la fin de l'archidiaconé de Plougastel.

COMPTE DE LA FIN DU XIV^e SIÈCLE.

NOMS MODERNES.	VALEURS.	TAXATIONES ⁽¹⁾ .	DECIMA.		
A L'église cathédrale de Tréguier.....	631 lb. 5 s.	Episcopalis dignitas	250 lb.	25 lb.	
	60 lb.	Cantoria cum sua prebenda annexa..	15 lb.	30 s.	
	60 lb.	Scolasteria	15 lb.	30 s.	
	50 lb.	Thesauraria	15 lb.	30 s.	
	50 lb.	Archidiaconatus Trecorensis.....	12 lb.	25 s.	
	80 lb.	— de Pago Castelli...	10 lb.	20 s.	
	25 lb.	{ Prebenda magistri Guillelmi Aus-	10 lb.	25 s.	
		quercii			
		25 lb.	— Johannini	10 lb.	20 s.
		15 lb.	— Crean	7 lb.	15 s.
		25 lb.	— Coetqueveran	12 lb. 10 s.	25 s.
		25 lb.	— Vitalis	11 lb.	22 s.
		15 lb.	— Penhoet	7 lb. 10 s.	15 s.
		20 lb.	— Josso	7 lb. 10 s.	15 s.
	10 lb.	— Meryadec	100 s.	10 s.	
	10 lb.	— Montfort	100 s.	10 s.	
	10 lb.	— olim Sancti	10 lb.	20 s.	
	10 lb.	— Valini	7 lb. 10 s.	15 s.	

ABBACIE ⁽²⁾ ET PRIORATUS.

Bégard.....	500 lb.	Abacia ⁽³⁾ de Begar exempta	260 lb.	26 lb.
Sainte-Croix, à Guingamp..	200 [lb.]	Abacia Sancte Crucis	81 lb.	8 lb. 2 s.
Beauport; Les Fontaines ...	100 [lb.]	{ Abacia Belli Portus exempta, Brie-	60 lb.	6 lb.
		censis diocesis, racione prioratus		
		de Fontibus prope Castrum Au-		
		dreni et aliorum reddituum et		
		decimarum quas habet in diocesi		
		Trecorensi. Consuevit taxari inter		
		alia beneficia dicti diocesis ad ...		
Saint-Sauveur. } " La Trinité... } à Guingamp.	60 lb.	Prioratus Sancti Salvatoris.....	60 lb. ⁽⁴⁾ .	100 s.
	80 lb.	— Sancte Trinitatis.....	75 lb.	50 s.
	
	
		11 [lb.] ⁽⁵⁾

⁽¹⁾ Abacie q. — ⁽²⁾ Abacia, ici et aux deux lignes suivantes, q. — ⁽³⁾ 2x decima q. — ⁽⁴⁾ Ou peut-être plus, car l'état de l'original permet de croire que le chiffre 21 est incomplet.

⁽⁵⁾ La taxation est réduite ici de moitié conformément à une bulle du pape Urbain V, en date de 1365.

NOMS MODERNES.	VALORES.	TAXATIONES.	DECIMA.
A	12 lb.
Lannion.....	Prioratus de Lannyon	70 lb.
Locquenvel.....	— de Locquenmel.....	10 lb.
Le Ponthou.....	— [de] Pontibus.....	7 lb.	15 s.
Saint-Melaine } à Mortair. {	— Sancti Melanii.....	20 lb. 10 s.	45 s.
B Saint-Mathieu }	— Sancti Mathei.....	20 lb.	40 s.
Pleubian.....	— raonialium de Plebe Parva.	55 lb.	110 s.
Plougaznou.....	— de Ploegaznou.....	32 lb.	64 s.
Pont-Melvez.....	{ Administrator preceptorie de Ponte } Melveyo, ordinis Sancti Johannis } Jherosolomitani	90 lb.	9 lb.

De Minihy.

PARROCHIALES ECCLESIE MYNYHII (1) TAXATE.

Tréquier.....	40 lb.	{ Sacristia, cum suis annexis, ecclesie } Trecorensis.....	12 lb. 10 s.	25 s.
C Langoat.....	40 lb.	Ecclesia de Langoet.....	8 lb.	16 s.

Tréquier.

I. PARROCHIALES ECCLESIE ARCHIDIACONATUS
TRECORENSIS.

Hengoat.....	20 lb.	Ecclesia de Hengoat.....	8 lb.	16 s.
Pleubian.....	25 lb.	— de Plebe Parva.....	10 lb.	20 s.
Pleumeur-Gauthier.....	40 lb.	— de Plebe Magna Galteri...	35 lb.	{ 70 s., grata, quia cantor percipit sci- ficet deci- mas.
Pleudaniel.....	40 lb.	— de Plebe Danielis.....	10 lb.	20 s.
D Quemper-Guezennec.....	100 lb.	— de Quemper Guezennec....	35 lb.	70 s.
Le Fauoët.....	20 lb.	— de Fauoët.....	10 lb.	20 s.
Pommerit-le-Vicomte.....	100 lb.	— de Pomerit Vicecomitis....	35 lb.	70 s.
Le Merzer.....	20 lb.	— du Merzer.....	10 lb.	20 s.
Gommenech.....	20 lb.	— de Gommenech.....	13 lb.	26 s.
E Goudelin.....	{ 25 lb. } { 25 lb. }	{ — de Goudelin, pro parte Belli- portus..... } { et pro parte Belliloci ... }	{ 15 lb. } { 10 lb. }	{ 30 s. } { 20 s. }
Plouagat.....	30 lb.	— de Ploegat Castri Audreni..	25 lb.	50 s.
Boqueho.....	{ Minus } taxata.	{ Ecclesia de Botcaou..... }	8 lb.	16 s.

(1) Une bulle du pape Martin V, en date de 1429, donne du territoire trécorien, communément désigné sous le nom de Minihy, l'intéressante définition que voici : « In ecclesia Trecorensis est quedam immunitas que vocatur le Minihy de Trecoria, que durat spatio quatuor leucarum seu duodecim miliarium, ubi quicumque homicide, raptores et

« quicumque alii criminosi plena volunt gaudere immunitate. Et in partibus illis ab quibus dicitur quod antiquitus « hujusmodi immunitas solum in civitate Trecorensis erat et « durabat solum anno. » (Du Cange, *Glossarium mediae et infimae latinitatis*, voce *Minihy*, t. IV, p. 413 b de l'édition Henrichel.)

NOMS MODERNES.	VALORES.		TAXATIONES.	DECIMA.
A <i>Ploumagoar</i>	40 lb.	— de Ploemauguer.....	20 lb.	40 s.
<i>Plésidy</i>	40 lb.	— de Plesidy.....	25 lb.	50 s.
<i>Bourbriac</i>	70 lb.	— de Burgo Briaci.....	25 lb.	50 s.
<i>Plouisy</i>	Nimis.	— de Ploeyzy.....	30 lb.	60 s.
<i>Péder nec</i>		[Ecclesia de Ped]erne[c].....		
B <i>Saint-Laurent</i>		[— de] Lanlouren.....		
<i>Squiffiec</i>		— de Squiffiec.....	15 lb.	
<i>Plouec</i>		— de Ploec.....	17 lb.	
<i>Pommerit-Jaudy</i>	70 lb.	— de Pomerit leaudy.....	20 lb.	
<i>La Roche-Derien</i>	20 lb.	— de Rocha Deryani.....	10 lb.	
C <i>Coatascorn</i>	15 lb.	— de Coatascorn.....	8 lb.	15 s.
<i>Brelidy</i>	15 lb.	— de Breulloudy.....	8 lb.	16 s.
<i>Trézélan</i>	20 lb.	— de Trese lan.....	15 lb.	30 s.
<i>Botlézan</i>	0 lb.	— de Bodlezan.....	12 lb.	24 s.
<i>Louargat</i>	70 lb.	— de Louargat.....	10 lb.	20 s.
D <i>Tregrom</i>	25 lb.	— de Tregrun.....	12 lb. 10 s.	25 s.
<i>Plazanut</i>	40 lb.	— de Ploezunet.....	20 lb.	40 s.
<i>Tonquédec</i>	30 lb.	— de Tonquedec.....	12 lb. 10 s.	25 s.
<i>Cavan</i>	60 lb.	— de Cavan.....	17 lb. 10 s.	35 s.
<i>Quemperven</i>	30 lb.	— de Camperven.....	10 lb.	20 s.
E <i>Seruel</i>	30 lb.	— de Selvel.....	10 lb.	20 s.
<i>Pleumeur-Bodou</i>	40 lb.	— de Plebe Magna Podou...	20 lb.	40 s.
<i>Louannec</i>	40 lb.	— de Louannec.....	16 lb.	32 s.
<i>Trélévern</i>	20 lb.	— de Trelevern.....	7 lb. 10 s.	15 s.
<i>Penvénan</i>	25 lb.	— de Penguenan.....	10 lb.	} 20 s. episcopus percipit et premicias.
F <i>Plougrescant</i>	20 lb.	— de Ploecresquant.....	10 lb.	
<i>Plouguiel</i>	30 lb.	— de Ploeguiel.....	20 lb.	40 s.
<i>Coatréven</i>	20 lb.	— de Quoetrevan.....	8 lb.	16 s.

In predicto Mynychio sunt ecclesie et vicarie sequentes, que non fuerunt taxate aliquo tempore, quia fructus earum sunt adeo tenues quod vix sufficiunt ad servitium sacerdotum, quarum nomina, ut nulla celetur, sequuntur.

<i>Tréguier</i>	Quatuor vicarie ecclesie Trecorensis...	{ Episcopus et capitulum percipiunt decimas et premicias.
<i>Berhet</i>	Ecclesia de Berchet.....	Scolasticus, decimas.
G <i>Montallot</i>	— de Menthalloet.....	Prebenda percipit.
<i>Lanmérin</i>	— de Lanmelin.....	Prebenda.
<i>Trézény</i>	— de Tresezny.....	Prebenda.
<i>Troguéry</i>	— de Treguerri.....	Episcopus.
.....

NOMS MODERNES.

.....		
.....		
A Guenezan	[Ecclesia de] Guenezan.		
Rospez	— de Rospez.		
Brélevenez.....	— de Rusque, alias Brellevenez.		
Tregastel	— de Trecastell.		
Treburden.....	— de Trebreden.		
B Saint-Quay-Portrieux.....	— de Sancto Qué.		
Camlez	— de Camlez.		
Notre-Dame . . .	} à Guingamp. {	Quatuor vicarii curati ecclesie Beate Marie de Guenguampo.....	} Vix vivunt. ejusdem loci de Guenguampo, commensales priorum.
S.-Sauveur. . .		Vicarius Sancti Salvatoris. . .	
Notre-Dame . . .		— Sancte [Marie]..	
c Pont-Melvez.....	— de Ponte Melveyo.....	} Nihil valet, nec habet ubi reclinare capud, quia preceptor loci percipit omnia.	
Lannion	— Lannyon.....		Commensalis prioris ^(a) .

Plougastel.

II. ECCLESIE TAXATE IN ARCHIDIACONATU DE PAGO CASTELLI.

VALORES.		TAXATIONES.	DECIMA.
Et primo :			
Ploulech 0 lb.	Ecclesia de Plebe Loci.....	10 lb. 20 s.
Ploubezre 0 lb.	— de Plebe Petri.....	22 lb. ^(b) 10 s. 45 s.
Ploumiliau	80 lb.	— de Ploemyliou.....	25 lb. 50 s.
D Tredrez.....	20 lb.	— de Tredrez.....	10 lb. 20 s.
Plouzelambre.....	20 lb.	— de Ploeselembre.....	7 lb. 10 s. 15 s.
Plestin	Nimis.	— de Plestin.....	35 lb. 60 s.
Plouégat-Guerrand.....	40 lb.	— de Ploegat Gallon.....	10 lb. 20 s.
Gaimaéc.....	60 lb.	— de Guicmeac.....	20 lb. 40 s.
E Plougasnou.....	80 lb.	— de Ploegaznou.....	25 lb. 50 s.
Plouézoch.....	— de Ploezoch.....	10 lb. 20 s.
Garlan	— de Garlan.....	8 lb. 16 s.
Plonjean.....	— de Plebe Johannis.....	10 lb. 20 s.
Plourin.....	— de Ploerin.....	20 lb. 40 s.
F Plouigneau.....	— de Ploeygneau.....	25 lb. 70 s.
Bothsorel.....	— de Botsorcher.....	9 lb. 18 s.
Plouégat-Moysan.....	— de Ploegat Moysen.....	8 lb. 16 s.
Plougonven.....	— de Ploegonven.....	25 lb. 50 s.
Plufur.....	— de Ploefur.....	10 lb. 20 s.
G Plounérin	— de Ploenerin.....	10 lb. 20 s.

^(a) Porum avec p barré Q. — ^(b) xx l. q.

NOMS MODERNES.	VALORES.	TAXATIONS.	DECIMA.

^A <i>Plougonver</i>	[Ecclesia de] Ploegonv[er].....
<i>Plounévez-Moëdec</i>	— de Plebe No[va].....
<i>Plouaret</i>	— de Plebe Barbata.....

ECCLESIE NON TAXATE] QUARUM FRUCTUS

<i>Saint-Michel-en-Grève</i>	Ecclesia de Loco Mych[ædis].....
<i>Tredader</i>	— de Tredader.....
^B <i>Belle-Isle-en-Terre</i>	— de Bella Insula.....
<i>Loquenvel</i>	Vicarius de Loquenmel.....
<i>Saint-Melaine</i>	} à Morlaix . {	— Sancti Melanii.....
<i>Saint-Mathieu</i>		— Sancti Mathei.....

EXTRAIT DU RAOULIN.

REGISTRE DES REVENUS DE L'ÉGLISE CATHÉDRALE DE TRÉGUIER,

RÉDIGÉ EN 1444.

SEQUITUR PAGINA JURUM ET REDDITUM ARCHIDIACONI DE PAGO CASTELLI :

.....
 Item habet et alios fructus quos annuatim in singulis sinodis Penthecostis a rectoribus et vicariis ecclesiarum, quarum nomina sequuntur, percipiet et habere consuevit et solet.

NOMS MODERNES.

Primo :

A	<i>Saint-Mathien</i> } à <i>Morlaix</i>	{ A priore seu vicario Sancti Mathei	18 d.
	<i>Saint-Melaine</i> }	{ Item a priore seu vicario Sancti Melani	18 d.
	<i>Plourin</i>	Item a rectore de Ploerin	18 d.
	<i>Plougonven</i>	Item a rectore de Ploegonven	18 d.
	<i>Garlan</i>	Item a rectore de Garlan ^(*)	18 d.
B	<i>Ploujean</i>	Item a rectore de Plebe Johannis	18 d.
	<i>Plouézoch</i>	Item a rectore de Ploezoch	18 d.
	<i>Plougasnou</i>	Item a rectore de Ploegaznou	18 d.
	<i>Guimaëc</i>	Item a rectore de Guyamaec	18 d.
	<i>Plouégat-Guerrand</i>	Item a rectore de Ploegat Gallon	18 d.
C	<i>Plestin</i>	Item a rectore de Plestin	18 d.
	<i>Plouzelambre</i>	Item a rectore de Ploesellembre	9 d.
	<i>Treduder</i>	Item a rectore de Treduder	9 d.
	<i>Saint-Michel-en-Grève</i>	Item a rectore Beati Michaelis in Litore	9 d.
	<i>Tredrez</i>	Item a rectore de Tredrez	18 d.
D	<i>Ploulech</i>	Item a rectore de Plebe Loci	18 d.
	<i>Ploumilliau</i>	Item a rectore de Ploe-Milyau	18 d.
	<i>Ploubezre</i>	Item a rectore de Plebe Petri	18 d.
	<i>Plouaret</i>	Item a rectore de Plebe Barbata	18 d.
	<i>Plouanével-Moëdec</i>	Item a rectore de Plebe Nova	18 d.
E	<i>Belle-Isle-en-Terre</i>	Item a rectore de Bella Insula	9 d.
	<i>Plougonver</i>	Item a rectore de Ploegonmeur	18 d.
	<i>Plougras</i>	Item a rectore de Plebe Crucis	18 d.
	<i>Plounerin</i>	Item a rectore de Ploenerin	18 d.

(*) *Garlan* avec abréviation finale a.

NOMS MODERNES.

A	<i>Guerlesquin</i>	Item a rectore de Guerlesquin.....	12 d.
	<i>Plouégat-Moysan</i>	Item a rectore de Ploegat Moysan.....	12 d.
	<i>Bothsorel</i>	Item a rectore de Botczorcher.....	12 d.
	<i>Plufur</i>	Item a rectore de Ploefur.....	18 d.
	<i>Plouigneau</i>	Item a rectore de Ploeigneau.....	18 d.

B Item isti rectores, priores et vicarii tenentur eidem archidiacono ad procuracionem, racione visitacionis illius, videlicet descripti supra 18 denarios ad procuracionem integram, illi vero de 12 denariis ad semiprocuracionem, et illi de 9 denariis ad terciam partem procuracionis, preter rectorem de Bella Insula, qui dicat se non teneri pro procuracione hujusmodi, nisi ad sommam quinque solidorum.

C Item prior de Pontibus⁽¹⁾ tenetur eidem archidiacono ad semiprocuracionem.

Item habet idem archidiaconus jus instituendi procuratores fabricarum, et audiendi computa eorum, recipiendique annuatim a procuratoribus fabricarum hujusmodi quos instituit 19 solidos 4 denarios, et ab illis quos non instituit, 8 solidos 4 denarios.

Et hec sunt jura archidiaconalia ejusdem archidiaconi, salvo jure addendi, declarandi et in melius reformandi.

⁽¹⁾ Le prieuré du Ponthou (*de Pontibus*) n'est pas différent de celui que Courson appelle *prioratus de Pratibus* (*sic*) en son édition du compte des décimes de 1516 (*Cartulaire de l'abbaye de Redon*, p. 556).

COMPTE DE 1461.

C'est le livre par lequel compte et se charge Pierre Even, recteur de Penguennan et d'Argol, ou non et comme procureur et recepveur du chappistre de Treguer, des receptes et misez par lui faictes ou peu faire, d'empuix le xxiii^e jour de decembre l'an mil iii^e sexante jusques à semblable jour d'ilecques ensuiant en ung an, c'est assavoir l'an mille iii^e sexante et ung.

CHARGE PAR DENIERS.

Premierement se charge ledit procureur et recepveur des deniers du Saint-Esprit du sayne amprès la Penthecouste pour ledit an mille iii^e lxi.

NOMS MODERNES.		RECETTE.
	C'est assavoir :	
<i>Tréquier.</i>	[I. TREGUER.]	
A <i>Tonquédec</i>	Du prevost de Tonquedec.....	5 s.
<i>Tréquier</i>	Du sacriste de Treguer.....	4 s.
<i>Prat</i>	Rector de Prat.....	6 s.
<i>Langoat</i>	— de Langoet.....	8 s.
<i>Berhet</i>	— de Berchet.....	2 s.
B <i>Lanzezac</i>	— de Lanvezeac.....	2 s.
<i>Cavan</i>	— de Cavan.....	7 s.
<i>Montallot</i>	— de Mentalloet.....	2 s.
<i>Quemperven</i>	— de Camperven.....	2 s.
<i>Pédernec</i>	— de Pedernec.....	10 s.
C <i>Guenézan</i>	— de Guenesan.....	3 s.
<i>Saint-Laurent</i>	— de Lanlouran.....	3 s.
<i>Brelidy</i>	— de Breledi.....	3 s.
<i>Coatascorn</i>	— de Quoetascorn.....	3 s.
<i>Trézélan</i>	— de Tresejan.....	3 s.
D <i>Plouisy</i>	— de Ploizy.....	12 s.
<i>Trégonneau</i>	— de Tregoneau.....	2 s.
<i>Squiffiec</i>	— de Squiffiec.....	7 s.
<i>Plouec</i>	— de Ploec.....	8 s.
<i>Landebaëron</i>	— de Landebazrun.....	3 s.
E <i>Ploëzal</i>	— de Ploesal.....	10 s.
<i>Pommerit-Jaudy</i>	— de Pemerit Yaudy ⁽¹⁾	8 s.

⁽¹⁾ *Penerit Yaudy* A; *Pomomeritthiaud*. (sic) B.

NOMS MODERNES.		RECETTE.
A	Troguéry.....	Rector de Treguerri..... 15 d. ⁽¹⁾
	Hengoat; Pouldoran.....	— de Hengoat Pouldoran..... 3 s.
	La Roche-Derrien.....	— de Rocha Deriani ⁽²⁾ 3 s.
	Pleudaniel.....	— de Ploedaniel..... 7 s.
	Pleumeur-Gauthier.....	— de Ploemur Gaultier..... 12 s.
B	Pleubihan.....	— de Ploebihan..... 10 s.
	Plouguiel.....	— de Ploeguiel..... 8 s.
	Plougrescant.....	— de Ploegresquent..... 6 s.
	Penvénan.....	— de Penguennan..... 8 s.
	Camlez.....	— de Camlès..... 4 s.
C	Trélevorn.....	— de Trelevorn..... 2 s.
	Coatréven.....	— de Quoittrevañ..... 2 s.
	Louannec.....	— de Louannec..... 6 s.
	Bothézan.....	— de Bothézan..... 3 s.
	Pleumeur-Bodou.....	— de Ploemur Podou..... 8 s.
D	Trébeurden.....	— de Trebreden..... 3 s.
	Trégastel.....	— de Tregastel..... 3 s.
	Servel.....	— de Selvel..... 4 s.
	Brélevenez.....	Le vicaire de Brelevenez..... 8 s.
	Trézény.....	Rector de Tresezny..... 2 s.
E	Lanmérin.....	— de Lanmelin..... 2 s.
	Rospes.....	— de Rospes..... 3 s.
	Pluzanet.....	— de Ploezunec..... 6 s.
	Louargat.....	— de Louargat..... 14 s.
	Lannion.....	— de Lannuon..... 10 s.
F	Trégrom.....	— de Tregrom..... 3 s.
	Belle-Isle-en-Terre.....	— de Bellille ⁽³⁾ 3 s.
	Gurunhuel.....	— de Gurunhuel..... 4 s.
	Bourbriac.....	— de Bourbriac..... 100 s.
	Pont-Melvez.....	Le vicaire de Pontmelvé..... 6 s.
G	Plouagat.....	Rector de Ploegat Chastel-Audren..... 12 s.
	Plésidy.....	— de Ploesidy..... 10 s.
	Boquého.....	— de Bothcazou..... 3 s.
	Le Merzer.....	— de Merzer..... 3 s.
	Ploumagoar.....	— de Ploemoguer..... 8 s.
H	Goudelin.....	— de Goudelin..... 10 s.
	Tréverec.....	— de Treffuerrec..... 20 d. ⁽⁴⁾
	Saint-Sauveur.....	Prior [de] Saint-Sauveur, près Guingamp..... 7 s.
	Notre-Dame } à Guingamp..	{ Les vicaires de Nostre-Dame dudit lieu..... 8 s.
	La Trinité }	{ Prieur de la Trinité dudit lieu..... 3 s.
I	Pommerit-le-Vicomte.....	Rector de Pomerit ⁽⁵⁾ le Vicomte..... 12 s.
	Gommenech.....	— de Gomenech..... 5 s.

(¹) 15 s. A; 15 d. B. — (²) *Rochederiani* A. — (³) *Bellille* A. — (⁴) 20 s. A; 20 d. B. — (⁵) *Pomerit* A; *Pomerit* B.

NOMS MODERNES.		RECETTE.
A	Le Faouël.....	Rector du Favoet..... 4 s.
	Quemper-Guézennec.....	— de Quemperguezenec..... 12 s.
		Somma archidiaconatus Trecorensis : 23 lb. 5 s. 11 d. ^(a) .

Plougastel.

II. PLOEGASTEL.

	Ploulech.....	Rector de Ploelach.....	3 s.
	Plouaret.....	— de Ploebarvet ⁽¹⁾	14 s.
	Ploubezre.....	— de Ploebezr ⁽²⁾	8 s.
B	Plounévez-Moëdec.....	— de Ploenevez.....	8 s.
	Ploumilliau.....	— de Ploemilliau.....	10 s.
	Plougonver.....	— de Ploegonmeur.....	7 s.
	Plougras.....	— de Ploegroix.....	8 s.
	Tredrez.....	— de Tredrez.....	4 s.
C	Saint-Michel-en-Grève.....	— de Lochmichael en Trez.....	2 s.
	Plouzelambre.....	— de Ploeselembre.....	2 s.
	Treduder.....	— de Treduder.....	2 s.
	Plouérin.....	— de Ploenerin.....	3 s.
	Guerlesquin.....	— de Guerlisequi.....	3 s.
D	Bothsorel.....	— de Bothsorzer.....	3 s.
	Plufar.....	— de Ploefur ⁽³⁾	4 s.
	Plouégat-Moysan.....	— de Ploegat Moysan.....	3 s.
	Plestin.....	— de Plestin.....	12 s.
	Guimaëc.....	— de Guicmeac.....	10 s.
E	Plougasnou.....	— de Ploegaznou.....	14 s.
	Ploujean.....	— de Ploe-Jeuhan ⁽⁴⁾	5 s.
	Garlan.....	— de Garlan.....	3 s.
	Plourin.....	— de Ploerin.....	7 s.
	Plougonven.....	— de Ploegonmen.....	10 s.
F	Plouézoch.....	— de Ploezoch.....	5 s.
	Plouigneau.....	— de Ploigneau.....	14 s.
	Plouégat-Guerrand.....	— de Ploegat Goallon.....	4 s.
	Saint-Mathieu } à Morlaix..	{ Le vicaire de Saint-Mahé.....	6 s.
	Saint-Melaine }	{ — de Saint-Melayne.....	3 s.
		Somma archidiaconatus de Pago Castelli :	8 lb. 16 s.

^(a) 10 d. A; 11 d. B. — ^(b) Ploebz A; Plebetri (sic) B. — ^(c) Ploesur A. — ^(d) Jeuhan avec abréviation finale A; Jahn avec abréviation finale B.

⁽¹⁾ Cette forme bretonne assez correcte d'un nom de lieu latinisé *Plebs Barbata* devient, dans le compte de 1489, *Ploearvet* : il est donc hors de doute que le latin *Plebs Barbata* désigne Plouaret.



X

DIOCÈSE DE SAINT-BRIEUC.

COMPTE DE 1330 ENVIRON.

BENEFICIA.		VICESIMA.	BENEFICIA.		VICESIMA.
A	Episcopus Briocensis.....	45 l.	Prebenda magistri Radulphi de Landa ^(c)	20 s.	
	Thesaurarius Briocensis.....	20 s.	Prebenda Oliverii de Monteforti....	20 s.	E
	Prebenda ejusdem.....	20 s.	Prebenda Stephani de Lamb[alia]....	25 s.	
	Decanus Briocensis cum prebenda..	4 lb. 10 s.	Prebenda Johannis de Bozeio.....	20 s.	
	Archidiaconus Penthevie ^(a) cum prebenda.....	4 lb. 10 s.	Prebenda Hervei de Pluznet ^(f)	20 s.	
B	Archidiaconus Gouloie ^(b) cum prebenda et Ploubanalec ^{(c)(1)}	4 lb. 10 s.	Prebenda Jagoti Evenoci ^(e)	20 s.	
	Pro adecacione prebende ejusdem...	(sic).	Prebenda Bertrandi de Monbier....	20 s.	F
	Dignitas cantoris cum prebenda....	45 s.	Prebenda Alani de Lambalia.....	20 s.	
	Scolasticus Briocensis cum prebenda.	4 lb.	Prebenda Petri de Salmatho.....	30 s.	
	Prebenda magistri Guillelmi Philippi.....	30 s.	Prebenda quondam Escriat.....	20 s.	
C	Prebenda Guillelmi de Rostrelan...	20 s.	Prebenda Petri de Ker.....	20 s.	
	Prebenda Stephani Rost[...] ^(d)	20 s.	Capitulum Briocense pro distributionibus.....	7 lb. 11 s.	G
			Vicarius Briocensis.....	20 s.	

NOMS MODERNES.		BENEFICIA.	VICESIMA.
Lanténac.....	Abbas de Lantenac.....		4 lb.
Saint-Jacut-de-la-Mer.....	— Sancti Jacuti.....		8 lb.
Beaulieu.....	— Belli Loci.....		10 s.
D Moncontour-de-Bretagne....	Prior de Moncontour.....		110 s.
Saint-Melain, à Lamballe...	— Sancti Melani de Lamb[alia].....		55 s.
Hénansal.....	— de Henant ^(h) Sal.....		50 s.
Planguenoual.....	— de Plángonoal ⁽ⁱ⁾		7 lb.

(a) Penthie R. — (b) Gouldie R. — (c) Plomban avec abréviation finale formée par un c au-dessus de la dernière lettre R. — (d) Rost avec abréviation R. — (e) Landa R. — (f) Pluzñ R. — (g) Evenoti R. — (h) Henaut R. — (i) Planguenoual R.

(1) Ploubaznalec (Côtes-du-Nord).

NOMS MODERNES.	BENEFICIA.	VICESIMA.
A <i>Saint-Léau</i>	Prior Sancti Leniavi ^(*)	40 s.
<i>Rohan</i>	Stephanus Sanson cum prioratu de Rochan	30 s.
<i>Penthièvre.</i> [I. ARCHIDIACONATUS PENTHEVRIE ⁽¹⁾ .]		
<i>Pluduno</i>	Ecclesia de Pludunou	4 lb.
<i>Saint-Cast</i>	— Sancti Casti	40 s.
<i>Saint-Potan</i>	— Sancti Postani	40 s.
B <i>Saint-Lormel</i>	— de Sancto Lormello	20 s.
<i>Pléboulle</i>	— de Pluboule	20 s.
<i>Saint-Germain-de-la-Mer</i>	— Sancti Germani	20 s.
<i>Pléhérel</i>	— de Ploherel	30 s.
<i>Plévenon</i>	— de Plevenon	40 s.
C <i>Plurien</i>	— de Plurien	20 s.
<i>Erquy</i>	— de Herqueio	25 s.
<i>Pléneuf</i>	— de Plunneut	30 s.
<i>Saint-Alban</i>	— de Sancto Albano	30 s.
<i>Planguenoual</i>	— de Plangonoal ^(b)	20 s.
D <i>Saint-Aaron</i>	— Sancti Aronis	20 s.
<i>Hénansal</i>	— de Henant ^(c) Sal	30 s.
<i>Ruca</i>	— de Ruca	25 s.
<i>Plédéliac</i>	— de Pludelia	35 s.
<i>Maroué</i>	— de Maroeyo	45 s.
E <i>Noyal</i>	— de Noial	25 s.
<i>Plestan</i>	— de Plostan	50 s.
<i>Meslin</i>	— de Miellin	25 s.
<i>Saint-Igneuc</i>	— Sancti Ignoci ^(d)	25 s.
<i>Le Gouray</i>	— de Gorreio	30 s.
F <i>Plémet</i>	— de Plemmet	45 s.
<i>Plémy</i>	— de Plemmit	40 s.
<i>Hénon</i>	— de Henon	45 s.
<i>Allineac</i>	— de Alinoc ^(e)	25 s.
<i>Plédran</i>	— de Pledran	70 s.
G <i>Tredaniel</i>	— de Tredaniel	20 s.
<i>Trebry</i>	— de Trobric	25 s.
<i>Plessala</i>	— de Plessala	20 s.
<i>Saint-Vran</i>	— Sancti Verani	40 s.
<i>Plumieux</i>	— de Plemieuc ^(f)	20 s.

^(*) Lemani R. — ^(b) Plangoneal R. — ^(c) Henaut R. — ^(d) Ecclesia de Ignoti R. — ^(e) Alinec R. — ^(f) Plermoust avec trait horizontal au-dessus de *er*; Plemieuc (compte de 1392).

⁽¹⁾ Nous empruntons ce titre et le suivant au compte de 1392, qui écrit *Archidiaconus* (sic) *Penthevirie* et *Archidiaconus* (sic) *Goloye*.

COMPTE DE 1330 ENVIRON.

355

NOMS MODERNES.	BENEFICIA.	VICESIMA.
A Hillion.....	Ecclesia de Hillian.....	20 s.
Brehan-Loudeac.....	— de Brechant Loudeac ^(a)	20 s.
Yffiniac.....	— de Yffiniac ^(b)	25 s.
Langourla.....	— de Langourlay.....	20 s.
Plouguenast.....	— de Plougonneas ^(c)	20 s.
B Plaintel.....	— de Plantel.....	30 s.
La Prenessays.....	— de P[r]enessays ^(d)	20 s.
Trévé.....	— de Trévé.....	18 s.
La Chèze.....	— de Chesia.....	16 s.
Loudeac.....	— de Loudeac ^(e)	25 s.
C Laurenan.....	— de Laurunan.....	20 s.
Dolo.....	— de Dollou.....	16 s.
Saint-Gouéno.....	— de Sancto Godenovo.....	16 s.
La Madeleine, à Moncontour.	Prior Beate Marie Magdalene de Moncont[o]ur.....	20 s.
Beaufort.....	Abbas Sancte Marie Belli Portus.....	25 s.
D Sainte-Croix.. } à Guingamp {	— Sancte Crucis de Guengampo.....	50 s.
La Trinité.. } Prior Trinitatis de Guengampo.....		10 s.

Goello.

[II. ARCHIDIACONATUS GOULOIE.]

Plourivo.....	Ecclesia de Plurivou.....	30 s.
Plounez.....	— de Plounez ^(f)	25 s.
Pludaal.....	— de Pludua.....	30 s.
E Pléhédél.....	— de Plehedel.....	30 s.
Lannebert.....	— de Lanneber.....	30 s.
Pléguen.....	— de Pluguien.....	30 s.
Lantic.....	— de Lannitic.....	25 s.
Plouvara.....	— de Plovera ^(g)	20 s.
F Quintin.....	— de Castro Novo.....	30 s.
Plourhan.....	— de Plorhan.....	25 s.
Tréguidel.....	— de Treguedel ^(h)	18 s.
Plérin.....	— de Plerin.....	25 s.
Tressignaux.....	— de Tressiniau.....	25 s.
G Trévenec.....	— de Trevenec.....	20 s.
Plaine-Haute.....	— de Plena Alta.....	18 s.
Tregomeur.....	— de Tregommeur.....	20 s.
Pordic.....	— de Pordic.....	30 s.
Plouha.....	— de Ploaha.....	60 s.
H Plouëzec.....	— de Ploezec ⁽ⁱ⁾	40 s.

^(a) Brechant londreat R. — ^(b) Yffimat R. — ^(c) Plougonneas R. — ^(d) Peneffsia R. — ^(e) Loudeat R. — ^(f) Plennez R. — ^(g) Plonera R. — ^(h) Treguedel B; le compte de 1392 donne Treguedel. — ⁽ⁱ⁾ Ploozet R.

NOMS MODERNES.	BENEFICIA.	VICESIMA.
A <i>Yvias</i>	Ecclesia de Yvias ^(*)	40 s.
<i>Plélo</i>	— de Ploelou	40 s.
<i>Saint-Martin, à Lamballe</i> ...	Prior Sancti Martini de Lambalia	4 lb. 10 s.
<i>Jugon</i>	— de Jugonio	30 s.
<i>Boquien</i>	Abbas de Boquiain	10 lb.
B <i>Saint-Aubin-des-Bois</i>	— Sancti Albini de Foresta	12 lb. 10 s.

(*) *Ymas* R.

XI

DIOCÈSE DE SAINT-MALO.

COMPTE DE 1330 ENVIRON.

Poulet.

I. DECANATUS DE PAGIALETO.

NOMS MODERNES.	BENEFICIA.	VICESIMA.
<p><i>A Saint-Méloir-des-Ondes</i></p> <p><i>Cancale</i></p> <p><i>Saint-Servan</i></p> <p><i>Paramé</i></p> <p><i>Saint-Saliac</i></p> <p><i>B Saint-Jouan-des-Guérets</i></p> <p><i>Saint-Pierre-Marc-en-Poulet</i></p> <p><i>Saint-Servan</i></p> <p><i>La Ville-ès-Nonains</i></p> <p><i>L'église cathédrale de S.-Malo</i></p> <p><i>c Châteauneuf-en-Bretagne</i></p> <p> </p> <p><i>L'église cathédrale de S.-Malo</i></p>	<p>Prior Sancti Melorii</p> <p>Ecclesia Sancti Melorii</p> <p>— de Cancale</p> <p>— de Sancto Servatio</p> <p>— de Passu Romito</p> <p>— de Sancto Sulivo ^(a)</p> <p>Prior de Sancto Sulivo ^(a)</p> <p>Ecclesia de Sancto Johanne de Garethis ^(a)</p> <p>— Sancti Petri de Marc en Poulet ^(a)</p> <p>Prior Alethensis</p> <p>— de Villa Monialium</p> <p>— et capitulum Maclovienses</p> <p>Rector Castri Novi</p> <p>Infirmarius Macloviensis</p> <p>Sacrista Macloviensis.</p> <p>Capellania Beate Marie ibidem.</p> <p>— Sancti Maclovii.</p> <p>Cantor ejusdem loci.</p> <p>Prior Macloviensis pro sigillo suo.</p> <p>Fabrica Macloviensis.</p> <p>Episcopus Macloviensis</p>	<p>22 s.</p> <p>4 lb.</p> <p>40 s.</p> <p>4 lb.</p> <p>50 s.</p> <p>4 lb.</p> <p>4 lb.</p> <p>50 s.</p> <p>4 lb. 14 s.</p> <p>100 s.</p> <p>6 lb.</p> <p>50 lb.</p> <p>30 s.</p> <p>30 s.</p> <p></p> <p></p> <p></p> <p></p> <p></p> <p></p> <p></p> <p></p> <p></p> <p></p> <p>120 lb.</p>

Poudouvre.

II. DECANATUS POUDOVRIE ^(c).

<i>Pleurtnit</i>	Ecclesia de Plur[tuit] ^(f)	64 s.
<i>Corseul</i>	— de Corseut ^(g)	4 lb.

^(a, b) *Sulmo* ou *Sulino* n. — ^(c) *De gor* avec abréviation finale n. — ^(d) *Mart empouillet* n. — ^(e) *Poudourie* n. — ^(f) *Plur* avec abréviation finale n. — ^(g) *Corsout* n.

NOMS MODERNES.	BENEFICIA.	VICESIMA.
A <i>Créhen</i>	Ecclesia de Kerhan	70 s.
<i>Bourseul</i>	— de Bourseul ^(a)	32 s.
<i>Pontual, anj. Saint-Lunaire.</i>	— de Pontual	60 s.
<i>Trigavou</i>	— de Tregavau ^(b) cum decanatu	100 s.
<i>Saint-Maudé</i>	— de Sancto Maudeto ^(c)	50 s.
B <i>Plélan</i>	— de Plelan	32 s.
<i>Plouer</i>	— de Ploer cum archidiaconatu	9 lb.
<i>Saint-Jacut-de-la-Mer</i>	Abbas Sancti Jacuti	26 lb.
<i>Trégon</i>	Ecclesia de Tregon	32 s.
<i>Pleslin</i>	— de Plelin	40 s.
C <i>Taden</i>	— de Taden ^(d)	50 s.
<i>Ploubalay</i>	— de Plobala	4 lb.
<i>Dinan</i>	Archidiaconatus de Dinanno. <i>Alibi est infra</i> ⁽¹⁾	6 lb.
<i>Plorec</i>	Ecclesia de Plorec ^(e)	32 s.
<i>Saint-Cadreac; Trémereuc</i>	Sanctus Cadrocus ^(f) et Tremeroc	60 s.
D <i>Saint-Briac</i>	Sanctus Briacus ^(g)	32 s.
<i>Lancieux</i>	Ecclesia de Lanxioc ^(h)	40 s.
.....	La Courbeure	26 s.
<i>Vildé-Guingalan</i>	Villa Dei, regularis	24 s.
<i>Saint-Énogat</i>	Sanctus Enogatus	20 s.
E <i>Saint-Jovan</i>	Sanctus Johannes de Sancto Maudeto ⁽ⁱ⁾	12 s.

Plomaudan.

III. DECANATUS DE PLOMAUDEN ^(j).

<i>Saint-Jean, à Dinan</i>	Capellania Sancti Johannis de Dyon[anno]	36 s.
<i>Mégrit</i>	Ecclesia de Mignerit ^(k)	32 s.
<i>Beaulieu</i>	Abbas Belli Loci	20 lb.
<i>Lanrelas</i>	Ecclesia de Lanrelas ^(l)	56 s.
F <i>Trémeur</i>	— de Tremeur ^(m)	32 s.
<i>Sévignac</i>	— de Sevignac ⁽ⁿ⁾	60 s.
<i>Yvignac</i>	— de Yvignac ^(o)	70 s.
<i>Landujan</i>	— de Landugen	70 s.
<i>Médreac</i>	— de Medreac ^(p)	4 lb. 10 s.
G <i>Éréac</i>	— de Yriac	36 s.
<i>Plomaugat</i>	— de Plomaugat ^(q)	4 lb.
<i>Saint-Sauveur, à Dinan</i>	Prior Sancti Salvatoris de Dion[anno]	100 s.
<i>Broons</i>	Ecclesia de Broon	4 lb.
<i>Saint-Jouan-de-l'Isle</i>	Sanctus Johannes de Insula	32 s.

^(a) Boursout R. — ^(b) Tregon R. — ^(c) Maudeto R. — ^(d) Taden R. — ^(e) Plonet R. — ^(f) Cadrocus R. — ^(g) Briacus R. — ^(h) Lanxiot R. — ⁽ⁱ⁾ Maudeto R. — ^(j) Plomauden R. — ^(k) Mignerit R. — ^(l) Lanrelas R. — ^(m) Tremour R. — ⁽ⁿ⁾ Sévignac R. — ^(o) Yvignac R. — ^(p) Medreac R. — ^(q) Plomaugat R.

⁽¹⁾ Ces trois mots constituent une note marginale.

NOBIS MODERNES.	BENEFICIA.	VEGESSIMA.
A Plamaudan.....	Ecclesia de Plomaugdam ⁽⁴⁾ cum decanatu.....	4 lb.
Trédiás.....	Tredriam, regularis.....	20 s.
Caalne.....	Ecclesia de Caune ⁽⁵⁾	30 s.
Broons.....	Capella de Broon.....	10 s.

Bécherel.

IV. DECANATUS DE BECHEREL.

Tinténiac.....	Priorissa de Tinteniac ⁽⁴⁾	10 lb.
B Québriac.....	Ecclesia de Trebriac.....	60 s.
Saint-Brisuc-des-Ifs; les Ifs.	Sanctus Briocus et les Hyis ⁽⁴⁾	70 s.
Saint-Léger.....	Ecclesia Sancti Leodegarii.....	52 s.
Comboarg.....	— de Combour.....	50 s.
Tinténiac.....	— de Tinteniac ⁽⁴⁾	50 s.
C Saint-Léger.....	Prior Sancti Leodegarii.....	32 s.
Dingé.....	Ecclesia de Dingeu ⁽⁴⁾	70 s.
Éoran.....	— de Evran.....	50 s.
Trefumel.....	Prior de Trefemel, regularis.....	26 s.
La Vieille-Tour.....	— de Veteri Turre, regularis.....	18 s.
D Saint-Pern.....	Sanctus Paternus.....	50 s.

Montfort.

V. DECANATUS MONTISFORTIS.

Saint-Méen.....	Abbas Sancti Mevenni.....	70 lb.	14 s.
Saint-Jacut-de-la-Mer.....	— Sancti Jacobi.....	30 lb.	
Saint-Nicolas, à Montfort..	Prior Sancti Nicholai ⁽⁴⁾ Montisfortis.....	6 lb.	
Bédée.....	— de Bedisco.....	7 lb.	
E Miniac.....	— de Miniac ⁽⁴⁾		60 s.
Montreuil.....	— de Motereul ⁽⁴⁾	4 lb.	
Thelonët.....	— de Teloyt alias Tolloet ⁽⁴⁾	6 lb.	
Le Crouais.....	— du Croes.....		70 s.
Gaël.....	— de Gadello.....	9 lb.	
F Trémoray.....	Ecclesia de Tremoray.....		50 s.
Quédillac.....	— de Quédillac.....	4 lb.	
Bédée.....	— de Bedisco.....		60 s.
Pleumeleuc.....	— de Plomeleuc ⁽⁴⁾		40 s.
Romillé.....	— de Romillé.....		40 s.
C Yrrodoer.....	— de Yrrodoer.....		70 s.
Breteil.....	— de Breteuil.....	4 lb.	
Ifendic.....	— de Yffindic Condet[...] ⁽⁴⁾		60 s.

⁽⁴⁾ Plomaugdam R. — ⁽⁵⁾ Caune R. — ⁽⁴⁾ Tuiconiat R. — ⁽⁴⁾ Hyis avec abréviation horizontale R. — ⁽⁴⁾ Tuitmant R. — ⁽⁴⁾ Dingeu R. — ⁽⁴⁾ Mosk avec abréviation finale R. — ⁽⁴⁾ Miniat R. — ⁽⁴⁾ Moteroul R. — ⁽⁴⁾ Tolloet R. — ⁽⁴⁾ Plomelout R. — ⁽⁴⁾ Condet avec abréviation finale R.

NOMS MODERNES.	BENEFICIA.	VICESIMA.
A <i>Talensac</i>	Ecclesia de Talençac ^(a)	60 s.
<i>Saint-Malon</i>	— Sancti Malonii	40 s.
<i>Gaël</i>	— de Gadello	8 lb.
<i>Saint-Léry</i>	— de Sancto Elerio ^(b)	4 lb.

RELIGIOSI NON EXCEDENTES.

<i>Monterfil</i>	Prior de Monterfil ^(c)	20 s.
B <i>Saint-Maugan</i>	— Sancti Magandi ^(d)	16 s.
<i>Saint-Gonlay</i>	— de Sancto Gonlexo ^(e)	14 s.
.	— de Gumamour ^(f)	8 s.
<i>Saint-Jean, à Montfort</i>	— de Sancto Johanne Montis Fortis	24 s.
<i>Saint-Onen</i>	— Sancti Oneti	20 s.

S.-Malo-de-Beignon.

VI. BAILLIVIA SANCTI MACLOVII DE BEDANO.

C <i>Paimpont</i>	Abbas Panis Pontis	24 lb.
<i>Les Brulais</i>	Prior de Bruirez ^(g)	60 s.
<i>Saint-Barthélemy-des-Bois</i>	— Sancti Bartholomei	44 s.
<i>Beignon</i>	Ecclesia Sancti Petri de Bedano ^(h)	70 s.
<i>Guer</i>	— de Guer	8 lb.
D <i>Plélan-le-Grand</i>	— de Plélan	32 s.
<i>Comblessac</i>	— de Cambleçac ⁽ⁱ⁾	40 s.
<i>Maure</i>	— de Maure	40 s.
<i>Campénéac</i>	— de Campeneac ^(j)	4 lb.
<i>Ploermel</i>	— de Ploermel	4 lb.
E <i>Augan</i>	— d'Augon ^(k) cum arch[ipresbiteratu]	8 lb.
<i>Néant</i>	— de Néant	4 lb. 10 s.
<i>Mauron</i>	— de Mauron ^(l)	4 lb. 10 s.
<i>Caro</i>	— de Karou ^(m)	4 lb.
<i>Coëtlan</i>	— de Coytrelan	36 s.
F <i>Saint-Solein</i>	Capella Sancti Sol[enn]is	40 s.
<i>Saint-Malo-de-Beignon</i>	Ecclesia Sancti Maclovii de Bedano	4 lb.

NON EXCEDENTES REGULARES.

<i>Saint-Brieuc-de-Mauron</i>	Sanctus Briocus ⁽ⁿ⁾	24 s.
<i>Boussac</i>	Boçac ^(o)	14 s.
<i>Montertelot</i>	Montertelo ^(p)	16 s.

^(a) *Talentat* R. — ^(b) *Eleyo* R. — ^(c) *Monterfil* R. — ^(d) *Magandi* R. — ^(e) *Gonlexo* R. — ^(f) *Ou Gumaniour* R. — ^(g) *Ou Bruirez* R. — ^(h) *Bed* avec abréviation finale R. — ⁽ⁱ⁾ *Camblecat* R. — ^(j) *Campensat* R. — ^(k) *Dangou* R. — ^(l) *Maurou* R. — ^(m) *Karou* R. — ⁽ⁿ⁾ *Brietus* R. — ^(o) *Bocat*. — ^(p) *Montcelo* R.

NOMS MODERNES.	BENEFICIA.	VICESIMA.
A Trehoranteuc.....	Trehorentuc ^(a)	20 s.
La Bausstaine.....	La Boexine.....	14 s.

Porhoët.

VII. DECANATUS DE PORHOËT.

Saint-Jean-des-Prés.....	Abbas Sancti Johannis de Pratis.....	20 lb.
La Trinité.....	Prior de Trinitate.....	9 lb.
Bodieuc.....	— de Boudioc ^(b)	4 lb.
B Saint-Nicolas, à Josselin....	— Sancti Nicholay de Castro.....	40 s.
Taupont.....	— de Taupont ^(c)	7 lb.
Merdrignac.....	Ecclesia de Medregnac.....	4 lb.
Brignac.....	— de Bregnac.....	40 s.
Ménéac.....	— de Meneac ^(d)	60 s.
C Guilliers.....	— de Guillier.....	40 s.
Gomené.....	— de Gomené.....	56 s.
Mohon.....	— de Mohon.....	4 lb.
La Nouée.....	— de Lannoys cum decanatu.....	70 s.
Loyat.....	— de Loiac.....	60 s.
D Le Bouix.....	Le Bois.....	20 s.
Pommeleuc.....	De Pomeleuc ^(e)	10 s.
Saint-Michel, à Josselin....	Sanctus Michael de Castro.....	20 s.
Helléan.....	Monasterii (sic) Helien.....	20 s.
Guillac.....	Guelac ^(f)	24 s.
E La Croix-Helléan.....	La Croeiz.....	20 s.

VIII. DECANATUS DE LOHEAUC^(g).

Lohéac.....	Prior de Loeac ^(h)	50 s.
Guichen.....	— de Guichan.....	4 lb.
Mazent.....	— de Macent.....	60 s.
Baulon.....	Ecclesia de Baulon ⁽ⁱ⁾	36 s.
F Bréal.....	— de Breal.....	4 lb.
Guipry.....	— de Guipré.....	100 s.
Guichen.....	— de Guichan.....	40 s.
Gaignen.....	— de Guignen.....	4 lb.
Pipriac.....	— de Pripriac ^(j)	50 s.
G Bruc.....	— de Bruc ^(k)	60 s.
Goven.....	— de Guoven ^(l)	60 s.
Mernel.....	— de Menrenel.....	26 s.
Chantereine.....	— [de] Chante-Reyne.....	10 s.

^(a) Treherentat R. — ^(b) Boudiot R. — ^(c) Campont R. — ^(d) Moneat R. — ^(e) De Pomelout R. — ^(f) Guelat R. — ^(g) Lohéant R. — ^(h) Loeat R. — ⁽ⁱ⁾ Baulon R. — ^(j) Pripriat R. — ^(k) Buit R. — ^(l) Guonen R.

NOMS MODERNES.		BENEFICIA.	VIGESIMA.
A	<i>La Lande</i>	Ecclesia de Landa ^(a)	8 s.
	<i>Lassy</i>	— de Larsiz	20 s.
	<i>La Muce</i>	La Muce ^(b)	8 s.
	<i>Saint-Malo-de-Phily</i>	Fillit	24 s.
	<i>Sainte-Madeleine, à Bréal</i> ..	Magdalena ^(c) de Bréal	20 s.
B	Prior de Insula	20 s.

EXEMPTI IN DIOCESI MACLOVIENSI.

	<i>Bécherel</i>	Prior de Becherel	6 lb.
	<i>Combours</i>	— de Comburno	29 lb.
	<i>Léhon</i>	— de Lehonio	69 lb.
	<i>Saint-Malo, à Dinan</i>	— Sancti Maclovii de Dyn[anno]	20 lb.
C	<i>Saint-Martin, à Josselin</i>	— Sancti Martini de Castro Jocelini	16 lb.
	<i>Saint-Nicolas, à Ploermel</i> ..	— Sancti Nicholay de Ploermel	60 s.
	<i>Ifendic</i>	— d'Efindic ^(d)	6 lb.

^(a) *Landa* R. — ^(b) *La Mure* R. — ^(c) *Magal* avec abréviation finale R. — ^(d) *De Sindic* R.

POUILLÉ DU XV^e SIÈCLE.

Index omnium et singulorum quorumcunque beneficiorum totius civitatis et diocesis Macloviensis.

Poulet.

[I. IN DECANATU DE POULLET.]

NOMS MODERNES.		BENEFICIA.	PATRONI.
<i>Poulet</i>		Decanatus de Poulet.	
<i>Saint-Jouan-des-Guéréts</i>	}	[Ecclesia] parrochialis Sancti <i>Johannis</i> de Garetis, annexa decanatu de Poulet....	} Presentatio episcopi.
		Cappellania de la Lande-Gohin, in dicta ec- clesia, ad altare Sancte Anne fundata...	
<i>Launay-Quinart</i>	}	Cappellania de Launay-Guinart in eadem parrochia.....	} Domini loci.
<i>Paramé</i>		[Ecclesia parrochialis] de Paramé.	
<i>Cancalle</i>	}	—	de Cancalle, unita psallete cathedralis Maclo- viensis.
		100 lb.	—
<i>Saint-Méloir-des-Ondes</i>	}	Cappellania Beate Marie.....	} Presentatio ad recto- rem.
<i>Saint-Benoît-des-Ondes</i>	}	[Ecclesia parrochialis] de Saint-Benoist de Undis.....	} Episcopi.
<i>La Gouesnière</i>		—	
<i>Saint-Père-Marc-en-Poulet</i> ..		—	de Saint-Père.
<i>Châteauneuf-en-Bretagne</i> ...		—	de Châteauneuf.
<i>Saint-Suliac</i>	}	500 lb.	de Saint-Sulia....
			Prioratus dicti loci.....
	}	[Ecclesia parrochialis de Saint-Servan....	} Abbatibus Sancti Flo- rentii.
<i>Saint-Servan</i>		Cappellania des <i>Mouriers</i> in dicta ecclesia..	
	}	Cappella Beate Marie Magdalenes.....	} Ad presentationem do- mini loci.
<i>Saint-Méloir-des-Ondes</i>		Prioratus de Saint-Melloir.	
<i>La Mare-Normant</i>	100 lb.	—	de la Mare-Normand.....
			Prioris de Lehorio.

^(*) De *Saint-Melloir*, vel de *Saint-Mellior* n.

NOMS MODERNES.	BENEFICIA.	PATRONI.
A <i>Saint-Malo</i> (?).....	{ Cura dicti loci ⁽¹⁾	Episcopi.
	{ Cappellania Sancti Petri.....	Domini loci.
<i>La Ville-ès-Nonnains</i>	{ Prioratus de la Ville-aux-Nonnains in dicta parrochia de Saint-Sulia.....	{ A monasterio [Sancti Florentii].
<i>L'île Notre-Dame ou île au Moine</i>	{ Cappella Beate Marie in insula existens, in fluvio Rinxia ⁽²⁾ sita	Episcopi.

Poudouvre.

II. IN DECANATU DE POUDOUVRE ⁽³⁾.

<i>Poudouvre</i>	Decanatus de Poudouvre ⁽⁴⁾ .	
<i>Saint-Énogat</i>	{ [Ecclesia] parochialis Sancti Enogati, annexa dicto decanatu.....	Episcopi.
B <i>Saint-Malo, à Dinan</i>	{ 2,000 lb. Prioratus Sancti Maclovii de Dinanno.....	{ Abbatibus Majoris Monasterii.
	{ 500 lb. { [Ecclesia] parochialis Sancti Maclovii ejusdem loci.....	Episcopi.
<i>Saint-Julien, au faubourg de Dinan</i>	{ Cappella Sancti Juliani in suburbiis de Dinanno, in dicta parrochia.....	{ Thesaurarii dicte ecclesie.
<i>Quévert</i>	Ecclesia parochialis de Quever ⁽⁵⁾	Episcopi.
<i>Trélivet</i>	— de Trelivet.....	
<i>Vildé-Guingalan</i>	— de Villedé.	
C <i>Plélan-le-Petit</i>	500 lb. — de Plélan le Petit.	
<i>Saint-Maudé</i>	— de Saint-Maudé ⁽⁶⁾ .	
<i>Corseul</i>	700 lb. — de Corseul ⁽⁷⁾ .	
<i>Bourseul</i>	— de Bourseul.	
<i>Plorec; Lescouët</i>	100 lb. { de Plorec cum ejus filiis de Lescouët.....	Episcopi.
D <i>Plorec</i>	Cappellania de Plorec.....	Domini loci.
<i>Pargat</i>	Cappella de Pargat.....	Domini loci.
<i>Trégon</i>	{ [Ecclesia parochialis] de Tregon.....	Episcopi.
	{ Cappellania Sancti Michaelis.....	{ Domini temporalis de la Vienne.
<i>Ploubalay</i>	[Ecclesia parochialis] de Ploubalay.....	Episcopi.
<i>Lancieux</i>	— de Lancieux.....	Abbatibus Sancti Jacuti.
E <i>Saint-Briac</i>	— Sancti Brioci ⁽⁸⁾	Episcopi.
	— de Saint-Leonaire.....	
<i>Saint-Lunaire</i>	{ Cappellania de Pont-Briant.....	Domini loci.

⁽¹⁾ Riux m. — ^(2,3) Poudouvre m. — ⁽⁴⁾ De Guenec ou Guener m. — ⁽⁵⁾ Mandé m. — ⁽⁷⁾ Corseul m. — ⁽⁸⁾ De Sancti Brioci m.

⁽¹⁾ Nous interprétons ici les mots *cura dicti loci* par « la cure de Saint-Malo », parce que l'église paroissiale de ce lieu est la seule parmi celles du doyenné de Poulet qui ne soit point désignée nommément dans le présent chapitre.

Nous devons cependant constater que la cure de Saint-Malo ne dépendait pas seulement de l'évêque, mais bien de l'évêque et du chapitre, et que l'abbé Guillotin de Courson, en son *Pouillé historique de l'archevêché de Rennes*, n'y signale point de chapellenie de Saint-Pierre.

TOMS MODERNES.	BENEFICIA.	PATRONI.
A Trigavou.....	500 lb. [Ecclesia parochialis] de Trigavou ^(a)	Episcopi.
Le Bois-de-la-Motte.....	Quatuor cappellanie du Bois de la Motte...	Domini loci.
Pleurtuit.....	500 lb. [Ecclesia parochialis] de Pleurtuit..... Cappella Sancte Catherine in dicto loco...	Episcopi.
		Domini de la Belliere.
Trémereuc.....	[Ecclesia parochialis] de Tremereuc.....	Abbatis Sancti Jacuti et domini loci, alterna- tim.
Pleslin.....	— de Pleslin.....	
B La Motte-Olivet.....	Cappella Sancti Blasii de la Motte-Olivet...	Domini loci.
Plouer.....	[Ecclesia parochialis] de Plouer.....	Episcopi.
Langrolay.....	— de Langrollay.....	
	— de Taden.....	
Taden.....	Cappellania Sancte Anne..... — Sancte Catharine in dicta ec- clesia.....	Domini loci.
Plessis-Balisson.....	[Ecclesia parochialis] du Plessis-Balisson..	Domini loci.
C L'Abbaye-Saint-Maur.....	Prioratus Sancti Mauri ^(b) .	
Saint-Jacques, à Dinan.....	Ecclesia hospitalis Sancti Jacobi et monas- terii de Dinano, ordinis Sanctissime Tri- nitatis.....	Generalis Mathurino- rum Parisiensium.
Saint-Cadreuc.....		

Plumaudan.

III. IN DECANATU PLUMAUDAN.

Plumaudan.....	Decanatus de Plumaudan. [Ecclesia] parochialis ejusdem loci, decanatu annexa predicto.	Episcopi.
Saint-Sauveur, à Dinan.....	100 lb. { — Sancti Salvatoris de Dinanno.....	Episcopi.
	Prioratus dicti loci.....	Abbatis Sancti Jacuti.
D Léhon.....	[Ecclesia parochialis] de Léhon.....	Episcopi.
Yvignac.....	500 lb. — d'Yvignac.....	
Calorguen.....	— de Callorguen.....	
Mégrit.....	Prioratus regularis curatus de Mesgrit.....	Abbatis de Bello Loco.
Trédias.....	— curatus de Trediar.....	
E Langadias.....	— — de Langadiar ^(c)	
Brusvily.....	100 lb. [Ecclesia parochialis] de Brusvily.....	Prioris de Lehonio.
Tréveron.....	— de Treveron.....	
Saint-Juvat.....	100 lb. — de Saint-Juvat.....	
Saint-Maden.....	— de Saint-Maden....	Episcopi.
	Cappella Sancte Catharine in dicta ecclesia.	Domini de la Houssaye.

^(a) Trigavon m. — ^(b) Marci m. — ^(c) Langadiar m.

NOMS MODERNES.	BENEFICIA.	PATRONI.
A <i>Guenroc</i>	[Ecclesia parochialis] de Guenry ^(*)	} Episcopi.
<i>Gaillé</i>	— de Gaillé	
<i>Beaumont</i>	Cappella de Beaumont.	}
<i>La Perchaye</i>	— de la Perchaye.	
<i>Médreac</i>	400 lb. [Ecclesia parochialis] de Medreac	}
B <i>Landujan</i>	500 lb. — de Landujan	
<i>La Chapelle-du-Lou</i>	} — de la Chapelle du Loup	} Episcopi.
<i>Saint-Jouan-de-l'Isle</i>		
<i>Caune</i>	— de Caune	}
<i>La Plesse</i>	Cappella Sancti Juliani de la Plesse, in dicta parochia sita, nuncupata	
c <i>Plumaugat</i>	200 lb. [Ecclesia parochialis] de Plumagad	Episcopi.
	} Cappella Sancte Catherine in dicta ecclesia.	} Domini loci.
	— per Petrum Guen [fundata].	
<i>Lanrelas</i>	100 lb. [Ecclesia parochialis] de Lanrelay ^(b)	} Episcopi.
<i>Éreac</i>	100 lb. — de Ereac ^(c)	
<i>Sévignac</i>	} — de Sevignac	} Domini de Margaro.
<i>Trémear</i>	100 lb. [Ecclesia parochialis] de Trémear	Episcopi.
D <i>Brons</i>	500 lb. — de Brons	Domini loci.
		Cappella Beate Marie Magdalenes.
<i>Saint-Malo</i>	— hospitalis Sancti Maclovii des Boys.	
<i>L'Hermitage</i>	— de l'Hermitage	Episcopi.
<i>Beaulieu</i>	Monasterium Beate Marie de Bello Loco, ordinis Sancti Augustini.	

Bécherel.

IV. IN DECANATU DE BECHEREL.

<i>Bécherel</i>	} Decanatus de Becherel.	}
E <i>Dingé</i>	200 lb. [Ecclesia] parochialis de Dingé, annexa dicto decanatu	Episcopi.
<i>La Vieille-Tour</i>	200 lb. Prioratus de la Vieille Tour, regularis	Abbatís de Bello Loco.
<i>Saint-Pern</i>	100 lb. — curatus de Saint-Pern ^(d) .	
<i>Bécherel</i>	} [Ecclesia parochialis] de Becherel, annexa decanatu predicto.	} Episcopi.
F <i>Le Vau-Ruffier</i>	Cappella du Vauruffier ^(e) in dicta parochia.	Domini du Vauruffier ^(e) .
<i>Launay-Bertrand</i>	— de Launay-Bertrand	Domini loci.
<i>Saint-Gondran</i>	[Ecclesia parochialis] de Saint-Gondran	Episcopi.

(*) De Guenry vel Gueury m. — (b) Lanrelay m. — (c) Hreac m. — (d) Pern m. — (e) Vauruffier m.

NOMS MODERNES.	BENEFICIA.	PATRON.
A <i>Treffumel</i>	[Ecclesia parochialis] de Treffumel ^(a)	} Episcopi.
<i>Le Quiou</i>	— de Gueou.....	
<i>Évran</i> 400 lb.	— d'Évran.....	
<i>Beaumanoir</i>	{ 4 cappellanie de Beaumanoir in dicta parrochia.....	} Domini loci.
<i>Trévérien</i>	[Ecclesia parochialis] de Treverien ^(b)	Episcopi.
B <i>Saint-Domineuc</i>	{ 500 lb. [Ecclesia parochialis] de Saint-Domineuc..	Episcopi.
	{ Cappella de Gongnart in dicta ecclesia....	Domini de l'Estang.
	{ — de la Caige.....	} Thesaurarii dicte ecclesie.
<i>La Bausaine</i>	[Ecclesia parochialis] de la Baucenne....	} Episcopi.
<i>Longaunay</i> 100 lb.	— de Longaunay....	
<i>Cardroc</i> 100 lb.	— de Cardreuc ^(c)	Abbatissa ^(d) Sancti Georgii Redonensis.
<i>Les Ifs</i> 400 lb.	— des Ifs.....	Episcopi.
C <i>Montmuran</i>	{ Cappella de Montmuran ^(e) , fundata in castro de Montmuran ^(f)	} Domini de Tintiniac.
<i>La Chapelle-Chaussée</i>	{ [Ecclesia parochialis] de la Chapelle-Chaussée.....	} Episcopi.
<i>Langouët</i>	— de Langouët....	} Abbatissa ^(g) Sancti Georgii Redonensis.
<i>Tintiniac</i>	— de Tintiniac....	
<i>Quebriac</i>	{ 200 lb. [Ecclesia parochialis] de Quebriac, annexa monasterio de Rislé.	} Domini loci.
	{ Cappella Beate Marie in dicta ecclesia....	
D <i>Combourg</i>	{ 200 lb. [Ecclesia parochialis] de Combourg.....	Episcopi.
	{ Prioratus dicti loci.	} Domini loci.
	{ Cappella Sancti Sebastiani de Combourg..	
<i>Lourmais</i> 200 lb.	[Ecclesia parochialis] de Lourmays.....	} Episcopi.
<i>Lanrigan</i> 200 lb.	— de Lanrigan.....	
<i>Saint-Léger</i> 200 lb.	— de Saint-Liger.....	
<i>Tintiniac</i>	{ Cappella de Tintiniac, Beate Marie, in sacello domini de Tintiniac ecclesie loci contiguo.....	} Domini loci.
	{ — Sancti Jacobi in dicta ecclesia de Tintiniac.	} Domini loci predicti.
{ — Beate Marie Magdalenes in dicta parrochia.....		
E <i>Combourg</i>	{ — de la Boutillerie de Combourg... Episcopi.	} Episcopi.
	{ — Sancti Georgii in castro de Combourg.	
	{ — Sancti Thome in ecclesia de Combourg.	

^(a) *Tresfuiel* m. — ^(b) *Treeron* m. — ^(c) *Cardrent* m. — ^(d) *Abbatissa* m. — ^(e, f) *Montmuran* m. — ^(g) *Abbatissa* m.

NOMS MODERNES.

BENEFICIA.

PATRONI.

Beignon.

V. IN DECANATU DE BEIGNON.

		Decanatus de Beignon.	
A	<i>Beignon</i>	{ 100 lb. [Ecclesia] parrochialis Sancti Petri dicti loci.	
	<i>Taupont</i>	200 lb. Prioratus de Taupont, alibi 1,200 lb.	
	<i>Saint-Nicolas, à Ploermel</i> ..	1,200 lb. — Sancti Nicolai de Ploermel.....	{ Abbatis Sancti Melani Redonensis.
	<i>Saint-Étienne, à Guer</i>	— Sancti Stephani.	
	<i>Boussac</i>	— de Blossac.	
B	<i>Les Bruslais</i>	800 lb. { — des Bruslez, ordinis Sancti Benedicti.....	{ Abbatis Sancti Melani Redonensis.
	<i>Saint-Barthélemy-des-Bois</i> ...	100 lb. — Sancti Bartholomei, regularis....	Abbatis de Paimpont.
	<i>Mauron</i>	— curatus de Mauron, annexus monasterio de Painpont.	
	<i>Ploermel</i>	{ 400 lb. [Ecclesia] parrochialis de Ploermel.....	Episcopi.
	 Cappella de Gourhere in dicta ecclesia....	Domini de Malleville.
	 — Sancti Anthonii.....	Ducis Britannie.
	<i>Campénéac</i>	100 lb. [Ecclesia parrochialis] de Campeneac.....	Episcopi.
C	<i>Augan</i>	{ — d'Augan, annexa archidiaconatui de Porphouet ^(a) .	
	Cappella de Villecourt.....	Domini loci.
	<i>Neant</i>	[Ecclesia parrochialis] de Neant.....	
	<i>La Roche</i>	Cappella de la Roche juxta ecclesiam de Neant.	
	<i>Guer</i>	500 lb. [Ecclesia parrochialis] de Guer.....	{ Episcopi.
	 — Sancti Maclovii de Bedano.....	
D	<i>Saint-Malo-de-Beignon</i>	{ 100 lb. Cappella magistri Joannis de la Riviere....	Domini loci.
	 — de Piedru in dicta ecclesia.....	{ Episcopi.
	<i>Caro</i>	400 lb. [Ecclesia parrochialis] de Caro ^(b)	
	<i>Bodel</i>	Cappella de Bodel.....	Domini de Bodel.
	<i>Mernel</i>	100 lb. [Ecclesia parrochialis] de Mesrenel.....	
	 — de Maure.....	{ Episcopi.
	<i>Maure</i>	{ Cappellanie Sancti Adriani et Sancte Catharine in dicta ecclesia.....	{ Domini loci.
E	<i>Plelan-le-Grand</i>	100 lb. [Ecclesia parrochialis] de Plelan.....	
	<i>Loutehel</i>	— de Loutehel.....	
	<i>Saint-Séglin</i>	— de Saint-Séglin ^(c)	{ Episcopi.
	<i>Reminiac</i>	— de Reminiac.....	
	<i>Lieuron</i>	400 lb. — de Lieuron.....	
F	<i>Trehoranteuc</i>	— de Trehourenteuc....	Abbatis de Painpont.
	<i>Saint-Briec-de-Mauron</i>	{ — de Saint-Briec de Mauron.....	{ Episcopi.
	<i>Saint-Abraham</i>	100 lb. — de Saint-Abraham ..	

^(a) Prehouet m. — ^(b) Caro m. — ^(c) Sequelin.

NOMS MODERNES.	BENEFICIA.	PATRONI.
a Paimpont 100 lb.	{ [Ecclesia parochialis] de Painpont. In monasterio loci deservitur.	
	{ Monasterium Panispontis, ordinis Sancti Augustini.	
Thelouët	Prioratus de Telouet in parrochia de Painpont.	
	— Hospitalis de Plouermel	Episcopi.
	{ Cappella magistri Amaurici ^(*) le Noir in con-	Thesaurariorum.
	{ ventu carmelitarum de Plouermel.	
	{ — de Molac, fundata in dicto Hospitali	Domini de Molac.
	{ de Plouermel	
Ploermel	{ Cappella[nia] domini Joannis Eon, in cap-	Domini Petri ^(*) Serens.
	{ pella Sancti Anthonii fundata	
	{ Cappella de la Riviere in parrochia de Plou-	Domini de la Riviere.
	{ ermel	
	Elemosinaria, sive cappella elemosinarie . .	Episcopi.
Porcaro	Capella de Porcaro in parrochia de Guer . .	Domini loci.
Coëtbo	— de Couesbo	
b Saint-Jean	{ — Sancti Joannis in dicta ecclesia de	Heredum Joannis Cado.
	{ Guer	
Le Vau-Marqué	— de Vaumarquer ^(*)	Domini loci.
La chapelle de Boisglé, à Guer	— de Boisglé	
Le Vauniel	— de Vauniel ^(*)	
Saint-Méen	{ — des Moutiers cum prioratu Sancti	Abbatis Sancti Melani.
	{ Mevenni in dicta parrochia	
c Saint-Étienne	{ Prioratus Sancti Stephani in eadem parro-	Abbatis de Painpont.
	{ chia	
Comblessac	Ecclesia parochialis de Comblessac ^(*)	Episcopi.
La Coupaye	Cappella de la Coppuyaie major	{ Domini de la Ville-
		{ Dueno.
Beignon	{ [Ecclesia] parochialis Sancti Petri de Be-	Episcopi.
	{ dano cum decanatu cui annexa est	
	Cappellania Sancti Yvonis in dicta ecclesia.	
Boussac	Prioratus de Bossac ^(*)	Abbatis de Painpont.

La Nouée. VI. IN DECANATU DE LANNOUEZ^(g), SEU DE LA NOUÉE.

d La Nouée	{ Decanatus de Lannouez ^(h) .	
	{ 400 lb. [Ecclesia] parochialis ejusdem loci.	
Saint-Michel, à Josselin	{ Prioratus curatus Sancti Michaelis de Jos-	Abbatis de Pratis.
	{ selin, regularis	
Sainte-Brigitte 100 lb.	— Sancte Brigitte, regularis	Abbatis de Painpont.
Saint-Martin, à Josselin 2,000 lb.	— Sancti Martini de Josselin.	
Saint-Yger	— de Saint-Yger	{ Abbas Majoris Monas-
		{ terii presentat epi-
		{ scopo.

(*) Amaurici M. — (h) D. Petrus M. — (i) Vaumarquer M. — (j) Vauniel M. — (k) Parro^{lia} ecclesia de Comblessac M. —

(l) Bessac M. — (m) Lannouez M.

NOMS MODERNES.	BENEFICIA.	PATRONI.
A <i>A Saint-Yger</i>	Cappella Sancti Michaelis.	
<i>La Trinité</i> 800 lb.	Prioratus de la Trinité.	
<i>Saint-Nicolas, à Josselin</i> 100 lb.	— Sancti Nicolai de Josselin.....	{ Abbatis Sancti Gildani Ruiensis ^(a) .
<i>Bodieuc</i> 1,300 lb.	— de Bodieuc ^(b) in parrochia de Moson.	
<i>Le Bouis</i> 200 lb.	— du Bouis de Saint-Laurent, ordinis Sancti Augustini.	
B <i>Josselin</i>	Rectores de Josselin.	
<i>Loyat</i> 100 lb.	Prioratus curatus de Loyac.....	Abbatis de Pratis.
<i>Guilliers</i> 400 lb.	— de Guillier.	
<i>Brignac</i> 100 lb.	— de Brigniac.....	Abbatis de Painpont.
<i>La Croix-Helléan</i> 400 lb.	— de Cruce Heleana.....	{ Abbatis de Pratis.
C <i>Mohon</i> 900 lb.	— de Mohon ^(c)	{
<i>La Trinité</i>	Vicaria de Trinitate.....	Abbatis Sancti Jacuti.
<i>Gomené</i> 400 lb.	[Ecclesia parochialis] de Gomené.....	{ Episcopi.
<i>Ménéac</i> 400 lb.	— de Meneac.....	{
<i>Medrignac</i> 200 lb.	— de Medrignac.....	Domini loci.
D <i>Pommeleuc</i>	Prioratus curatus de Pomelenc.....	Abbatis de Pratis.
<i>Guillac</i> 500 lb.	— de Glac.	
<i>Taupont</i> {	[Ecclesia] parochialis de Taupont.	
.....	Cappella Beate Marie dicti loci.	
<i>Saint-Martin, à Josselin</i> {	[Ecclesia] parochialis, seu vicaria Sancti Martini de Josselin.....	{ Abbatis Majoris Monasterii.
<i>Saint-Nicolas, à Josselin</i> 100 lb.	Vicaria Sancti Nicolai de Josselin.....	Episcopi.
E <i>Saint-Jean-des-Prés</i>	Monasterium Sancti Joannis de Pratis.	
.....	[Ecclesia] parochialis Beate Marie de Josselin.	
<i>Notre-Dame, à Josselin</i> {	Cappella de Clisson in dicta ecclesia.....	{ Domini comitis de Porphouët ^(d) .
.....	— d'Urnal.....	Domini loci.
.....	— magistri Joannis du Bot.....	Hereditum ^(e) .
<i>Poudouvre.</i>	<i>Credo sequentia esse in decanata^(f) de Poudouvre⁽¹⁾.</i>	
<i>L'Hôtel-Dieu, à Dinan</i> {	Cappella Beate Marie Virginis in hospitali de Domo Dei oppidi de Dinano, ad presentationem domini de Broozcavam, domini du Caseuc.	
.....	Cappella Sancte Cecilie, alias de Chaufron.	Episcopi.
<i>Saint-Sauveur, à Dinan</i> {	Cappella fundata per magistrum Stephanum de Lesquier, ad majus altare Sancti Salvatoris de Dinano.....	{ Thesaurariorum.
.....	Cappella domini Joannis de Rennes.....	Episcopi.
.....	— domine Olive de Rennes in eadem ecclesia.	

^(a) Rivensis m. — ^(b) Bodieu seu Bodienc m. — ^(c) Mohou m. — ^(d) Dominus comes de Porphouët m. — ^(e) Heredes m. — ^(f) Diaconatu m.

⁽¹⁾ Cette indication est écrite en marge.

NOMES MODERNES.

BENEFICIA.

PATRONI.

A	Saint-Sauveur, à Dinan	Cappella de la Gastinaye in dicta ecclesia. — Beate Marie de Taden in dicta ecclesia	} Domini loci.
	Lehon	Prioratus conventualis de Lehonio Sacristia dicti loci.	} Abbatis Majoris Monasterii.
	Sevignac	Cappella de Rouxelet, alias de Lymouelan, in honore Beate Marie Virginis, in sacello ecclesie de Sevignac contiguo fundata . . .	} Domini de Lymouelan.

Montfort.

VII. IN DECANATU DE MONTFORT.

	Montfort-sur-Meu	Decanatus de Montfort.	
	Saint-Jean, à Montfort	}	[Ecclesia] parrochialis dicti loci sub invocatione Sancti Johannis Prioratus Sancti Joannis de Montfort.	} Comitis de Montfort.
B	Saint-Nicolas, à Montfort	1,200 lb.	— Sancti Nicolai de Montfort.	
	Gael	800 lb.	— de Gael	} Abbatis Sancti Mevenni.
	Iffendic	1,000 lb.	— d'Iffendic	
	Le Crouais	100 lb.	— de Crouais, alias de Croix (Sancte Crucis).	
	Saint-Onen	100 lb.	— de Saint-Onen, alias de Thonen.	} Abbatis Sancti Mevenni.
C	Montreuil	200 lb.	— de Montreuil.	
	Bédée	} 800 lb.	— de Bedesq Cappellania de Launaisey	} Abbatis Sancti Melani. Domini de Pin.
	Saint-Nicolas, à Montfort	[Ecclesia] parrochialis Sancti Nicolai de Montfort	} Episcopi.
	Coulon	— de Coulon.	
	Talensac	400 lb.	— de Taillansac	
D	Breteil	600 lb.	— de Breteil	} Episcopi.
	Clayes	— de Claye	
	Pleumeleuc	400 lb.	— de Pleumeleuc ^(*)	
	Irodouer	} 700 lb.	— d'Yrodouer Cappellania de le Ville-Lieu Cappella des Chappelles Cappella de Launay de Blais.	} Domini de Pontefan. Domini des Chapelles.
	Romillé	500 lb.	[Ecclesia] parrochialis de Romillé	} Abbatis Sancti Jacobi de Montfort.
E	Bédée	500 lb.	[Ecclesia parrochialis] de Bedesq	} Episcopi.
	Montauban	} 500 lb.	— de Montauban Cappella Sancti Johannis in castro de Montauban	} Domini de Montauban.
	Guedillac	500 lb.	[Ecclesia parrochialis] de Guedillac.	
	Gael	} 900 lb.	— de Gael. Cappellania Sancti Simphoriani et Sancti Luce	} Domini de Gael.

(*) Pleumeleuc M.

NOMS MODERNES.	BENEFICIA.	PATRONI.
A <i>Saint-Méen</i>	100 lb. { [Ecclesia parochialis] de Saint-Jean de Saint-Méen	Episcopi.
<i>Saint-Malon</i>	400 lb. { Cappellania Sancte Crucis	Abbatis Sancti Mevenni.
<i>Saint-Maugan</i>	— { [Ecclesia parochialis] de Saint-Malon	Abbatis de Montfort.
<i>Saint-Gonlay</i>	100 lb. { — de Saint-Maugand	
<i>Monterfil</i>	400 lb. { — de Saint-Gonlay ^(a)	
B <i>Miniac</i>	100 lb. { — de Monterfil	Episcopi.
<i>Boisgervilly</i>	400 lb. { — de Miniac	
<i>Le Crouais</i>	— { du Boys-Gervily	Abbatis Sancti Mevenni.
<i>Saint-Onen</i>	— { de Crouais	
<i>Effendic</i>	— { de Saint-Onen	
C <i>Camors</i>	100 lb. { — d'Iffendic	Episcopi.
<i>Saint-Léry</i>	— { de Camors	
<i>Trémoré</i>	100 lb. { — de Saint-Léri	Abbatis Sancti Mevenni.
<i>Saint-Méen</i>	— { Monasterium Sancti Mevenni, ordinis Sancti Benedicti.	
<i>Saint-Jacques</i>	— { Sancti Jacobi prope Montfort.	

Lohéac.

VIII. IN DECANATU DE LOHEAC.

D <i>Lohéac</i>	Decanatus de Loheac.	
<i>Guipry</i>	500 lb. { [Ecclesia] parochialis de Guipri ^(b) , dicto decanatu annexa	Episcopi.
<i>Lohéac</i>	500 lb. { Cappella Beate Marie de Guipri ^(c)	Domini du Plessis-Auger.
<i>La Lande</i>	500 lb. { Prioratus de Loheac	Abbatis de Rothono.
<i>La Madeleine, à Bréal-sur-Montfort</i>	— { de la Lande	Abbatis de Paimpont.
E <i>La Musse</i>	100 lb. { — seu capella de la Magdelaine.	Domini loci.
<i>Maxent</i>	800 lb. { — de la Musse	
<i>Bruc</i>	100 lb. { — de Massan alias Maczenc	Abbatis de Rothono.
<i>Baulon</i>	100 lb. { — curatus de Bruc, unitus monasterio	Panisponsis.
<i>Lassy</i>	100 lb. { Cappella domini Guillelmi Michel	Episcopi.
F <i>Guignen</i>	800 lb. { Prioratus curatus de Baulon ^(d)	Abbatis de Montfort.
<i>Pipriac</i>	600 lb. { — de Lassy	Abbatis de Paimpont.
<i>Maxent</i>	100 lb. { [Ecclesia parochialis] de Guignen	Episcopi.
		Cappella de la Chesnaye ad presentationem heredum Michaelis Bigot.
		[Ecclesia parochialis] de Pipriac.
		Cappella de Caillet
		Domini du Chastel.
		[Ecclesia parochialis] de Massan vel Maczenc
		Episcopi.

^(a) Goulay m. — ^(b) Guipri m. — ^(c) Giupii m. — ^(d) Bauleu m.

NOMS MODERNES.		BENEFICIA.	PATRONI.
A <i>Saint-Thurial</i>	100 lb.	[Ecclesia parochialis] de Saint-Thurial...	} Episcopi.
<i>Bréal-sous-Montfort</i>	100 lb.	— de Breal.....	
<i>Goven</i>	100 lb.	— de Goven ^(a)	
<i>Guichen</i>	100 lb.	— de Guichen.....	
<i>Le Pont-Réan</i>		Cappellania du Pontrean ^(b) .	
B <i>Saint-Senoux</i>	400 lb.	[Ecclesia parochialis] de Saint-Senour ^(c) ..	} Episcopi.
<i>Saint-Malo-de-Phily</i>	}	— de Saint-Malo de Filicibus ^(d)	
		— de Loheac.....	
		Cappella Beate Marie, fundata per magistrum Petrum Bec-de-Lievre.....	Domini de Bouessic
<i>Saint-Germain-des-Prés</i>	} Vicaria Sancti Germani.....	Episcopi.
	 Prioratus Sancti Germani in quo est monialis.	
<i>Saint-Cado</i> (?).....	400 lb.	Prioratus de Saint-Cado.	
.....	600 lb.	— de Nigrin.	
c <i>Saint-Maudé</i>	400 lb.	— de Saint-Maudé ^(e) .	
<i>Tinténiac</i>	200 lb.	— de Teinteniac.....	} Abbatisse Sancti Georgii Redonensis.
<i>Léhon</i>	7,500 lb.	— conventualis Sancti Maclovii de Lehonio, ordinis Sancti Benedicti.	
<i>Saint-Maur, à Plancoët</i>		Prioratus Sancti Mauri du Bac-Plancoët, ordinis Sancti Benedicti.	
<i>Guignen</i>	}	Cappella Sancti Michaelis in parrochia de Guignen.....	} Vicecom ^(f) de Guignen.
		Cappella Sancte Catharine in parrochia de Guignen.	
		— Sancti Johannis in parrochia de Guignen.	
D <i>Sainte-Brigitte, à la Chapelle-Bouéxic</i>		— Sancte Brigide.....	Domini de Brie.
<i>Guignen</i>		— Conceptionis Beate Marie Virginis.	Vicecom ^(g) de Guignen.
<i>Chantereine</i>		— seu prioratus de Chanterennes ^(h) ...	Domini de Loheac.
<i>Bossac</i>		— de Bossac.....	Domini loci.
<i>Le Bois-Hulin</i>		— Sancti Michaelis de Bois-Sulin...	Domini loci.
E <i>La Pipelais</i>		— de la Pipelaye in parrochia de Pipriac.....	} Domini de la Pipelaye.
<i>Bréhily</i>		— de Bresily.....	
<i>Bréal-sous-Montfort</i>	}	— des Quatre-Croix in parrochia de Breal.	
		— de Vaujoieux.....	Domini loci.
		— domini Jacobi Georget.	
<i>La Prevostaye</i>		— de la Prevostaye.....	Domini loci.
<i>Saint-Julien-des-Bois</i>		— Sancti Juliani in parrochia de Goven ⁽ⁱ⁾	Domini de la Cucuere.

^(a) Gouën M. — ^(b) Pontrouault M. — ^(c) Senour M. — ^(d) Filic avec abréviation finale M. — ^(e) Mandé M. — ^(f-g) Vicecomes M. — ^(h) Chanterennes M. — ⁽ⁱ⁾ Gouën M.

NOMES MODERNES.	BENEFICIA.	PETROSI.
A <i>Sainte-Brigitte, à la Chapelle-Bouëxic</i>	Cappella du Tiercent.....	Domini loci.
<i>Sainte-Catherine, à Blossac</i>	— Sancte Catharine in dicta ecclesia de Goven ⁽¹⁾	Domini de Bloczat.

In ecclesia Macloviensi sunt quatuor dignitates, videlicet decanatus, archidiaconatus de Dinano, archidiaconatus de Porhouet⁽¹⁾ et cantoria.

Viginti prebende ad collationem episcopi, excepto dicto decanatu qui est electivus per capitulum.
4 semiprebende in collatione decani canonicorum et capituli dicte ecclesie.

B IN DICTA ECCLESIA : vicaria curata.....		
Cappellania Sancti Ludovici.....	}	Ad collationem decani et capituli ejusdem ecclesie.
Cappellania Sancte Catharine.....		
Cappellania Sancti Yvonis.....		Episcopi.
Cap[pellania] Sancti Theobaldi.....	}	Collatio est episcopi. Presentatio vero decani et capituli. Nominatio autem ad heredes quondam Theobaldi Philippes.
C Cappellania Sancti Petri.....		
Cappellania Sancte Anne.....	}	Capituli.
Cappellania Sancti Christofori.....		
Cappellania Sancti Brioci.....		Ad heredes fundatoris nominatio.
Cappellania magistri Petri de la Roche nuncupata.		Presentatio ad heredes.
D Cappellania Sancti Vincentii.....		Ad collationem capituli.
Cappellania Sancti Juliani.....		Presentatio ad dominum de la Gabtiere.
Prioratus dictus hospitalis Sancti Thome in dicta civitate.....	}	Episcopi.

⁽¹⁾ *Goûen M.*

XII

DIOCÈSE DE DOL.

COMPTE DE 1330 ENVIRON.

NOMS MODERNES.	BENEFICIA.	REVENUS.
^A <i>Mont-Dol</i>	Prior Montis Dolensis	64 s.
<i>Saint-Jacut-de-la-Mer</i>	Abbatia Sancti Jacuti	4 lb.
<i>Le Tronchet</i>	— de Troncheto	14 lb.
<i>L'Abbaye-sous-Dol</i>	Prior Dolensis	17 lb. 10 s.
<i>Saint-Broladre</i>	— Sancti Broladrii ^(a)	7 lb.
^B <i>La Madeleine, près Dinan</i> ..	— Pontis Dinanni ^(b)	4 lb. 15 s.
<i>Le Brégain</i>	— de Brolio Gayn.	50 s.
<i>Saint-Remy-du-Plain</i>	— Sancti Remigii de Plano.	30 s.
<i>La Roche-Épine, autrement dit la Roche-Montbour- cher</i>	— de Rocha Spine	15 s. 6 d.
<i>Saint-Georges-de-Gréhaigne</i> ..	Priorissa de Greheyne	50 s.
^C <i>Saint-Georges, à Rennes</i>	Abbatia Sancti Georgii, ibidem.	106 s.
<i>Tréméhec</i>	Prior de Tremehec ^(c)	10 s.
<i>Montraaad</i>	— Montis Roaudi ^(d)	100 s.

Dol.

[I. IN DECANATU DOLENSI ⁽¹⁾.]

<i>Notre-Dame, à Dol</i>	Persona Beate Marie Dolensis	40 s.
<i>Mont-Dol</i>	— Montis Dolensis	34 s.
^D <i>La Fresnais-sous-Cancale</i> ..	— de Frenaya	30 s.
<i>Paluel</i>	— de Paluel ^(e)	16 s.
<i>Hirel</i>	— [de] Hirel ^(f)	18 s.
<i>Cherruac</i>	— de Cherruyera	50 s.

^(a) Bioladrii R. — ^(b) Duranni R. — ^(c) Tremehout R. — ^(d) Roandi R. — ^(e) Palnel R. — ^(f) Huel R.

⁽¹⁾ Nous empruntons ce titre et les deux suivants au compte de 1392, qui, disposé en plusieurs de ses parties dans un ordre différent, commence par les prébendes de l'église cathédrale.

NOMS MODERNES.	BENEFICIA.	VICESIMA.
A <i>Saint-Marc</i>	Persona Sancti Marquanni ^(a)	35 s.
<i>Thoumen</i>	— de Thomen.....	70 s.
<i>Saint-Broladre</i>	— Sancti Broladri ^(b)	60 s.
<i>Roz-sur-Couesnon</i>	— de Ros super Quoy[n]on.....	30 s.
<i>Saint-Georges-de-Gréhaigne</i>	— de Sancto Georgio.....	30 s.
B <i>Sains</i>	— de Sanctis.....	20 s.
<i>Rimoux</i>	— de Rimou ^(c)	19 s.
<i>Pleine-Fougère</i>	— de Plena Filgeria.....	50 s.
<i>La Fontenelle</i>	— de Fontanella.....	20 s.
<i>Cuguen</i>	— de Cuguen ^(d)	55 s.
C <i>Meillac</i>	— de Mellac.....	60 s.
<i>Épiniac</i>	— de Espiniac ^(e)	30 s.
<i>Pontgérourad</i>	— Pontis Geroardi ^(f)	16 s.
<i>La Boussac</i>	— de la Bochac ^(g)	30 s.
<i>Carfantin</i>	— de Karfenten ^(h)	22 s.
D <i>Dol</i>	Capella Beate Marie in ecclesia Dolensi.....	16 s.
<i>Baguer-Morvan</i>	Persona de Bagarmorvan ⁽ⁱ⁾	28 s.
<i>Pleugueneuc</i>	— de Plogoneuc ^(j)	28 s.
<i>Plerguer</i>	— de Plo[er]guert.....	55 s.
<i>Tressaint</i>	— de Tresent.....	20 s.
E <i>Saint-Thual</i>	— de Sancto Tudualo.....	20 s.
<i>Lanvallay</i>	— de Lanvalais ^(k)	20 s.
<i>Miniac-Morvan</i>	— de Miniac ^(l)	77 s.
<i>Pludihen</i>	— de Pludihen.....	35 s.
<i>Saint-Coulomb</i>	— de Sancto Columbano.....	60 s.

Bobital.[II. IN DECANATU DE BOBITAL ⁽¹⁾.]

F <i>Languenan</i>	Persona de Languenam ^(m)	24 s.
<i>Saint-Carné</i>	— de Sancto Karneto.....	20 s.
<i>Trebédan</i>	— de Trebedan ⁽ⁿ⁾	19 s.
<i>Saint-Samson</i>	— Sancti Sansonis juxta Livetum ^(o)	16 s.

Coëtmieux.[III. IN DECANATU DE COATMEOC ⁽²⁾.]

<i>Langast</i>	Persona de Langaal ^(p)	20 s.
G <i>Landéhen</i>	— de Landehen ^(q)	16 s.

^(a) Marquarmi R. — ^(b) Bioladi R. — ^(c) Runou R. — ^(d) Cugnen R. — ^(e) Espunat R. — ^(f) Gerandi R. — ^(g) De Labochat R. — ^(h) Karfenten R. — ⁽ⁱ⁾ Bagarmornan R. — ^(j) Plogreyt R. — ^(k) Lannalais R. — ^(l) Mirnat R. — ^(m) Languerian R. — ⁽ⁿ⁾ Crebedan R. — ^(o) Linet ou Huet, avec abréviation finale, R. — ^(p) Langaal, dans R qui intercale ici l'abbé de Beaulieu. — ^(q) Landehen R.

⁽¹⁾ Le doyenné de Bobital était formé des paroisses du diocèse de Dol enclavées dans l'évêché de Saint-Malo.

⁽²⁾ Comme les deux rubriques précédentes, ce titre est emprunté au compte de 1392, qui écrit *Cotamsac* et porte.

NOMS MODERNES.	BENEFICIA.	VICESIMA.
A Perros-Guirec	Persona de Perros Guioc alias Quireuc ^(a)	40 s.
Lanvallon	— de Lanvolon ^(b)	20 s.
Lanmodez	— de Lanmeudez ^(c)	16 s.
Lanmeur	Vicarius de Lanmeur ^(d)	40 s.
Trévou	Persona de Trevou ^(e)	16 s.
B Saint-Pierre-de-Plesguen	Persona de Pleguen	20 s.
Lanvellec	Persona de Lanvoleuc ^(f)	20 s.
Lanmeur	Prior de Lammeur	16 s.
Saint-Quay	Persona de Sancto Ké ^(g)	16 s.
Perros-Hamon, Lannevez	— de P[er]ros juxta Bellum Portum, alias Lannevez ^(h)	40 s.
C Quérité	— de Kinti alias Keriti	16 s.
Lanvallon	Domus Dei de Lanvolon	10 s.

Beaulieu	Abbas de Bello Loco	20 s.
De l'église cathédrale de Dol. {	Capellania que fuit Fourré	20 s.
	— quondam Rolandi ⁽ⁱ⁾ de Haia	20 s.
	— quondam Ham[onis] de Ponte Mari[s]	15 s.
	— que fuit Gregorii	16 s.
Illifaut	Prior de Helifau ^(j)	30 s.
D Roz-Landrieux	Prior de Ros Land[rivo] ^(k)	40 s.
De l'église cathédrale de Dol. {	Capellania J. Plusquepoy ^(l)	16 s.
Beauport	Abbas de Bello Portu	4 lb.

BENEFICIA.	VICESIMA.	BENEFICIA.	VICESIMA.
Episcopus Dolensis	125 lb.	Dignitas thesaurarii Dolensis	50 s.
Leprosaria Sancti Lazari Dolensis	20 s.	Dignitas archidiaconi Dolensis	50 s.
E Dignitas cantoris Dolensis	50 s.	Dignitas scolastici	30 s.

(^a) *Guiot alias Quirent* R. — (^b) *Launelon* R. — (^c) *Lamendez*. — (^d) *Laumoui* R. — (^e) *Trenou* dans R, qui mentionne ensuite quatre chapellenies de l'église cathédrale, les prieurs d'Ilifaut et de Roz-Landrieux, la chapellenie de J. Plusquejeoy, l'abbé de Beauport et les bénéfices de l'église de Dol, disposés plus loin sur deux colonnes. — (^f) *Laumelout* R. — (^g) *Ké* avec trait horizontal sur e R. — (^h) *Lannenez* R. — (ⁱ) *Roli* avec abréviation R. — (^j) *Helifan* dans R, où cet article figure avant le précédent. — (^k) *Land* avec abréviation finale R. — (^l) *Plusquejeoy* R.

en outre, une sorte d'abréviation au-dessus de la seconde syllabe du nom. Les quatorze bénéfices qui suivent sont entremêlés, dans R, à d'autres bénéfices (abbayes, prieurés, chapellenies et dignités de l'église cathédrale), comme nous l'indiquons dans les lignes réservées aux variantes; mais nous avons pu reconstituer avec certitude la série des bénéfices compris dans le ressort du doyenné de Coëtmieux, grâce au compte de 1392, qui (aux feuillets 47 v^o et 48 r^o

du ms. de Sainte-Geneviève) les énumère dans l'ordre suivant: curés de Langast, Landéhen, Lanvallon, Perros-Guirec, Lanmodez, Lannevez ou Perros-Hamon, Trévou, Saint-Quay, Quérité, Lanvellec, *Lanormelaz*, le prieur de Lanmeur et la maison-Dieu de Lanvallon. Le doyenné de Coëtmieux se composait donc des paroisses du diocèse de Dol enclavées dans les évêchés de Saint-Brienc et de Tréguier.

BENEFICIA.		VICESIMA.	BENEFICIA.		VICESIMA.
A	Prebenda Guidomari ^(a) de Mez . . .	40 s.	Prebenda Eveni Guillot	40 s.	
	Prebenda archidiaconi	40 s.	Prebenda A. Seguin	40 s.	
	Prebenda scolastici	40 s.	Prebenda G. Azemari	40 s.	
	Prebenda magistri M. de Espaneio .	40 s.	Prebenda quondam G. de Ruppe } Forti }	40 s.	
	Prebenda F. de Boneyo	40 s.	Capellania J. de Perceyo	20 s.	
B	Prebenda G. de Rosetis	40 s.	Prebenda G. de Anjonio, de Lam- meur ^(d) }	20 s.	
	Prebenda Chulii	40 s.	Prebenda G. de Quermehen ^(e) , de Lanmeur ^(f) }	20 s.	
	Prebenda Bena[r]di de Bec	40 s.			
	Prebenda P. Calhoet	40 s.			
	Prebenda quondam G. de Dolo ^(b) .	40 s.			
C	Prebenda G. de Condiet[. .] ^(c) . . .	40 s.			

NOMS MODERNES.		BENEFICIA.	VICESIMA.
<i>Saint-Uniac</i>	Prior Sancti Thomnuani ^(g)		10 s.
<i>Le Tronchet</i>	Sacrista de Troncheto		15 s.
<i>La Barre</i>	Prior de Barra		8 s.
<i>Le Vieux-Châtel</i>	— de Veteri Castello		6 s.
D <i>La Marre-Ferron</i>	— Sancti Colmani		6 s.
<i>L'Hôtellerie</i>	— de Hospitale		6 s.
<i>Saint-Pîtreuc</i>	— Sancti Petroci		8 s.
<i>Landal</i>	Canonicus de Landal ^(h)		11 s.
<i>Saint-Macaire</i>	Prior Sancti Macarii		5 s.
E <i>Dol</i>	Decanus Dolensis		20 s.
<i>La Chapelle-aux-Fils-Méen</i>	Capellania Filii Meni		15 s.
<i>Fougères</i>	Abbas Filgeriarum ⁽ⁱ⁾		20 s.
<i>La Vieuville</i>	— Veteris Ville		15 s.

^(a) Goudomari r. — ^(b) Dol avec abréviation finale r. — ^(c) Condiet avec abréviation finale r. — ^(d) Aionio de Lunmeur, avec abréviation sur Aio et sur Lu, r. — ^(e) Quormehen r. — ^(f) Lunmeur r. — ^(g) Thommani r. — ^(h) Landal r.
⁽ⁱ⁾ Filgiar avec abréviation finale r.

POUILLÉ DE LA FIN DU XIV^e SIÈCLE.

Sequuntur abbacie, prioratus, dignitates, prebende, beneficia et officia tocius episcopatus Dolensis ad collacionem Domini Dolensis episcopi libere vel ad aliorum collacionem vel presentacionem spectancia, una cum valore singulorum secundum decime taxationem antiquam, et precipue declarantur illa in quibus dominus Dolensis episcopus habet procuracionem.

NOMS MODERNES.	TAXATIO.	BENEFICIA.
A <i>Mont-Dol</i>	64 lb.	{ Prior Montis Dolis, de Monte S. Michaelis. Episcopus visitat et procurat priorem et rectorem, singulariter.
<i>Saint-Jacut-de-la-Mer</i>	80 lb.	{ Abbacia S. Jacuti. Episcopus visitat et procurat. — Infra fines episcopatus Macloviensis est.
<i>Le Tronchet</i>	280 lb.	{ Abbacia de Troncheto. Episcopus visitat et procurat.
<i>L'Abbaye-sous-Dol</i>	350 lb.	{ Prioratus Dolensis, S. Florentii de Salmuro. Episcopus visitat et procurat.
<i>Saint-Broladre</i>	140 lb.	{ Prioratus S. Broladrii, de Monte S. Michaelis. Episcopus visitat et procurat ad expensas prioris et rectoris.
B <i>La Madeleine, près Dinan</i>	95 lb.	{ Prioratus Pontis Dynanni, spectans ad abbaciam Salmurensis. Episcopus visitat et procurat.
<i>Le Brégain</i>	50 lb.	{ Prioratus de Broliogain. Episcopus debet visitare et procurare. Prior contradicit abbacie S. Florencii Salmurensis.
<i>Saint-Remy-da-Plain</i>	30 lb.	{ Prioratus S. Remigii de Plano, abbacie de Filgeriis. Episcopus visitat et procurat.
<i>La Roche-Épine, autrement dit la Roche-Montbourcher</i>	15 lb.	{ Prioratus de Rocha Spine, abbacie de Troncheto. Episcopus visitat.
<i>Saint-Georges-de-Gréhaigne</i>	50 lb.	{ Priorissa de Grehaingne. Episcopus visitat et procurat ad expensas communes inter ipsos rectorem et priorem.
C <i>Saint-Georges-de-Gréhaigne; Paluel</i>	106 lb.	{ [Pri]or S. Georgii et rector de Paluel.
<i>Tréméhec</i>	10 lb.	{ Prior de Tremehec, abbacie de Salmuro. Pauper est.
<i>Montrouaud</i>	140 lb.	{ Prioratus Montis Roaudi debet esse annexus prioratui Dolensi de Salmuro.
<i>Notre-Dame, à Dol</i>	40 lb.	{ Sancta Maria Dolis. Episcopus visitat. — Patronatus Salm[uri] et capituli, vicissim. Tenens habet ach. de Poent . . . ⁽¹⁾ .
<i>Mont-Dol</i>	24 lb.	{ Persona Montis Dolis. Episcopus confert et visitat.
D <i>La Fresnais-sous-Cancale</i>	30 lb.	{ Freneya. Episcopus visitat et procurat. — Spectat ad Majus Monasterium.
<i>Hirel</i>	8 lb.	{ Hirel. Cantor Dolensis presentat. Visitat episcopus.
<i>Cherrueix</i> lb.	{ Cherrueys. Episcopus confert, visitat et procurat.
<i>Saint-Marcan</i>	25 lb.	{ Sanctus Marquahus. Episcopus confert, visitat et procurat.

⁽¹⁾ Poent avec abréviation finale n.

NOMS MODERNES.	TAXATIO.	BENEFICIA.
A <i>Thoumen</i>	20 lb.	Thoumen. Episcopus confert, visitat et procurat.
<i>Saint-Broladre</i> lb.	{ Sanctus Broladrius; abbas S. Michaelis presentat. Episcopus visitat et procurat rectorem et priorem, ut supra.
<i>Roz-sur-Couesnon</i>	30 lb.	Ros super Coaisnon. Episcopus confert, visitat et procurat.
<i>Saint-Georges-de-Gréhaigne</i> .	20 lb.	{ Sanctus Georgius. Episcopus visitat et procurat ad expensas rectoris et priorisse.
<i>Sains</i>	10 lb.	Sancti. Capitulum est in possessione visitandi.
B <i>Pleine-Fougère</i>	50 lb.	{ Plena Filgeria. Episcopus visitat et procurat. — Abbas Salmurensis presentat.
<i>La Fontenelle</i>	20 lb.	Fontenella.....
<i>Rimoux</i>	19 lb.	Rimou.....
<i>Cuguen</i>	60 lb.	Cuguein.....
<i>Meillac</i>	60 lb.	Meillac.....
C <i>Épiniac</i>	30 lb.	Espiniac. Episcopus visitat et procurat. — Capitulum confert.
<i>Pontgérourard</i>	16 lb.	Capellania Pontis Geroardi. Episcopus confert.
<i>La Boussac</i>	30 lb.	{ La Boczac. Episcopus visitat et procurat. — Abbas Salmurensis presentat.
<i>Carfantin</i>	21 lb.	Carfentein. Episcopus visitat. — Capitulum confert. Pauper.
<i>Baquer-Morvan</i>	28 lb.	Bagar Morvan. Episcopus confert, visitat et procurat.
D <i>Plerguer</i>	28 lb.	{ Ploargar. Episcopus visitat et procurat. — Abbas de Troncheto presentat.
<i>Pleuqueneuc</i>	55 lb.	Plogoneuc. Episcopus confert, visitat et procurat.
<i>Tressaint</i>	20 lb.	{ Tresseint. Episcopus visitat et procurat. — Abbas de Bello Loco presentat.
<i>Plesder</i>	20 lb.	Pleder. Episcopus confert, visitat et procurat.
<i>Saint-Thual</i>	20 lb.	{ Sanctus Tugdualus. Episcopus confert, visitat et procurat, et habet 20 solidos pensionis per totum.
E <i>Lanvallay</i>	20 lb.	{ Lanvallay. Episcopus visitat et procurat ad expensas rectoris et prioris Pontis Dinanni.
<i>Miniac-Morvan</i>	77 lb.	{ Miniac. Episcopus visitat et procurat. — Abbas Salmurensis presentat.
<i>Pludihen</i>	35 lb.	Pludihen.....
<i>Saint-Coulomb</i>	60 lb.	Sanctus Columbanus.....
<i>Languenan</i>	24 lb.	Languenan.....
F <i>Saint-Carné</i>	20 lb.	Sanctus Karnetus. Episcopus confert. — Pauper est.
<i>Trebédan</i>	19 lb.	Trebeden. Episcopus confert. — Pauper.
<i>Saint-Samson</i>	16 lb.	Sanctus Sanson juxta Livet. Episcopus confert.
<i>Beaulieu</i>	20 lb.	Abbas de Bello Loco. — Dubitatur an episcopus habeat ibi aliquid.
<i>Landéhen</i>	16 lb.	Landehan. Episcopus confert. — Pauper.
G <i>Perros-Guirec</i>	40 lb.	Penros Quiroc.....
<i>Languast</i>	20 lb.	Langaal.....
<i>Lanvo'lon</i>	20 lb.	Lanvolon.....
<i>Lanmodez</i>	16 lb.	Lanmaudez.....
<i>Lanmeur</i>	40 lb.	{ Vicarius, alias rector, de Lanmour. Episcopus confert, visitat et procurat.
H <i>Trévou</i>	16 lb.	Trevou. Episcopus visitat et confert.

NOMS MODERNES.	TAXATIO.	BENEFICIA.
A De l'église cathédrale de Dol.	20 lb.	Capellania que fuit Forré. Episcopus confert. In ecclesia Dolensi.
	20 lb.	Capellania Rollandi de Haya. Episcopus confert. Ibidem.
	15 lb.	Capellania Hamonis de Ponte Maris. Capitulum confert. Ibidem.
Illifaut	16 lb.	Prior de Elifaut. Episcopus visitat et procurat.
De l'église cathédrale de Dol.	16 lb.	Capellania que fuit Gregorii, in ecclesia Dolensi. Capitulum confert.
Saint-Pierre-de-Plesguen....	20 lb.	Pleisguen. Episcopus confert, visitat et procurat.
Roz-Landrieux	40 lb.	Roslandrieuc. Episcopus confert.
B De l'église cathédrale de Dol.	16 lb.	Capellania Johannis Plusquepoy, in ecclesia Dolensi. Episcopus confert.
	20 lb.	Capellania Sancti Lazari Dolensis. Episcopus confert.
Beauport.....	80 lb.	Abbatia de Bello Portu. Episcopus visitat et procurat.
	2,500 lb.	Episcopus Dolensis.
	50 lb.	Dignitas cantoris.....
	50 lb.	Dignitas thesaurarii.....
	50 lb.	Dignitas archidiaconi.....
	30 lb.	Dignitas scolastici.....
	40 lb.	Prebenda cantoris.
	40 lb.	Prebenda archidiaconi.
	40 lb.	Prebenda thesaurarii.
	40 lb.	Prebenda scolastici.
	40 lb.	Prebenda.
	40 lb.	Prebenda Fulconis de Boeneyo.
Église cathédrale de Dol....	40 lb.	Prebenda.
	40 lb.	Prebenda.
	40 lb.	Prebenda.
	40 lb.	Prebenda.
	40 lb.	Prebenda P. de Talehoet.
	40 lb.	Prebenda.
	40 lb.	Prebenda.
	40 lb.	Prebenda Eveni Guilloti.
	40 lb.	Prebenda Arnaldi Seguin.
	20 lb.	Capellania Jacobi de Perceyo.
	20 lb.	Prebenda... ^(a) in ecclesia de Lanmour.....
	20 lb.	Prebenda... ^(b) in ecclesia de Lanmour.....
		Episcopus confert.
Lanvellec.....	20 lb.	Lanmeleuc. Episcopus confert, visitat et procurat.
Lanmeur.....	16 lb.	Prior de Lanmeur. Episcopus visitat et procurat.
C Saint-Quay.....	16 lb.	Sanctus Ké. Episcopus visitat et procurat.
Loguivy.....		Rector de Locovy ^(c) .
Perros-Hamon.....	40 lb.	Penros juxta Bellum Portum. Episcopus visitat et procurat.
Quérité.....	16 lb.	Keriti. Episcopus visitat et procurat.
Brehat.....		{ Brehat. Episcopus visitat et procurat. De his tribus habet episcopus litteras.

(^a) Le blanc existe dans le ms. — (^c) Ajouté de la même main que les quatre derniers articles du pouillé proprement dit.

NOMS MODERNES.	TAXATIO.	BENEFICIA.
A <i>Saint-Uniac</i>	10 lb.	Prioratus Sancti Thomnuani.
<i>Le Tronchet</i>	15 lb.	Sacrista de Troncheto.
<i>La Barre</i>	8 lb.	Prioratus de Barra.
<i>Le Vieux-Châtel</i>	6 lb.	Prioratus de Veteri Castello.
<i>La Mare-Ferron</i>	6 lb.	Prioratus de Mara S. Colmani.
B <i>L'Hôtellerie</i>	6 lb.	Prioratus de Hospitali.
<i>Saint-Pétreuc</i>	8 lb.	Prioratus de Sancto Petroco.
<i>Landal</i>	11 lb.	Canonicatus de Landal.
<i>Saint-Macaire</i>	5 lb.	Prior Sancti Maquarii.
<i>Dol</i>	20 lb.	Decanatus Dolensis.
C <i>La Chapelle-aux-Fils-Méen</i> .	15 lb.	Capella ^(*) Filii Meni. — Abbas Montiafortis.
<i>Fougères</i>	20 lb.	Abbas Filgeriarum.
<i>Le Crucifix, à Dol</i>		Vicariatus curatus Crucifixi Dolensis. — Capitulum presentat.
<i>Tressé</i>		Tressé. Episcopus confert.
<i>Saint-Solein</i>		Sanctus Solempnis. Episcopus confert.
D <i>Saint-Guinou</i>		Sanctus Guicenous. Episcopus confert [et] visitat.
<i>Lillemer</i>		Insula Mauri
<i>Saint-Hélen</i>		Sanctus Elenus
<i>Lanloup</i>		Lanlop alias Loulem,
<i>Trégenestre; Coëtmieux</i> . . .		Treglenistre et Coetmieuc, simul uniti. Episcopus confert et procurat.
E <i>Vildé-la-Marine</i>		Villa Dei de Marina. — Hospitalarii presentant.
<i>Paluel</i>		Palluel. — Abbas de Monte Morelli.
<i>Tréméheuc</i>		Tremeheuc. — Abbas Salmurensis presentat.
<i>Saint-Léonard</i>		Sanctus Leonardus. Episcopus confert.
<i>Baguer-Pican</i>		Bagar Picquan. — Capitulum presentat.
F <i>L'Abbaye-sous-Dol</i>		Abbas Dolis. — Abbas Salmurensis presentat.
<i>Vildé-Bidon</i>		Villa Dei de Bidon. — Antiquitus Templarii.
<i>Bonnaban</i>		Bonaban. — Episcopus confert.
<i>Saint-Judoce</i>		{ Sanctus Judocus. — Prior de Lehonio presentat. — Episcopus visitat et procurat.
.		Sanctus Melocus
G		Lesthier
<i>Bobital</i> :		{ Decanatus de Bobital et ecclesia
<i>Saint-Méloir-Bourseul</i>		Sanctus Melorius
<i>Le Hinglé</i>		La Higneyo. — Abbas de Bello Loco presentat.
<i>Saint-André-des-Eaux</i>		Sanctus Andreas
H <i>Aucaleuc</i>		Auqualleuc
<i>La Landec</i>		La Landec
<i>Sainte-Urielle</i>		Sancta Uriellis
<i>Saint-Uniac</i>		Sanctus Thonnuanus ^(*)
<i>Saint-Méloir-sous-Hédé</i>		Sanctus Melonius

^(*) Capellania R. — ^(*) Ce mot résulte d'une correction après grattage.

NOMES MODERNES.	TAXATIO.	BENEFICIA.
A <i>Le Lou</i>		<i>Lolloc</i> ^(a)
<i>Saint-Launeuc</i>		<i>Sanctus Leonocus</i>
<i>Saint-Glen</i>		<i>Sanctus Glenus</i>
<i>Languenan</i>		<i>Languenan</i>
<i>Landebia</i>		<i>Landebia</i>
B <i>Saint-Ideuc</i>		<i>Sanctus Ydocus</i>
<i>Coadout</i>		} <i>Querembœuc alias Coaydouc. — Abbas Sancte Crucis juxta Ginganipum presentat, et debet 25 solidos quociens episcopus visitat in propria persona.</i>
<i>Langan</i>		
<i>La Nouaye</i>		} <i>Abbas Montisfortis presentat.</i>
<i>Perros-Hamon; Lannevez</i> ..		
		} <i>Penros juxta Bellam Portam et Lannevez, simul uniti, et sunt de Bello Portu.</i>
C <i>Querity</i>		
<i>Bréhat</i>		<i>Quiriti.</i>
<i>Lanhélin</i>		<i>Brehat.</i>
		<i>Lanhelen. Hospitalarii presentant.</i>

SEQUITUR DE BENEFICIIS IN DOLENSI ECCLESIA FUNDATIS ⁽¹⁾

[post annum 1433].

Et primo sunt in eadem ecclesia fundate quatuor dignitates et 15 canonicatus et prebende, omnes existentes ad collationem et totalem aliam dispositionem episcopi.

D Item in eadem ecclesia, et extra chorum, fundatur vicaria curata Crucifixi, sic vulgariter nuncupata, que spectat ad presentacionem capituli, quociens casus vacacionis occurrit, et ad collacionem episcopi.

Item sunt, in eadem ecclesia et choro ejusdem, 2 vicarie perpetue non curate que deserviuntur per 2 capellanos providos et maturos, ad majus altare, qui habent onus totius chori et per quos magne misse et obitus et alie hore dicuntur, et unus post alterum ipsorum in singulis septimanis sunt hebdomadarii, etc. Prima spectat

E ad collationem episcopi, altera vero ad collationem capituli, etc.

Item capellania Sancti Nicholai debet 2 missas, ex collatione capituli.

Capellania Sancti Michaelis debet 2 missas, ex collatione episcopi

Capellania Sancti Gatiani debet 2 missas, ex collatione episcopi ^(b)

Capellania de Plusquepoy debet 2 missas, ex collatione episcopi

F Capellania Sancti Joannis Evangeliste debet 2 missas, ex collatione episcopi

Capellania Beate Marie debet 2 missas, ex collatione episcopi

Capellania Sancti Sansonis debet 1 missam, ex collatione episcopi

Capellania de Bacille debet 1 missam, ex collatione episcopi

Capellania Beate Marie debet 2 missas, ex collatione episcopi

G Capellania Sancti Theobaldi debet 1 missam, ex collatione episcopi

Capellania Sancti Martini debet 2 missas, ex collatione capituli

Capellania Sancte Katherine debet 2 missas, ex collatione capituli

Capellania Sancti Yvonis, noviter fundata, debet 4 missas, ex collatione capituli

et residentiam.

^(a) Ou *Lohec* n. — ^(b) Cet article est répété dans l'original, ce que n exprime clairement par les mots : *Iterum ponitur*.

⁽¹⁾ Cette partie additionnelle se trouve, dans le ms., vingt-deux feuillets plus loin que le pouillé proprement dit.

Post
annum 1433.

- A Capellania Sanctorum Melorii et Ludovici debet 1 missam et residentiam in choro, ex collatione capituli.
Capellania de Trinitate debet 1 missam et residentiam, ex collatione episcopi.
Capellania Sancti Jacobi debet 3 missas et residentiam, et est, alternis vicibus, ad presentacionem episcopi et capituli.
Capellania de Legeart debet 2 missas et residentiam, ex collatione episcopi.
- B Capellania Sancti Michaelis, noviter fundata, debet 1 missam, ex presentatione capituli.
Capellania Sanctorum Michaelis et Laurentii debet 3 missas, residentiam omnibus horis, ex collatione capituli.
Capellania Sancte Margarete debet 3 missas, residentiam, ex collatione capituli.
Capellania Sancti Spiritus debet 2 missas, residentiam, ex collatione episcopi.
- C Capellania apostolorum Sanctorum Petri et Pauli debet 2 missas et residentiam, ex collatione episcopi et presentatione capituli.
Capellania Beate Marie Magdalene debet 2 missas, residentiam, ex collatione episcopi.
Capellania Sancti Laurentii debet 1 missam, residentiam, ex collatione episcopi.
Capellania Sancti Geranni debet 2 missas, ex collatione episcopi
- D Capellania du Clos-Angier debet 1 missam, ex collatione episcopi
Capellania de Tartifume debet 1 missam, ex collatione episcopi
Capellania de Rocha Bedellorum debet 1 missam, ex collatione episcopi
Capellania Sancti Stephani debet 1 missam, ex collatione episcopi
Capellania Beate Marie debet 1 missam, ex collatione episcopi
- E Capellania Sancti Martini debet 12 missas in anno, ex collatione episcopi.
Capellania Sancti Eutropii debet 12 missas in anno, ex collatione episcopi.
Capellania quam de novo fundaverunt^(*) Thomassia le Roy et Eudo Bunel, ejus maritus, quam tene[n]t diaconus et subdiaconus, ex collatione capituli, debet 2 missas in ebdomada.
Item diaconus et subdiaconus ecclesie Dolensis debent qualibet ebdomada et diebus Veneris 1 missam pro
F domina Johanna, primogenita regis Francie, condam ducissa Britannie⁽¹⁾.
Item dicti diaconus et subdiaconus debent quolibet anno pro Johanne Catrou, condam cive Dolensi, 12 missas.
Item 2 vicarii majoris altaris debent qualibet ebdomada unam missam pro certis capellis sibi dudum annexis per Gaufridum, condam episcopum Dolensem⁽²⁾.
- G Item sunt 3 alie capellanie ex fundacione domini Stephani, nuper Dolensis episcopi⁽³⁾, ad totalem collationem capituli; nec cadunt nec cadere possunt sub gratiis expectativis aut aliis reservacionibus obstan[tibus] decreto apostolico super fundaciones hujusmodi interposito, cujus tenor apud capitulum habetur, et debent residentiam personalem in choro tribus majoribus horis et singulis diebus missam pro defunctis ad majus altare, etc.
Item 3 capellanie de Junchetis, etc.
- H Item alia capellania ad altare majus, etc.
Item alia in honore Dei et Sancte Barbare, etc.
Item est alia capellania de Landis, nuncupata sub invocatione Beati Luce, ad dispositionem episcopi Dolensis.

(*) Fundavit R.

(1) Jeanne de France, fille de Charles VI et d'Isabeau de Bavière, épousa le duc Jean V de Bretagne et mourut le 20 septembre 1433.

(2) Geoffroy II de Coëtmoisan (1357-1366), ou Geoffroy III, mentionné en 1374 et 1378.

(3) Étienne Cœuvret (1405-1429).

APPENDICE.

COMPTE DES PROCURATIONS DE LA PROVINCE DE TOURS.

(FIN DU XIV^e SIÈCLE.)

Procuraciones debite domino archiepiscopo in diocesi ac provincia Turonensi.

Tours.

PRIMO : IN DIOCESI TURONENSI.

NOMS MODERNES.	BENEFICIA.	PROCURACIONES.
A <i>Montrichard</i>	Prioratus de Monte Richardi ^(*)	} Integras procuraciones.
<i>Aigues-Vives</i>	Abbatia Aquevive	
<i>La Chaise</i>	Prioratus de Chesia	
<i>Épeigné-les-Bois</i>	— de Espegnoie	
<i>Villeloin</i>	Abbatia Ville Lupensis	
	Item, notandum est quod reperitur scriptum in gestis domini Stephani, quondam archiepiscopi, quod, sabbato in vigilia Nativitatis Domini ⁽¹⁾ , accessit ad monasterium Villelupense et, die dominica in dicto festo, remansurus ibidem, de jure suo, prout a suis predecessoribus erat fieri consuetum, necessaria pro se et suis recepturus	
B <i>Beaulieu</i>	Abbatia Belli Loci	
<i>Esves-le-Moutier</i>	Prioratus de Esvia	
<i>Prunilly</i>	Abbatia de Prulliaco	
<i>La Guerche</i>	Prioratus de Guerchia	
<i>Balesmes</i>	— de Balismo	
C <i>Bournan</i>	— de Bournan	
<i>Sainte-Maure</i>	— S ^{te} Maure	
<i>S.-Mezme, à Sainte-Maure</i> ..	— S. Maximi dicti loci	
<i>Parçay-sur-Vienne</i>	Prioratus de Parçαιο	
<i>Noyers</i>	Abbatia de Nucariis	
D <i>Le Bois-Aubry</i>	— de Bosco Alberici	

^(*) *Monte Richeri* B, sans doute par suite d'une mauvaise lecture de l'abréviation *Rich.*; mais Dom de Betancourt ajoute entre parenthèses : *potius de Monte Trichardi*.

⁽¹⁾ Ainsi que le remarque M. Louis de Grandmaison, il s'agit ici d'Étienne de Bourgueil, archevêque de Tours de 1323 à 1335, et sous le pontificat duquel Noël tomba trois

fois un dimanche, en 1323, en 1328 et en 1334. La Vie (*Gesta*) d'Étienne de Bourgueil, dont il est ici question, ne paraît pas autrement connue.

NOMS MODERNES.	BENEFICIA.	PROCURATIONES.	
A <i>Saint-Léonard</i>	} à l'Isle- } <i>Bouchard</i>	} Prioratus S. Leonardi de Insula	
<i>Saint-Gilles</i>			— S. Egidii dicti loci
<i>Crissay</i>	—	de Crisseio	
<i>Saint-Louand</i>	—	S. Loancii	
<i>Seuilly</i>	Abbatia de Sulliaco		
B <i>Turpenay</i>	—	de Turpeniaco	
<i>Azay-le-Rideau</i>	Prioratus de Azaio Ridelli		
<i>Colombiers, auj. Villandry</i>	—	de Columberiiis	
<i>Le Grais</i>	—	de Gressio	
<i>Veigné</i>	—	de Veigneio	
C <i>Tauxigny</i>	—	de Tauxigneio	
<i>Bono</i>	—	de Baunou ⁽¹⁾	
<i>Saint-Thomas, à Amboise</i>	[—]	S. Thome de Ambazia	
<i>Saint-Christophe</i>	[—]	S. Christofori ⁽²⁾	
<i>Cormery</i>	Abbatia de Cormeriaco		
D <i>Saint-Denis Hors</i>	Prioratus S. Dionisii de Ambazia		
<i>Gâtines</i>	Abbatia de Gastineta		
<i>Chanceaux</i>	Prioratus de Chancellis		
<i>Cinq-Mars-la-Pile</i>	—	S. Medardi de Pilla	
<i>Langeais</i>	Capitulum de Langés		
E <i>Saunay</i>	Prioratus de Sonnaio		
<i>Saint-Laurent, à Langeais</i>	—	S. Laurentii de Langés	
<i>Berneçay</i>	Prioratus de Bernuçaio	} Majori Monasterio, quilibet 10 lb.	
<i>Tavant</i>	—		de Tamento
<i>Le Louroux</i>	—		de Loratorio
F <i>Sonzay</i>	—		de Sonnaio
<i>Maillé, auj. Luynes</i>	—	de Mailliaco	
<i>Semblançay</i>	—	de Semblençaio	
<i>Saint-Michel-sur-Loire</i>	Prior S. Michaelis supra Ligerim	60 s.	
<i>Rivarennas</i>	—	de Rivarenna	
		} 60 s. In sinodo S. Luca, pro non integra procura- tione.	
G <i>Chinon</i>	{ Capitulum Caynonense, pro nova compositione superius con- tenta ⁽¹⁾ , 40 sol. ad festum S. Michaelis }	40 s.	
<i>Notre-Dame, à Loches</i>	{ Capitulum Beate Marie de Lochis, semel in vita cujuslibet archiepiscopi, debet unam procurationem in suo jucundo adventu, quum vadit ad partes illas }	(sic.)	

Summa procurationum integrarum diocesis Turonensis : 44.

Summa non integrarum : 3

(1) Bannou B. — (2) Christofori B.

(1) Allusion à un acte du 5 octobre 1366, dont M. Louis de Grandmaison a donné le texte au tome I^{er}, p. 108-110, de son édition du *Cartulaire de l'archevêché de Tours*.

NOMS MODERNES.

BENEFICIA.

PROCURATIONES.

Le Mans.

II. IN CIVITATE ET DIOCESI CENOMANENSI.

A	<i>Saint-Georges-du-Bois</i>	Abbatia S. Georgii de Nemore.....	} Integras.	
	<i>Villedieu-en-Beauce</i>	Prioratus de Villa Dei.....		
	<i>Beaumont-la-Chartre</i>	— de Bello Monte.....		
	<i>Saint-Nicolas, à la Chartre-sur-Loir</i>	— S. Mathei (sic) de Carta, monasterii Vindocinensis.		40 s.
	<i>Saint-Martin, à Tros</i>	Capitulum S. Martini de Trou.....		Integram.
B	<i>Lavardin</i>	Prioratus de Lavardino, Majoris Monasterii.....		10 lb.
	<i>Montoire</i>	Prioratus de Monte Aureo.....	} Integras.	
	<i>Lunay</i>	— de Lunaio.....		
	<i>Cellé-sur-Braye</i>	Prioratus de Sellé.....		60 s. (1)
	<i>Saint-Calais</i>	Abbatia S. Karilefi.....	} Integras.	
C	<i>Le Gué-de-Lannay</i>	— de Vado Alneti (2).....		
	<i>La Pelice</i>	— de Pellicia.....		
	<i>Cherré</i>	Prioratus de Cherré, S. Albini.....		50 s.
	<i>Tuffé</i>	— de Tuffeio.....		Integram.
	<i>Saint-Célerin</i>	[—] de Sancto Celerino, Majoris Monasterii.....		10 lb.
D	<i>Joué-l'Abbé</i>	[—] de Joeio (3) Abbatibus.....	} Integras.	
	<i>Ballon</i>	[—] de Baladone.....		
	<i>Vivoin</i>	— de Vivonio (4), Majoris Monasterii.....		10 lb.
	<i>Assé-le-Riboul</i>	— [de] Aceio le Riboule.....	} Integras.	
	<i>Mamers</i>	— de Mamerto.....		
E	<i>Moulins-le-Carbonel</i>	— de Molendinis.....		
	<i>Saint-Longis</i>	— Sancti Longini.....	} Integras.	
	<i>Fresnay-sur-Sarthe</i>	— de Fresnaio.....		
	<i>La Roche-Mabile</i>	— de Rocha Mabilie.....		
	<i>Saint-Aubin-de-Loquenay</i> ..	— Sancti Albini de Loquennoia.....		60 s.
F	<i>Assé-le-Boisne</i>	[—] de Aceio le Boigne.....		60 s.
	<i>Villaines-la-Juhel</i>	[—] de Villane.....		100 s.
	<i>Courcité</i>	[—] de Corcité (5) debet.....		60 s.
	<i>Javron</i>	— de Javron.....	} Integram in simul.	
	<i>Couptrain</i>	— de Corpotrein (6).....		
G	<i>La Ferté-Macé</i>	— de Feritate Mathei.....	} Integras.	
	<i>Saint-Front-de-Collières</i>	— S. Frontonis.....		
	<i>Notre-Dame-sur-l'Eau</i>	— S ^{te} Marie super Aquam.....		
	<i>Domfront</i>	— de Domno Fronte.....	} Isti tres debent in simul procurationem.	
		Rector ecclesie de Domno Fronte.....		
	<i>Londai-l'Abbaye</i>	Abbatia de Lonleyo.....	} Integras.	
H	<i>La Fataie</i>	Prioratus de Fusteia.....		

(1) *Rado Alneti* B. — (2) *Icoio* B. — (3) *Vivano* B. — (4) *Cortice* B. — (5) *Corpotrem* B.

(6) C'est par suite d'un lapsus évident que Betancourt a englobé le présent article dans l'accolade qui suit.

NOMS MODERNES.	BENEFICIA.	PROCURATIONES.
A <i>L'Abbayette</i>	Abbatia.....	50 s.
<i>Ernée</i>	[Prioratus] de Herneia.....	} Isti duo debent integram in simul.
<i>Juigné</i>	— de Jugneio.....	
<i>Bierné</i>	Prioratus de Berna.....	Integram.
<i>Saint-Martin, à Mayenne</i> ...	— S. Martini de Meduana, Majoris Monasterii.....	10 lb.
B <i>Évron</i>	Abbatia de Ebronio ^(a)	} Integras.
<i>Torcé-en-Charnie</i>	Prioratus de Torceio.....	
<i>Saint-Remy-de-Sillé</i>	[—] S. Remigii de Silleio.....	} Integras.
<i>Saint-Jean (?)</i>	— S. Johannis in Deserto.....	
<i>Tennie</i>	— de Teneya.....	60 s.
C <i>Brûlon</i>	— de Brullon.....	} Integras.
<i>Auvers-le-Hamon</i>	— de Adversis.....	
<i>Bazougers</i>	— de Basogiés.....	} Integras.
<i>Changé</i>	— de Changeio.....	
<i>Saint-Martin, à Laval</i>	— S. Martini Vallis Guidonis, Majoris Monasterii.....	10 lb.
D <i>Avenières</i>	— de Aveneriis.....	4 lb.
<i>Cossé-le-Vivien</i>	— de Quoceio.....	} Integras.
<i>Entrames</i>	— d'Entremes.....	
<i>Bouère</i>	— de Boere, Majoris Monasterii.....	10 lb.
<i>Solesmes</i>	— de Soleames.....	Integram.
E <i>Sablé</i>	— de Sablé, Majoris Monasterii.....	10 lb.
<i>Malicorne</i>	— de Malicorne.....	} Integras.
<i>Nouans</i>	— de Noento.....	
<i>Fercé</i>	— de Ferceio.....	40 s.
<i>Roézé</i>	— de Roizeio.....	} Integras.
F <i>Saint-Jean-de-la-Motte</i>	[—] S. Johannis de Mota.....	
<i>Luché</i>	[—] de Lucheio.....	} Integras.
<i>Oizé</i>	— de Oyzeio ^(b)	
<i>Vaas</i>	Abbatia de Vadacio.....	Integram.
<i>Château-du-Loir</i>	Prioratus de Castrolidi, Majoris Monasterii.....	10 lb.
G <i>Parné</i>	— de Parreneio.....	40 s.
<i>Sarcé</i>	— de Sarceio.....	Integram.
<i>Pontvallain</i>	— de Ponte Valano.....	40 s.
<i>Beaulieu, au Mans</i>	Abbatia de Bello loco.....	} Integras.
<i>Saint-Victeur, au Mans</i>	Prioratus Sancti Victoris.....	
H <i>L'église cathédrale du Mans</i> ..	{ Capitulum Cenomanense.....	} Integras.
	{ Episcopus Cenomanensis.....	
<i>Saint-Vincent, au Mans</i>	Abbatia S. Vincencii Cenomanensis.	} Integras.
<i>S.-Pierre-de-la-Cour, au Mans</i> .	Capitulum S. Petri de Curia Cenomanensi.....	
<i>La Couture, au Mans</i>	Abbatia S. Petri de Cultura.....	60 s.
<i>Volnay</i>	Prioratus de Volonnaio ^(c)	Integras.

^(a) Ebronio B. — ^(b) Oyazio B. — ^(c) Volonnaio B.

NOMS MODERNES.	BENEFICIA.	PROCURATIONES.
A Tresson.....	Prioratus de Treçon.....	50 s.
Saint-Vincent-du-Lorquer...	— S. Vincentii de Loratorio.....	} Integras.
Dissay-sous-Courcillon; Lu- ceau.....	— de Diçayo cum prioratu de Luceau.....	

Summa procurationum integrarum diocesis Cenomanensis : 63.

Summa non integrarum : 16.

Angers.

III. IN CIVITATE ET DIOCESI ANDEGAVENSI.

Château-la-Vallière.....	Prior de Castellis in Andegavia debet procurationem.....	Integram.
Rillé.....	Prioratus de Reilleio, Majoris Monasterii, debet.....	10 lb.
B La Pèlerine.....	— de Peregrina.....	100 s.
Bourgaeil.....	Abbatia de Burgolio.....	} Integras.
Saint-Florent.....	— S. Florentii Salmurii.....	
Le Condray-Macouard.....	Prioratus de Codraio.....	} Quilibet 110 s.
Trèves.....	— de Trevis ⁽¹⁾	
C Cunault.....	— de Cunalto.....	} Integras.
Asnières-Bellay.....	Abbatia de Asneris.....	
Saint-Maur.....	Abbatia S. Mauri.....	} 50 s.
Saint-Saturnin.....	Prioratus S. Saturnini.....	
Toussaint, à Angers.....	Abbatia Omnium Sanctorum Andegavensis.....	Integram.
D L'Évière, à Angers.....	Prioratus de Aquariis.....	3 lb. annuatim.
Saint-Aubin, à Angers.....	Abbatia S. Albini.....	} Integras.
Saint-Melaine.....	Prioratus S. Melanii.....	
Chemillé.....	Prioratus de Camilliaco, Majoris Monasterii.....	10 lb.
Beaupréau.....	— de Bello Pratello.....	} Integras.
E Saint-Maurille, à Chalonnès- sur-Loire.....	— de Chalonna ⁽²⁾	
Gesté.....	— de Gesteio.....	60 s.
Le Fief-Sauvin.....	— de Faillio.....	60 s.
Saint-Georges-sur-Loire.....	Abbatia S. Georgii.....	} Integras.
Bécon.....	Prioratus de Besconno.....	
F Candé.....	— de Candeio.....	} 10 lb.
Sainte-Gemmes-d'Andigné...	— de Sancta Gemma ⁽³⁾	
Pouancé.....	— de Poanceio, Majoris Monasterii.....	} Integras.
La Roë.....	Abbatia de Roca.....	
Craon.....	Prioratus de Credonio.....	} Integras.
G S. Jean, à Château-Gontier..	[—] S. Johannis Castri Gonterii.....	
Géneteil.....	— de Genesteio.....	
Azé.....	— de Azeio.....	
Champigné.....	— de Champigneio.....	

⁽¹⁾ Trems v. — ⁽²⁾ Challerona pour Chalonna v. — ⁽³⁾ Gennia v.

NOMS MODERNES.		BENEFICIA.	PROCURATIONES.
A	<i>Menil</i>	Prioratus de Mencil	40 s.
	<i>Cheffes</i>	— de Cheffes	60 s.
	<i>Sceaux</i>	— de Ceaux	100 s.
	<i>Thorigné</i>	— de Torigneio	} <i>Integras.</i>
	<i>Montreuil-sur-Maine</i>	— de Monsterollio	
B	<i>Le Lion-d'Angers</i>	— de Leonio	
	<i>Beaucouzé</i>	— de Beaucouzé	
	<i>Le Plessis-Macé</i>	— de Plesseiaso	100 s.
	<i>Saint-Nicolas, à Angers</i>	Abbatia S. Nicholay	} <i>Integras.</i>
	<i>Notre-Dame ou le Ronceray, à Angers</i>	— Beate Marie Andegavensis	
C	<i>L'église cathédrale d'Angers</i>	Episcopus Andegavensis	
		Capitulum Andegavense	} <i>Integras.</i>
	<i>Saint-Laud</i> ..	— S. Laudi	
	<i>Saint-Martin</i> ..	— S. Martini	
	<i>Saint-Serge</i> ..	Abbatia S. Sergii	
	<i>Briollay</i>	Prioratus de Brioleio	10 lb.
D	<i>Daumeray</i>	— [de] Daumereio ⁽¹⁾ , Majoris Monasterii	50 s.
	<i>Juigné</i>	— de Jugneio en la Prée debet	60 s.
	<i>Pincé</i>	— de Pinceio	} <i>Integras.</i>
	<i>Huillé</i>	— de Ulleio	
	<i>Gouis</i>	— de Gouiz ⁽²⁾	
E	<i>Verron</i>	— de Verronio	
	<i>Saint-Thomas, à la Flèche</i> ..	— S. Thome de Fixa	} <i>Integram.</i>
	<i>Bousse</i>	— de Bouce	
	<i>Melinais</i>	Abbatia de Mellinas	50 s.
	<i>Sainte-Colombe, à la Flèche</i> ..	Prioratus Sancte Columbe de Fixa debet	50 s.
F	<i>Échemiré</i>	— de Eschemireio	} <i>Integras.</i>
	<i>Chevire-le-Rouge</i>	— de Chevireio ⁽³⁾ Rubei	
	<i>Beauvau</i>	— de Bella Valle	
	<i>Chaumont</i>	— de Calido Monte	
	<i>Brion</i>	— de Brionio	} <i>Integram.</i>
G	<i>Le Visil-Baugé</i>	— de Veteri Baugeio	
	<i>Bocé</i>	— de Bocé, Majoris Monasterii, debet	
	<i>Chartrené</i>	— de Chartrené	60 s.
	<i>Le Lude</i>	— de Ludio	100 s.
	<i>La Chapelle-aux-Choux</i>	Capella Olerum	30 s.

Summa procurationum integrarum Andegavensium : 47.

Summa non integrarum : 20.

⁽¹⁾ Daumereio B. — ⁽²⁾ Gouis P. — ⁽³⁾ Chevireio B.

NOMES MODERNES.

BENEFICIA.

PROCURATIONES.

Rennes.

IV. IN CIVITATE ET DIOCESI REDONENSI.

A	Le Pertre.....	Prioratus de Petro.....	} Integras.
	Notre-Dame. . }	— Beate Marie de Vitré.....	
	Sainte-Croix.. }	— S. Crucis de Vitreio, Majoris Monasterii.....	10 lb.
	Châteaugiron.....	— de Castro Gironis.....	} Isti duo debent integram.
	La Guerche-de-Bretagne....	— de Guerschia.....	
B	Saint-Georges, à Rennes....	Abbatia S. Georgii.....	} Integras.
	L'église cathédrale de Rennes.	Episcopus Redonensis.....	
		Capitulum Redonense.....	
	Saint-Melaine. } à Rennes... }	Abbatia S. Melanii.....	
	Saint-Sulpice. }	— S. Sulpicii Redonensis.....	
	Livré.....	Prioratus de Livreio in quo dominus archiepiscopus habet, ut dicitur, jurisdictionem spiritualem quam consuevit exerceri per priorem; et in prioratu predicto fuit receptus dominus P., archiepiscopus ⁽¹⁾ , in ultima visitatione, hospitalitatis causa, ut in ipsius domini archiepiscopi gestis reperitur.	
C	Gahard.....	Prior de Gahardo, Majoris Monasterii.....	10 lb.
		et habet dominus archiepiscopus in tota ista parrochia omnem jurisdictionem altam et bassam, ut dicit prior.	
	Hédé.....	Prioratus de Hedeio.....	60 s.
	Aubigné.....	— de Albigneio.....	4 lb.
	S.-Pierre-de-Rillé, à Fougères	Abbatia S. Petri Filgeriarum.....	Integram.
	Izé.....	Prioratus de Yseio ⁽²⁾ .	
D	Saint-Sauveur-des-Landes....	— S. Salvatoris de Landis, Majoris Monasterii.....	40 s.
	Villamée.....	— de Villa Maris.....	} Integras.
	Tremblay.....	— de Trembleio.....	
	La Trinité, à Fougères....	— S. Trinitatis Filgeriarum, Majoris Monasterii.....	10 lb.

Summa procurationum integrarum Redonensium : 15.

Summa non integrarum : 4.

Dol.

V. IN CIVITATE ET DIOCESI DOLENSI.

	Le Tronchet.....	Abbatia de Troncheto.....	} Integras.
E	L'église cathédrale de Dol...	Episcopus Dolensis.....	
		Capitulum Dolense.....	
	Saint-Broladre.....	Prioratus de Sancto Brofardo.....	40 s.
	Montdol.....	— de Monte Dolensi.....	20 s.

⁽²⁾ Yseio B.

⁽¹⁾ Pierre de Frétaud, archevêque de Tours de 1335 à 1357. On ignore ce que sont devenus les Gesta de ce prélat.

NOMES MODERNES.		BENEFICIA.	PROCURATIONES.
A	<i>Menil</i>	Prioratus de Meneil	40 s.
	<i>Cheffes</i>	— de Cheffes	60 s.
	<i>Sceaux</i>	— de Ceaux	100 s.
	<i>Thorigné</i>	— de Torigneio	} <i>Integras.</i>
	<i>Montreuil-sur-Maine</i>	— de Monsterollio	
B	<i>Le Lion-d'Angers</i>	— de Leonio	
	<i>Beaucouzé</i>	— de Beaucouzé	
	<i>Le Plessis-Macé</i>	— de Plesseiaeo	
	<i>Saint-Nicolas, à Angers</i>	Abbatia S. Nicholay	} <i>Integras.</i>
	<i>Notre-Dame ou le Ronceray, à Angers</i>	— Beate Marie Andegavensis	
C	<i>L'église cathédrale d'Angers</i>	Episcopus Andegavensis	
		Capitulum Andegavense	
	<i>Saint-Laud</i>	— S. Laudi	60 s.
	<i>Saint-Martin</i>	— S. Martini	60 s.
	<i>Saint-Serge</i>	Abbatia S. Sergii	} <i>Integras.</i>
	<i>Briollay</i>	Prioratus de Brioleio	
D	<i>Daumeray</i>	— [de] Daumereio ⁽¹⁾ , Majoris Monasterii	10 lb.
	<i>Juigné</i>	— de Jugneio en la Prée debet	50 s.
	<i>Pincé</i>	— de Pinceio	60 s.
	<i>Huillé</i>	— de Ulleio	} <i>Integras.</i>
	<i>Gonis</i>	— de Goniz ⁽²⁾	
E	<i>Verron</i>	— de Verronio	
	<i>Saint-Thomas, à la Flèche</i>	— S. Thome de Fixa	} <i>Integras.</i>
	<i>Bousse</i>	— de Bouce	
	<i>Melinais</i>	Abbatia de Mellinas	<i>Integram.</i>
	<i>Sainte-Colombe, à la Flèche</i>	Prioratus Sancte Columbe de Fixa debet	50 s.
F	<i>Échemiré</i>	— de Eschemireio	} <i>Integras.</i>
	<i>Chevigné-le-Rouge</i>	— de Chevireio ⁽³⁾ Rubei	
	<i>Beauvau</i>	— de Bella Valle	
	<i>Chaumont</i>	— de Calido Monte	
	<i>Brion</i>	— de Brionio	} <i>Integras.</i>
G	<i>Le Vieil-Baugé</i>	— de Veteri Baugeio	
	<i>Bocé</i>	— de Bocé, Majoris Monasterii, debet	60 s.
	<i>Chartrené</i>	— de Chartrené	100 s.
	<i>Le Lude</i>	— de Ludio	<i>Integram.</i>
	<i>La Chapelle-aux-Choux</i>	Capella Olerum	30 s.

Summa procurationum integrarum Andegavensium : 47.

Summa non integrarum : 20.

⁽¹⁾ Daumereio B. — ⁽²⁾ Gonis P. — ⁽³⁾ Chevireio B.

NOMES MODERNES.

BENEFICIA.

PROCURATIONES.

Rennes.

IV. IN CIVITATE ET DIOCESI REDONENSI.

^a <i>Le Pertre</i>	Prioratus de Petro.....	} Integras.
<i>Notre-Dame</i> .. } à Vitry....	— Beate Marie de Vitré.....	
<i>Sainte-Croix</i> .. }	— S. Crucis de Vitreio, Majoris Monasterii.....	10 lb.
<i>Châteaugiron</i>	— de Castro Gironis.....	} Isti duo debent integram.
<i>La Guerche-de-Bretagne</i>	— de Guerchia.....	
^b <i>Saint-Georges, à Rennes</i>	Abbatia S. Georgii.....	} Integras.
<i>L'église cathédrale de Rennes</i> ..	Episcopus Redonensis.....	
	Capitulum Redonense.....	
<i>Saint-Melaine</i> .. } à Rennes...	Abbatia S. Melanii.....	
<i>Saint-Sulpice</i> .. }	— S. Sulpicii Redonensis.....	
<i>Livré</i>	Prioratus de Livreio in quo dominus archiepiscopus habet, ut dicitur, jurisdictionem spiritualement quam consuevit exerceri per priorem; et in prioratu predicto fuit receptus dominus P., archiepiscopus ⁽¹⁾ , in ultima visitatione, hospitalitatis causa, ut in ipsius domini archiepiscopi gestis reperitur.	
^c <i>Gahard</i>	Prior de Gahardo, Majoris Monasterii.....	10 lb.
	et habet dominus archiepiscopus in tota ista parrochia omnem jurisdictionem altam et bassam, ut dicit prior.	
<i>Hédé</i>	Prioratus de Hedeio.....	60 s.
<i>Aubigné</i>	— de Albigneio.....	4 lb.
<i>S.-Pierre-de-Rillé, à Fougères</i>	Abbatia S. Petri Filgeriarum.....	Integram.
<i>Izé</i>	Prioratus de Yseio ⁽²⁾ .	
^d <i>Saint-Sauveur-des-Landes</i>	— S. Salvatoris de Landis, Majoris Monasterii.....	40 s.
<i>Villamés</i>	— de Villa Maris.....	} Integras.
<i>Tremblay</i>	— de Trembleio.....	
<i>La Trinité, à Fougères</i>	— S. Trinitatis Filgeriarum, Majoris Monasterii.....	10 lb.

Summa procurationum integrarum Redonensium : 15.

Summa non integrarum : 4.

Dol.

V. IN CIVITATE ET DIOCESI DOLENSI.

<i>Le Tronchet</i>	Abbatia de Troncheto.....	} Integras.
^e <i>L'église cathédrale de Dol</i> ...	Episcopus Dolensis.....	
	Capitulum Dolense.....	
<i>Saint-Broladre</i>	Prioratus de Sancto Brofardo.....	40 s.
<i>Montdol</i>	— de Monte Dolensi.....	20 s.

(²) Yseio B.

(¹) Pierre de Frétaud, archevêque de Tours de 1335 à 1357. On ignore ce que sont devenus les Gesta de ce prélat.

NOMES MODERNES.	BENEFICIA.	PROCURATIONES.
A <i>Dol</i>	Prioratus de Dolis.....	} <i>Integras.</i>
<i>Saint-Jacut</i>	Abbatia S. Jacuti.....	
<i>Le Pont-de-Dinan</i>	Prioratus de Ponte Dinanni ^(a)	
Summa procurationum integrarum : 5.		
Summa non integrarum : 3.		
 <i>Saint-Brieuc.</i> VI. IN CIVITATE ET DIOCESI BRIOCENSI. 		
<i>Moncontour</i>	Prioratus de Mont-Contour.....	<i>Integram.</i>
<i>Lamballe</i>	— de Lambalia, S. Martini, Majoris Monasterii.....	10 lb.
B <i>Hénansal</i>	— de Henensal.....	50 s.
<i>Planguenoual</i>	— de Plogonohal.....	50 s.
<i>S.-Melaine, à Planguenoual</i>	— S. Melanii dicti loci.....	60 s.
<i>L'église cathédrale de Saint-Brieuc</i>	{ Episcopus Briocensis.....	} <i>Integras.</i>
	{ Capitulum Briocense.....	
<i>Beaufort</i>	Abbatia Belli Portus.....	
Summa procurationum integrarum : 5.		
Summa non integrarum : 3.		
 <i>Saint-Malo.</i> VII. IN CIVITATE ET DIOCESI MACLOVIENSI. 		
c <i>L'église cathédrale de S.-Malo</i>	{ Episcopus Macloviensis.....	} <i>Integras.</i>
	{ Capitulum Macloviense.....	
<i>Saint-Sauveur, à Dinan</i>	Prioratus S. Salvatoris de Dinanno.....	60 s.
<i>Léhon</i>	— de Lehonnio, Majoris Monasterii.....	10 lb.
<i>Saint-Malo, à Dinan</i>	— S. Maclovii de Dinan, Majoris Monasterii.....	10 lb.
<i>Beaulieu</i>	Abbatia ^(b) de Bello Loco.....	
D <i>Saint-Méen</i>	[—] S. Mevenni.....	} <i>Integras.</i>
<i>Montfort-sur-Meu</i>	[—] Monti[s]fortis.....	
<i>Saint-Nicolas, à Montfort</i> ...	Prioratus S. Nicholai ^(c) Montisfortis debet.....	50 s.
<i>Iffendic</i>	— de Iffendic, Majoris Monasterii.....	60 s.
<i>Becherel</i>	— de Becherel, Majoris Monasterii.....	60 s.
E <i>Bédée</i>	— de Bedisco.....	40 s.
<i>Paimpont</i>	Abbatia Panis Pontis.....	<i>Integram.</i>
<i>Taupont</i>	Prioratus de Taupont ^(d)	4 lb.
<i>Saint-Jean-des-Prés</i>	Abbatia S. Johannis de Pratis debet.....	<i>Integram.</i>
<i>Sainte-Croix, à Josselin</i>	Prioratus S. Crucis de Castro Jocelini.....	60 s.
F <i>Saint-Martin, à Josselin</i>	— S. Martini dicti loci, Majoris Monasterii.....	10 lb.
<i>Bodieuc</i>	— de Bodio.....	20 s.

^(a) *Dinanni* B. — ^(b) *Abbatia* B. — ^(c) *Mathei*, lapsus évident pour *Nich.*, B. — ^(d) *Taupont* B.

NOMS MODERNES.	BENEFICIA.	PROCURATIONES.
A <i>Saint-Léau</i>	Prioratus de Sancto Leau	20 s.
<i>La Trinité-Porhoët</i>	— S. Trinitatis en Porhoët ⁽¹⁾ debet	Integram.
<i>Saint-Méloir-des-Ondes</i>	— S. Melorii ⁽²⁾	60 s.
<i>Combourg</i>	— de Combort, Majoris Monasterii	10 lb.
	Summa procurationum integrarum : 12.	
	Summa non integrarum : 10.	

Tréguier.

VIII. IN CIVITATE ET DIOCESI TRECORENSI.

<i>Sainte-Croix</i>	} à Guingamp {	Abbatia S. Crucis de Guingampo	} Debent integras procurationes.
B <i>Saint-Sauveur</i>		— S. Salvatoris dicti loci	
<i>L'église cathédrale de Tréguier</i>	}	Episcopus Trecorensis	} Integras.
		Capitulum Trecorense	
<i>Lannion</i>		Prioratus de Lannuon ⁽³⁾	
<i>La Trinité, à Guingamp</i>		— S. Trinitatis de Guingampo debet	60 s.
<i>Saint-Melaine</i>	}	— S. Melanii de Monte Relapso	} Faciunt procura- tionem inte- gram insimul.
C <i>Saint-Mathieu</i> } à Morlaix		— S. Mathei ejusdem loci	
<i>Saint-Martin</i>		— S. Martini, Majoris Monasterii, diocesis Leonensis	
<i>Lanmeur</i>		— de Lanmeu[r]	60 s.
<i>Saint-Georges, à Plougasnou</i>		— S. Georgii de Plogano ⁽⁴⁾	20 s.
<i>Plebihan</i>		— de Plebihen	20 s.
		Summa procurationum integrarum dicte diocesis : 6.	
		Summa non integrarum : 4.	

Léon.

IX. IN CIVITATE ET DIOCESI LEONENSI.

D <i>L'église cathédrale de Saint-Pol-de-Léon</i>	}	Episcopus Leonensis	} Integras.
		Capitulum Leonense	
<i>Lochrist</i>		Prioratus de Loco Christi	
<i>Saint-Renan</i>		— S. Ronani ⁽⁵⁾ in Luto	} Isti duo debent procuracionem integram.
<i>Lampaul</i>		— de Lambalia	
<i>S.-Mathieu-de-Finistère</i>		Abbatia S. Mathei in Finibus Terrarum debet	Integram.
E <i>L'Isle-de-Batz</i>		Prioratus de Baza Pauli	60 s.
		Summa procurationum integrarum : 5.	
		Summa non integrarum : 1.	

Quimper.

X. IN CIVITATE ET DIOCESI CORISOPITENSI.

<i>Daoulas</i>	}	Abbatia de Dolas	} Integras.
<i>Landévennec</i>		— S. Guingaloy	

⁽¹⁾ Porheit B. — ⁽²⁾ Melerei B. — ⁽³⁾ Lannion B. — ⁽⁴⁾ Plogano B. — ⁽⁵⁾ Romani B.

NOMS MODERNES.	BENEFICIA.	PROCURATIONES.
A <i>Locronan</i>	Prioratus S. Ronani de Nemore.....	} Integras.
<i>L'église cathédrale de Quimper</i>	Episcopus Corisopitensis.....	
	Capitulum Corisopitense.....	} Integras.
<i>Locmaria</i>	Prioratus de Loco Beate Marie.....	
<i>Lanvern</i>	— de Languerni ^(c) qui tunc visitabatur.....	30 s.
<i>Loc-Amand</i>	— de Loco S. Amandi.....	} Integras.
B <i>Quimperlé</i>	Abbatia de Kainperlé.....	

Summa procurationum integrarum : 8.

Summa non integrarum : 1.

Vannes.

XI. IN CIVITATE ET DIOCESI VENETENSI.

<i>Locoal</i>	Prioratus S. Goalli.....	} Integras.
<i>Auray</i>	— de Auraio.....	
<i>Locoal; Saint-Cado</i>	Et, cum visitatur dictus prioratus S. Goalli, debet visitari prioratus de Sancto Cazuio et debet.....	30 s.
<i>L'église cathédrale de Vannes</i>	Episcopus Venetensis.....	} Integras.
	Capitulum Venetense.....	
C <i>Saint-Gildas-de-Ruis</i>	Abbatia S. Gildasii de Ruis.....	} 11 lb.
	Item, debet dicta abbatia pro comprioribus suis.....	

Summa procurationum integrarum : 5.

Summa non integrarum : 2.

Nantes.

XII. IN CIVITATE ET DIOCESI NANNETENSI.

<i>Saint-Aubin, à Guérande</i> ...	Capitulum S. Albin de Garrendia.....	} Integras.
<i>Batz</i>	Prioratus de Baza Insula in Garrendia.....	
<i>Saint-Gildas-des-Bois</i>	Abbatia S. Gildasii de Nemore.....	} 10 lb.
<i>Blanche-Couronne</i>	— de Alba Corona debet integram.....	
D <i>Donges</i>	Prioratus de Dongiis, Majoris Monasterii.....	50 s.
<i>Pont-Château</i>	— de Pago Castelli, Majoris Monasterii.....	40 s.
<i>Saint-Viaud</i>	— S. Vitalis.....	Integram.
<i>Pornic</i>	Abbatia ^(b) de Pornic.....	} Integras.
<i>Les Montiers</i>	Prioratus de Burgo Monasteriorum.....	
E.....	— de Pingeo.....	} 40 s.
<i>Cheméré</i>	— de Chemereio in Radesiis.....	
<i>La Chaume</i>	Abbatia de Calma ^(c)	} Integras.
<i>Saint-Philbert-de-Grand-Lieu</i>	Prioratus de Grandi Loco.....	
<i>Geneston</i>	Abbatia de Geneston.....	} Integras.
F <i>La Trinité, à Clisson</i>	Prioratus S. Trinitatis de Clicon.....	

(^a) *Languerin* v. — (^b) *Abatia* v. — (^c) *Calvia* v.

NOMS MODERNES.	BENEFICIA.	PROCURATIONES.
A Montfaucon.....	Prioratus de Monte Falconis.....	} Integras.
Le Loroux-Bottereau.....	— de Loratorio Boterelli.....	
Saint-Martin, à Vertou.....	— S. Martini de Vertavo ⁽¹⁾	
L'église cathédrale de Nantes.	{ Episcopus Nannetensis.....	
	{ Capitulum Nannetense.....	
Pirmil.....	Prioratus de Pilemil.....	60 s.
B Notre-Dame, à Nantes.....	— Beate Marie de Nan[n]et[ibus].....	40 s.
Saint-Philbert-du-Cellier.....	— S. Philiberti de Cellario.....	30 s.
Oudon.....	— de Odonio.....	40 s.
Saint-Géréon.....	— S. Gereonis.....	Integram.
Champocéaux.....	— de Castro Celsi, Majoris Monasterii.....	10 lb.
C Bonnœuvre.....	— de Bono Opere.....	20 s.
S.-Herblon-de-la-Rouxière..	— S. Elmel[an]di de Russeria.....	30 s.
La Meilleraie.....	— de Melerio Vigero.....	30 s.
Moidon.....	— de Maidon.....	20 s.
Prigné.....	— de Pringeio.....	40 s.
D Notre-Dame-de-Beaulieu.....	— de Bello Loco.....	60 s.
Béré.....	— de Bereio, Majoris Monasterii.....	10 lb.
Saint-Crépin.....	— S. Crispini.....	40 s.
Escoubiac.....	— de Escoublaio ⁽²⁾	50 s.
Saint-Nazaire.....	— de Sancto Nazario.....	60 s.

Summa procurationum integrarum : 20.

Summa non integrarum : 15.

⁽¹⁾ Vertano B. — ⁽²⁾ Escomblaio B.



TABLE

DES NOMS PROPRES DE LIEU ET DE PERSONNE.

A

- A. Angal, Venetensis, canonicus Corisopitensis, 303 B C.
- A. de Muro, canonicus Loci Sancti Tuidini, 303 D.
- A. Nepos, canonicus Nannetensis, 273 C.
- A. Seguin, canonicus Dolensis, 378 A.
- A. Vayer, capellanus in ecclesia Cenomanensi, 158 A.
- Aalart (J.).
- Abbaciola, prioratus, 75 E, 132 F. — *Abbayette (F)* — (Mayenne, c^m de Landivy, c^m de la Dorée).
- Abbarets (Loire-Inférieure, c^m de Nozay). — Abbairés; eccl., 267 A. Abbarets, 260 E; eccl., 271 B. Cf. Barretz (Ia).
- Abbatiaola, 388 A; prior, 148 E. — *Abbayette (F)* — (Mayenne, c^m de Landivy, c^m de la Dorée).
- Abbatis (Johannes).
- Abbaye-Saint-Maur (Côtes-du-Nord, c^m et c^m de Plancoët). — Sanctus Maurus.
- Abbaye-sous-Dol (F) — (Ille-et-Vilaine, c^m et c^m de Dol). — Dolensis; Doli.
- Abbayette (F) — (Mayenne, c^m de Landivy, c^m de la Dorée). — Abbaciola; Abbatiaola.
- Abilly (Indre-et-Loire, c^m de la Haye-Descartes). — Abbilleium, Abileium, Abillé; eccl., 9 D, 15 F, 26 B, 38 F, 45 B.
- Abius (Carolus de).
- Abot, capellanus in ecclesia Cenomanensi, 156 B.
- Abot (Julianus).
- Acaunenses beati, 4 C. — *Saint-Maurice* (Suisse, canton du Valais).
- Accerac, Accerreac; eccl., 270 E, 275 A, 289 D. — *Assérac* (Loire-Inférieure, c^m d'Herbignac).
- Accigneium, eccl., 174 E. — *Acigné* (Ille-et-Vilaine, c^m de Rennes).
- Acé le Boisine, eccl., 64 E. — *Assé-le-Boisine* (Sarthe, c^m de Fresnay).
- Aceium, eccl., 76 E. — *Assé-le-Bérenger* (Mayenne, c^m d'Évron).
- Aceium le Boigne, prioratus, 387 F. — *Assé-le-Boisine* (Sarthe, c^m de Fresnay-sur-Sarthe).
- Aceium le Riboule, Aceium li Ribole; eccl., 80 B; prioratus, 387 D. — *Assé-le-Riboul* (Sarthe, c^m de Beaumont-sur-Sarthe).
- Acenac, 280 C; près la Chapelle-Basse-Mer (Loire-Inférieure, c^m du Loroux).
- Acerac, Aceracum; eccl., 264 E, 270 E, 288 B. — *Assérac* (Loire-Inférieure, c^m d'Herbignac).
- Aceyum le Boesne, prioratus, 64 F. — *Assé-le-Boisine* (Sarthe, c^m de Fresnay-sur-Sarthe).
- Aceyum le Ribole, prioratus, 80 G. — *Assé-le-Riboul* (Sarthe, c^m de Beaumont-sur-Sarthe).
- Ach, contrée, au nord de Brest. — Agnensis archidiaconatus.
- Aciaicus, 54 G. — L'un des *Assé* du diocèse du Mans.
- Acigné* (Ille-et-Vilaine, c^m de Rennes). — Accigneium; Arcigneium.
- Acrifolium, eccl., 269 G. — *Aigrefeuille* (Loire-Inférieure, arr. de Nantes).
- Adam Farot, presbiter, capellanus in ecclesia Andegavensi, 222 D.
- Adelée (chapelle), 251 D; au diocèse d'Angers.
- Ademarus Roberti, canonicus Turo-nensis, 17 G.
- Adversis (prioratus de), 388 C. — *Auvers-le-Hanon* (Sarthe, c^m de Sablé).
- Affechart (Ivo).
- Agnensis archidiaconatus, 335 A, 337 F G, 338 A; archidiaconus, 333 A. — *Ach*, partie du diocèse de Léon située au nord de Brest.
- Agnès, uxor dicti Chevrier, 119 A.
- Agni (Johannes).
- Agniculus, eccl., 179 A. — *Laignolet* (Ille-et-Vilaine, c^m de Fougères).
- Agrifolium, eccl., 258 L, 286 F. — *Aigrefeuille* (Loire-Inférieure, arr. de Nantes).
- Ahuillé (Mayenne, c^m de Laval). — Ahuillé, Ahuilleyum; eccl., 74 D, 126 D.
- Aigne*,auj. *Saint-Sébastien* (Loire-Inférieure, c^m de Nantes). — Engnia; Sanctus Sebastianus de Agnia.
- Aigné* (Sarthe, c^m du Mans). — Ai-

- gneyum; eccl., 85 B, 94 D; rector, 88 B.
- Aigrefeuille* (Loire-Infér., arr. de Nantes). — Acrifolium; Agrifolium.
- Aiguesvives* (Loir-et-Cher, c^m de Mont-richard, c^m de Faverolles). — Aque Vive.
- Aillières* (Sarthe, c^m de la Fresnaye). — Ailleriæ vel Alliveriæ; dominus, 101 A; eccl., 65 F, 107 A.
- Ainardus Barravi*, canonicus Turonensis, 17 F.
- Aindre* ou *Indre* (Loire-Inférieure, c^m de Nantes). — Andria.
- Aisne* (Loire-Inférieure, c^m de Saint-Nazaire, c^m de Montoir). — Ena, 246 B; rector, 201 D.
- Alanus** vel **Allanus**.
- de Baracio, canonicus Turonensis, 17 E.
- Coci (magister), canonicus et capellanus in ecclesia Andegavensi, 221 A.
- de Cohan (magister), canonicus et capellanus in ecclesia Andegavensi, 217 B.
- Dongli (magister), canonicus Trecorensis, 341 D.
- Eliuc vel Heliduc, capellanus in ecclesia Andegavensi, 184 H, 215 D.
- Geudoini, canonicus Cenomansensis, 58 C.
- Gonterii, canonicus Nannetensis, 261 A.
- Guischaridi (dominus), presbiter et capellanus in ecclesia Nannetensi, 282 A.
- Heliduc. Voir Alanus Eliuc.
- Hervei, canonicus de Lochis, 22 B.
- de Lambalia, canonicus Briocensis, 353 F.
- de Lanhermoet, canonicus Corisopitensis, 303 C.
- Larchier (magister), canonicus Nannetensis, 280 G.
- Lescourre, canonicus Guerrandie, 261 C.
- Moreau, canonicus Nannetensis, 273 D.
- Alanus** de Muro, canonicus de Kerahès, 303 E.
- Perouchain vel Perrouchay, capellanus in ecclesia Cenomanensi, 156 B, 164 D.
- Raymondi, canonicus Nannetensis, 261 B.
- de Rocha (magister), canonicus Trecorensis, 341 F.
- du Tenou (dominus), canonicus Nannetensis, 278 G.
- Tornemine (P.).
- Trebulan vel Tribulan, capellanus in ecclesia Andegavensi, 208 F, 216 B, 222 B.
- Alba Corona**; abbas, 289 A; abbatia, 264 B. — *Blanche-Couronne* (la) - (Loire-Inférieure, c^m de Savenay, c^m de la Chapelle-Launay).
- Albano** (Silvester de).
- Albi** (Herveus).
- Albigneum**, **Albigneum**; decanatus, 171 C D E, 177 K; decanus, 171 C; eccl., 178 D; prioratus, 171 C, 391 C. — *Aubigné* (Ille-et-Vilaine, c^m de Saint-Aubin-d'Aubigné).
- Albigniaco** (Dyonisius de).
- Albineum**, eccl., 101 A. — *Aubigné* (Sarthe, c^m de Mayet).
- Albinus**, capellanus in ecclesia Turonensi, 18 G.
- Angal, canonicus Loci Sancti Tadini, 303 D; canonicus de Kerahès, 303 E. Cf. A. Angal.
- Alebrandus** de Senis, capellanus de la Baudeterie en Chemiré, 212 F.
- Alemanus** vel **Alemanus** (Egidius).
- Alemaninus**, canonicus Trecorensis, 341 E.
- Alençon** (Orne). — Alençon, Alençonium; burgenses, 103 C; dominus, 180 A; domus Dei, 103 C; dux, 135 E, 139 A, 145 E; leprosaria, 103 C; rector, 201 D. Cf. Aloncionnum.
- Alençon**, Alençonium; eccl., 208 D, 233 C, 246 B; rector, 201 D. — *Alençon* (Maine-et-Loire, c^m de Thouarcé).
- Aler**, eccl., 319 F. — *Allaire* (Morbihan, arr. de Vannes).
- Alethensis** prior, 357 B. — *Saint-Serwan* (Ille-et-Vilaine, arr. de Saint-Malo).
- Alexain** (Mayenne, c^m de Mayenne). — Alessain, eccl., 77 A. Cf. Alexonium.
- Alexander** de Chahanay, 167 G.
- Lombardi, capellanus in ecclesia Sancti Martini Turonensis, 21 A.
- Moncenit, canonicus Castri Gonteri, 199 F.
- Termeau, capellanus in ecclesia Cenomanensi, 154 B.
- Alexis** Chaussimier, capellanus in ecclesia Cenomanensi, 154 B.
- Alexonium**, eccl., 136 B. — *Alexain* (Mayenne, c^m de Mayenne).
- Alichia**, uxor Johannis Veau Ulmi, 146 A.
- Aligny** (Stephanus d').
- Alingaviensis** vicus, 2 B. — *Langeais* (Indre-et-Loire, arr. de Chinon).
- Alinoc**, eccl., 354 F. — *Allineuc* (Côtes-du-Nord, c^m d'Uzel).
- Alion**, prioratus, 174 G. — *Allion* (Ille-et-Vilaine, c^m de Liffré, c^m de la Bouëxière).
- Allain** (Johannes).
- Allaire** (Morbihan, arr. de Vannes). — Allair, Allaire, 323 H, 325 O, 328 G, 330 F, 332 D. Cf. Aler.
- Allanus**. Voir Alanus.
- Allançon**, ecclesia, 195 D. — *Allençon* (Maine-et-Loire, c^m de Thouarcé).
- Alleium**, eccl., 172 B. — *Lailé* (Ille-et-Vilaine, c^m de Guichen).
- Allençon** (Maine-et-Loire, c^m de Thouarcé). — Allençon, eccl., 193 E. Cf. Alençon, Alençonium; Allançon.
- Alessain**, eccl., 77 A. — *Alexain* (Mayenne, c^m de Mayenne).
- Alleuds** (les) - (Maine-et-Loire, c^m de Thouarcé). — Les Alleuz, 247 G. Cf. Allodia; Allodia.
- Allineuc** (Côtes-du-Nord, c^m d'Uzel). — Alinoc.
- Allion** (Ille-et-Vilaine, c^m de Liffré, c^m de la Bouëxière). — Alion.

- Alliveriæ vel Ailleriæ. Voir ce dernier nom.
- Allis (Johannes).
- Allodia, eccl., 194 D, 231 E, 232 E. — *Les Allends* (Maine-et-Loire, c^m de Thouarcé).
- Allodium, eccl., 10 A, 23 E; presbiter, 32 A. — *Laleu* (Loir-et-Cher, c^m de Montrichard, c^m de Pontlevoy).
- Allouin, eccl., 176 I. — *Lalleu* ou *Saint-Jouin* (Ile-et-Vilaine, c^m du Sel).
- Allonnes (Maine-et-Loire, c^m de Saumur). — Allonna, eccl., 227 G; prioratus, 228 F. Cf. Alompna.
- Allonnes (Sarthe, c^m du Mans). — Allonna, Alumpna; eccl., 60 A, 84 D. Cf. Alompna.
- Almani (Egidius).
- Alnetis (Egidius et Michael de).
- Alnetum, capellania, 122 G; dominus, 122 G; eccl., 75 B, 132 A. — *Launay* (Mayenne, c^m de Loiron, c^m de Launay-Villiers).
- Alodium, 5 E. — *Laleu* (Loir-et-Cher, c^m de Montrichard, c^m de Pontlevoy).
- Alompna, eccl., 249 H. — *Allonnes* (Maine-et-Loire, c^m de Saumur).
- Alonconnum, eccl., 55 A. — *Montcor, faubourg d'Atençon* (Orne).
- Alraim, Alrayum; eccl., 328 E; 331 A; territorium, 328 E; vicarius, 326 I. — *Auray* (Morbihan, arr. de Lorient).
- Alta Capella, eccl., 77 F, 138 B. — *Haute-Chapelle (la)* - (Orne, c^m de Domfront).
- Alta Mulla; au diocèse d'Angers. Prior, 204 D.
- Alta Percha, Alta Pertica; prior, 266 F, 291 E. — *La Haute-Perche* (Loire-Inférieure, c^m de Pornic, c^m d'Arthon-en-Retz).
- Alta Rippæ, Alta Rupis; corrector, 30 E, 42 L. — *Hauterives* (Indre-et-Loire, c^m de Preuilly, c^m d'Yzeures).
- Altosoco (Carolus de).
- Altrio (Johannes de).
- Alumpna, 189 GI; eccl., 189 C. — *Allonnes* (Maine-et-Loire, c^m de Saumur).
- Alumpna, eccl., 93 B, 161 E, 168 B. — *Allonnes* (Sarthe, c^m du Mans).
- Alversia, 228 B. — *Auverse* (Maine-et-Loire, c^m de Noyant).
- Amanlis (Ile-et-Vilaine, c^m de Janzé). — Amanlis, Amanlix; eccl., 171 C, 180 B.
- Amauricus de Julleio, canonicus Cenomanensis, 58 H.
- le Noir, capellanus in conventu Carmelitarum de Plouermel, 369 A.
- Ambaciensis vicus, 2 B; Ambazia: capitulum, 11 F, 12 E, 19 BCF G, 21 A, 34 B, 41 A; distributiones, 19 G; eccl., 44 A; Insula Ambasie (prior de), 41 D; magister hospitalis, 41 I; preceptor domus, 41 H. — Sanctus Dyonisius de Ambazia, 6 A, 11 A, 23 A, 24 B, 33 C; Sanctus Florentinus de Ambazia, 5 D; Sanctus Julianus de Ambazia, 23 G; Sanctus Salvator de Ambazia, 23 H, 286 B; Sanctus Thomas de Ambazia, 23 G, 41 C. — *Amboise* (Indre-et-Loire, arr. de Tours).
- Ambilliacus, eccl., 233 B. — *Ambillou* (Maine-et-Loire, c^m de Gennes).
- Ambillou (Indre-et-Loire, c^m de Château-la-Vallière). — Ambilliacus, Ambillio, Ambillo, Ambillou; eccl., 7 C, 13 G, 29 A; 36 C; prior, 42 H; prioratus, 30 C.
- Ambillon (Maine-et-Loire, c^m de Gennes). — Ambilliacus; Ambillou.
- Ambloy (Loir-et-Cher, c^m de Saint-Amand). — Ambleyum, eccl., 98 D.
- Amboise (Indre-et-Loire, arr. de Tours). — Ambacia; Ambazia.
- Ambon (Morbihan, c^m de Muzillac). — Ambon, capellania, 318 F; eccl., 323 C, 325 L; 328 A, 330 H, 332 H; prior, 318 F.
- Ambrières (Mayenne, arr. de Mayenne). — Ambrieræ, eccl., 77 F, 137 D.
- Ambrosia Anne (nobilis), 118 A.
- Ambrosius Chauvin, capellanus in ecclesia Cenomanensi, 159 C.
- Henry, 166 E.
- Maupeu vel Maupu (magister), presbiter et capellanus in ecclesia Cenomanensi, 154 A, 163 A.
- de Moré, 143 D.
- Amenieum, Ameneyum, Amenia; prioratus, 56 CD, 73 A, 124 A; prioratus, 56 CD; villa, 90 E. — *Amné* (Sarthe, c^m de Loué).
- Ameron (Reginaldus).
- Amné (Sarthe, c^m de Loué). — Amenieum; Ameneyum; Amenia.
- Ampoigné (Mayenne, c^m de Château-Gontier). — Ampoigné, eccl., 200 E; prebenda et capellania, 201 F. Ampoigneyum, eccl., 237 I.
- Anase (Jehan).
- Anbillou, eccl., 195 B. — *Ambillou* (Maine-et-Loire, c^m de Gennes).
- Ancenis (Loire-Inférieure). — Ancenieum, Ancenisium, Ancenyum; eccl., 258 H, 262 B, 269 B, 285 C, 292 D.
- Anché (Indre-et-Loire, c^m de l'Isle-Bouchard). — Anché, Ancheium, Anchesum; eccl., 8 K, 16 G, 27 G, 40 A.
- Ancinnes (Sarthe, c^m de Saint-Paterne). — Ancinis (eccl. de), 106 D, 162 B, 167 G.
- Andard (Maine-et-Loire, c^m d'Angers). — Andardum, Andart; eccl., 186 C, 225 A, 243 B.
- Andegavensis; Andegavis, 242 A; Aquaria, Esiviere vel Sancta Trinitas de Aquaria, prioratus, 204 FH, 225 B, 240 F, 241 B, 253 B, 254 D, 389 D; archidiaconatus, 183 B, 206 F; archidiaconus, 183 B, 186 D, 202 C, 207 B, 212 C, 219 EF, 220 B, 224 A, 226 B; archipresbiteratus, 186 A, 187 A, 224 A, 243 A; Beata Maria, Nostre-Dame ou Notre Dame du Ronceray seu Sancta Maria, abbatia, 116 E, 125 BD, 127 A, 128 A; 186 A, 203 E, 240 A, 243 B, 246 E F J, 247 A E F, 255 E; bursa anniversariorum,

183 I; bursa celerarie, 183 I; bursa distributionum, 183 I; bursa panis, 183 L; canonici et capitulum, 125 A I, 206 A, 207 F, 208 à 223, 224 A, 243 A, 245 DG, 390 C; cantor et cantoria, 183 B, 207 C, 217 G, 222 E, 224 A; capellani et capellanie, 183-184, 206 à 223; chorus, 254 BEF, 264 B; civitas et diocesis, 126 C, 183 à 256, 251 BFG, 255 B, 389 à 390; decanus, 125 A, 183 A, 206 AD, 212 E, 215 B, 243 A, 245 CEF, 246 A-I; decime, 242 E; diaconus, 216 C; dignitates, 206 à 223, 243 A; ecclesia cathedralis, 183 AI, 185 A-C, 206 à 223, 224 A, 243 A, 245 DGH, 251 FG, 252 A; episcopus, 183 A, 207 E, 221 D, 224 A, 243 AB, 245 F; elemosinaria, 241 F, 242 A; fabrica, 183 H; Filx Prebtre (elemosinarius vulgariter de), 242 A; Omnes Sancti vel Toussaint, abbatia, 11 E F, 34 A, 116 H, 179 G, 186 AE, 214 A, 225 F, 251 BCD FG, 252 F, 255 C, 389 C; prepositus, 20 A; Sancta Crux, eccl., 184 B, 187 A, 209 E, 217 B, 225 F, 246 C; Sancta Trinitas, capitulum, 185 DE, 224 B, 246 E; Sanctus Agnianus vel Saint-Aignan, eccl., 225 CE, 252 B; Sanctus Albinus vel Saint-Aubin, abbatia, 93 E, 94 A, 103 A, 105 ABCD, 106 F, 111 C, 112 C, 116 E, 125 BC, 126 A, 127 B, 128 B, 142 E, 186 E, 187 A, 209 E, 217 B, 225 E, 247 A-I, 248 ABFG, 250, 255 B, 286 A, 289 B; 389 D; Saint-Augustin, près Angers, prieuré, 251 C; Sanctus Bartholomeus, eccl., 225 C; Sanctus Ebrulphus, 246 D; Sanctus Eligius, 240 E; Sanctus Eutropius, prioratus, 241 B, 253 B; Sanctus Germanus vel Sanctus Germanus Sancti Laudi, eccl., 186 A, 224 B; Sanctus Johannes vel Sanctus Johannes Baptista, capitulum, 184 D EHI, 224 A, 241 F, 243 A; Sanctus Laudus vel Saint Laud, capitulum, 185 CDEF, 224 A, 251 A, 256 B,

370 C; Sanctus Leonardus, eccl., 202 G, 225 C; Sanctus Magnobodus, capitulum, 185 ABE, 224 B, 243 A; Sanctus Martinus, capitulum 185 BCF, 224 A, 243 A, 256 B, 390 C; Sanctus Mauricius, eccl., 245 D; Sanctus Maurilius vel Maurillius, capitulum, 184 EI, 185 AE, 224 A, 243 B; Sanctus Michael de Palude vel de la Paluz, eccl., 186 A, 225 B; Sanctus Michael de Tertro vel Saint-Michel-du-Tertre, eccl., 186 A, 222 note 1, 225 B, 241 F; Sanctus Nicolaus vel Nicolaus, abbatia, 104 E, 105 B, 117 BD, 144 E, 203 CE, 208 C, 239 I, 240 AD, 250 ABCD, 251 AEF, 390 B; Sanctus Petrus, capitulum, 184 CDH, 224 B, 243 A; Sanctus Salvator vel Hannelou, prioratus, 225 G; Sanctus Sanson, eccl., 225 C; Sanctus Sergius, SS. Sergius et Bacchus, Sanctus Cergius vel Saint-Sierge, abbatia, 117 AC, 127 C, 128 A, 132 E, 133 A, 186 E, 225 E, 248 B à K, 255 B, 390 C; scolasticus, 183 C, 224 A; subdiaconus, 216 C; succentor, 184 B; taxatio beneficiorum, 224; thesauraria et thesaurarius, 183 A, 207 B, 224 A. — Angers (Maine-et-Loire). Andegavia (Johannes et Matheus de). Andigné (Maine-et-Loire, c^m du Lion-d'Angers). — Andigné, Andigmeium, Andigneium; eccl., 202 C, 203 G, 239 C, 245 A; prior, 240 C. Andigné (Jacquelinus de). Andouillé (Mayenne, c^m de Chailland). — Andouillé, Andoliacum, Andouilleium, Andouilleium; eccl., 52 C, 74 A, 126 C, 127 E. Andouillé-Neuville (Ile-et-Vilaine, c^m de Saint-Aubin-d'Aubigné). — Andouilleium, 177 E. Andreas Bessonelli (magister), canonicus Andegavensis, 208 D, 215 G, 216 B. — de Bosco, capellanus in ecclesia Nannetensi, 281 C. — le Bourgoiz (dominus), capellanus in ecclesia Cenomanensi, 58 E.

Andreas de Burbancio, canonicus Sancti Magnobodi Andegavis, 185 E. — de Calvigniac, canonicus Turonensis, 17 E. — Cordon, capellanus in ecclesia Beate Marie Andegavensis, 186 A. — Gaudin (dominus), presbiter, capellanus in ecclesia Andegavensi, 209 E, 219 B. — Gendret, capellanus in ecclesia Andegavensi, 210 D. — de Haia (dominus), capellanus in ecclesia Sancti Martini Andegavis, 185 C. — Houveau, canonicus Cenomanensis, 166 E. — Leroux, capellanus in ecclesia Cenomanensi, 155 A. — de Monte Talenti, capellanus in ecclesia Turonensi, 18 D. — Porcher, canonicus in ecclesia Cenomanensi, 58 H. — Porcher, canonicus de Canda, 19 A. — Rondeau, capellanus in ecclesia Cenomanensi, 156 B, 164 D. Andree (Johannes). Andrezé (Maine-et-Loire, c^m de Beaupreau). — Andrezé, 198 A, 248 B. Cf. Sanctus Petrus de Andrezeyo. Andria, prior, 268 A. — Aindre ou Indre (Loire-Inférieure, c^m de Nantes). Anelles (Jacobus de). Anetz (Loire-Inférieure, c^m d'Anceis). — Asnes; Asnetz. Angal (A. et Albinus). Angé (Indre-et-Loire, c^m de Tours). — Angé, Angeium; eccl., 5 F; presbiter, 32 B. Cf. Angeyum. Angelier (Johannes). Angevin (I') — (Herbert et Raoul). Angeyum, eccl., 10 B, 22 F. — Angé (Indre-et-Loire, c^m de Tours). Angiaco (Ymbertus de). Angiers (Jacobus d'). Angles-sur-Langlin (Vienne, c^m de Saint-Savin). — Angia (abbas de), 15 E, 38 E. Ango vel Angot (Michael).

- Angrie* (Maine-et-Loire, c^m de Candé). — *Angrya*, eccl., 239 r. Cf. *Engrie*.
- Angulo Chaillou* (prior de), 290 v. — *Lanchaillou* (Loire-Inférieure, c^m et c^m de Nantes).
- Anille* (l'), rivière, affl. de la Braye. — *Anisola fluviolus*, 53 a.
- Anonio de Lammour* (G. de).
- Anne* (Ambrosia et Johannes).
- Antaise* (Maine-et-Loire, c^m de Segré, c^m de la Chapelle-sur-Oudon). — *Ausezia juxta Segreium* (?).
- Antenesia*, eccl., 70 d. — *La Chapelle-Athenaise* (Mayenne, c^m d'Argentré).
- Anthogneium*, eccl., 27 r; prioratus, 28 v. — *Antogny* (Indre-et-Loire, c^m de Sainte-Maure).
- Anthogneyum*, eccl., 140 d. — *Antogny* (Orne, c^m de la Ferté-Macé).
- Anthoigneium*; castrum, 109 a; dominus, 109 a. — *Antoigné* (Sarthe, c^m de Ballon, c^m de Sainte-Jamme-sur-Sarthe).
- Anthonus de Sancto Mauricio*, 167 a.
- Antogné* (Vienne, c^m et c^m de Châtellerault). — *Antoigniacum*.
- Antogny* (Indre-et-Loire, c^m de Sainte-Maure). — *Antogneyum*, *Antoigné*; eccl., 8 r, 16 a. Cf. *Anthogneium*; *Anthoigneium*; *Antoigniacum*.
- Antoigné* (Sarthe, c^m de Ballon, c^m de Sainte-Jamme-sur-Sarthe). — *Anthoigneium*.
- Anthoigneium*, *Antoigniacum*; ecclesia, 39 v; prior, 43 v. — *Antogny* (Indre-et-Loire, c^m de Sainte-Maure).
- Antoigniaco* (prepositus de), 20 v. — *Antogné* (Vienne, c^m et c^m de Châtellerault).
- Antogny* (Orne, c^m de la Ferté-Macé). — *Anthogneyum*.
- Antrain* (Ille-et-Vilaine, arr. de Fougères). — *Intrenium*.
- Apostoli* (Petrus).
- Appigné* (Ille-et-Vilaine, c^m de Mordelles, c^m du Rheu). — *Appigneium*, prioratus, 175 d.
- Aprilis* (Petrus).
- Aquaria, Aquaria Andegavensis, Aquariae*; baillivus, 204 r; prior, 204 r, 240 r; sacrista, 241 v; prioratus, 389 d. — *Évière* (l'), à Angers (Maine-et-Loire).
- Aque Vive*; abbacia, 24 d, 385 a, abbas, 41 v. — *Aiguesvives* (Loir-et-Cher, c^m de Montrichard, c^m de Faverolles).
- Aradon*, 321 c, 324 c, 326 r, 330 r, 331 a. — *Arradon* (Morbihan, c^m de Vannes).
- Arbolanche* (Franciscus d').
- Arbor Sicca*, eccl., 179 v. — *Arbresse* (Ille-et-Vilaine, c^m de Rhétiers).
- Arbraium, Arbray, Arbré*; eccl., 260 g, 267 g, 275 a. — *Erbray* (Loire-Inférieure, c^m de Saint-Julien-de-Vouvantes).
- Arbresse* (Ille-et-Vilaine, c^m de Rhétiers). — *Arbrexel*, prioratus, 170 c. Cf. *Arbor Sicca*.
- Arbreyum*, eccl., 292 d. — *Erbray* (Loire-Inférieure, c^m de Saint-Julien-de-Vouvantes).
- Archadius, imperator*, 2 v.
- Archer* (Guillelmus l').
- Archerii* (Guillelmus).
- Arcigneyum*, eccl., 178 r. — *Acigné* (Ille-et-Vilaine, c^m de Rennes).
- Arçonmay* (Sarthe, c^m de Saint-Paterne). — *Arçonnaix, Arczonmayum*; eccl., 63 r, 103 v.
- Arданne* (Oliverius d').
- Ardenay* (Sarthe, c^m de Montfort-le-Rotrou). — *Sanctus Hillarius de Ardenayo*.
- Arduinus. Voir Harduinus*.
- Argenton* (Mayenne, c^m de Bierné). — *Argentom, Argentonium*; eccl., 198 d, 235 g, 245 c.
- Argentré* (Ille-et-Vilaine, arr. de Vitré). — *Argentrium*, eccl., 172 g, 177 r.
- Argentré* (Mayenne, arr. de Laval). — *Argentoretum, Argentratum, Argentreyum*; eccl., 53 r, 54 d, 116 r, 118 c; prior, 153 a.
- Argol* (Finistère, c^m de Crozon). — *Argol*; rector, 349. Cf. *Arguel*.
- Argouges* (Jacobus d').
- Arguel*, eccl., 308 g. — *Argol* (Finistère, c^m de Crozon).
- Arigné*, eccl., 196 r. — *Érigné* (Maine-et-Loire, c^m des Ponts-de-Cé, c^m de Murs).
- Arizon*, capellanus in ecclesia Cenomanensi, 157 a.
- Armaillé* (Maine-et-Loire, c^m de Pouancé). — *Armaillé, Armaleium, Armalleyum*; eccl., 203 v, 239 r, 244 r.
- Armandus-Ludovicus Bonnin*, de Chalucet, canonicus Nannetensis, 281 note 5.
- Arnaldus Lamberti*, presbiter et capellanus capellanie Sancti Nicholay in castro de Haya, 45 v.
- de Lupisaltu (magister), prepositus Calestrie et canonicus Sancti Martini Turonensis, 20 c.
- de Poiana (magister), prepositus Andegavensis et canonicus Sancti Martini Turonensis, 17 g, 20 a.
- Seguin, canonicus Dolensis, 381 v.
- de Via, cardinalis, archidiaconus Turonensis et canonicus de Canda, 17 a et note 2, 19 b.
- Arnulphus dictus Baron*, canonicus Turonensis, 18 d.
- de Gerbeville, capellanus in ecclesia Cenomanensi, 157 a, 164 g.
- Aroisem* (Johannes).
- Aron* (Mayenne, c^m de Mayenne). — *Aron, Aronium*; eccl., 76 d, 134 v.
- Arquenay*, in ecclesia de Doucellis (capellania de), 109 a.
- Arquenay* (Mayenne, c^m de Meslay). — *Arquenayum, Arqueneium*; dominus, 119 a; eccl., 116 v; prior, 153 a; prioratus, 81 v. Cf. *Erquenay*.
- Arrablaio* (Petrus de).
- Arrablay, Arrablayum*; eccl., 233 d, 248 r. — *Rablay* (Maine-et-Loire, c^m de Thouarcé).
- Aradon* (Morbihan, c^m de Vannes). — *Aradon*.
- Arrebleium*, eccl., 195 c. — *Rablay* (Maine-et-Loire, c^m de Thouarcé).

- Arrigné, Arrigneyum; eccl., 234 G, 248 C. — *Érigné* (Maine-et-Loire, c^m des Ponts-de-Cé, c^m de Murs).
- Ars (prior et priorissa de), 314 A. — *L'Isle-d'Arz* (Morbihan, c^m de Vannes).
- Artannes (Indre-et-Loire, c^m de Montbazou). — Artenna, Artenne; eccl., 192 G, 230 G. Cf. Arthana.
- Arteseium, 191 C. — *Arthézé* (Sarthe, c^m de Malicorne).
- Arthana, eccl., 6 B, 10 C, 22 F; presbiter, 32 C. — *Artannas* (Indre-et-Loire, c^m de Montbazou).
- Arthana (Philippus de).
- Arthézé* (Sarthe, c^m de Malicorne). — Artheseium, Artheseyum; eccl., 229 G, 244 A. Cf. Arteseium.
- Arthon (Loire-Inférieure, c^m de Pornic). — Arton.
- Artins (Loir-et-Cher, c^m de Montoire). — Artinis seu Artins (eccl. de), 51 D, 61 G, 84 C, 97 D, 161 A, 167 F.
- Arton, eccl., 259 H, 266 A, 270 290 F. — *Arthon* (Loire-Inférieure, c^m de Pornic).
- Arts, eccl., 321 G, 324 B, 326 C. — *Isle-d'Arz (F)* (Morbihan, c^m de Vannes).
- Arzal* (Morbihan, c^m de Musillac). — Arzac, Arzal, eccl., 323 B, 325 J, 328 A, 330 G, 332 G. Cf. Harzal.
- Arzano (Finistère, arr. de Quimperlé). — Arzenno, Arznou; eccl., 316 B, 322 C, 324 J, 327 B, 329 D, 331 H.
- Arzon (Morbihan, c^m de Sarzeau). — Arzon, Arzonium, Arzorn; eccl., 314 D, 321 D, 326 D, 330 I; prior, 314 D.
- Asayum Captivum, prioratus, 25 D. — *Azay-sur-Indre* (Indre-et-Loire, c^m de Loches).
- Ascia, eccl., 187 D. — *Lasse* (Maine-et-Loire, c^m de Noyant).
- Asciacum, eccl., 52 A. — *Assé-le-Béranger* (Mayenne, c^m d'Évron).
- Asinaria, eccl., 53 F. — *Asnières* (Sarthe, c^m de Sablé).
- Asnaige (capella de), 86 K.
- Asneræ, Asneriæ; abbas, 232 E; abbacia, 389 C. — *Asnières-Bellay* (Maine-et-Loire, c^m de Montreuil-Bellay, c^m de Cizay).
- Asneriæ, eccl., 71 G, 83 B, 121 D, 122 D, 161 E, 168 A. — *Asnières* (Sarthe, c^m de Sablé).
- Assès, Assetz; eccl., 269 B, 285 C. — *Anetz* (Loire-Inférieure, c^m d'Ance-nis).
- Asnières* (Sarthe, c^m de Sablé). — Asinaria; Asneriæ.
- Asnières-Bellay* (Maine-et-Loire, c^m de Montreuil-Bellay, c^m de Cizay). — Asnières Bellay, Asneriæ; abbacia, 194 D; eccl., 255 H, 256 B. Cf. Asneræ; Asneriæ.
- Asseyum Berrengarii; molendinum, 90 D. — *Assé-le-Béranger* (Sarthe, c^m d'Évron).
- Asse (Stephanus).
- Assé, l'une des trois paroisses de ce nom au diocèse du Mans. — Aciaco.
- Assé-le-Béranger* (Mayenne, c^m d'Évron). — Aceium; Ascium; Asseyum Berrengarii; Asseyum Berrengarii.
- Assé-le-Boisne* (Sarthe, c^m de Fresnay-sur-Sarthe). — Acé le Boisne; Aceium; Aceium le Boisne; Aceyum le Boesne; Aceyum le Boisne; Asseyum le Boysne.
- Assé-le-Riboul* (Sarthe, c^m de Beaumont). — Assé le Ribouille, prioratus, 145 A. Cf. Aceium li Ribole; Aceyum le Ribole; Asseium le Ribouille; Asseyum le Ribouille.
- Asseium le Boisne, prior, 147 B. — *Assé-le-Boisne* (Sarthe, c^m de Fresnay-sur-Sarthe).
- Asseium le Ribouille, eccl., 144 E. — *Assé-le-Riboul* (Sarthe, c^m de Beaumont-sur-Sarthe).
- Assérac* (Loire-Inférieure, c^m d'Herbignac). — Asserac, eccl., 259 G. Cf. Accarac; Accerac; Acerac; Acercum.
- Asseyum Berrengarii, Asseyum Berrengarii; eccl., 83 B, 134 C, 160 E, 167 A. — *Assé-le-Béranger* (Mayenne, c^m d'Évron).
- Asseyum le Boysne, eccl., 104 E; prior, 105 A. — *Assé-le-Boisne* (Sarthe, c^m de Fresnay-sur-Sarthe).
- Asseyum le Ribouille; castrum, dominus, 145 D; prior, 149 E. — *Assé-le-Riboul* (Sarthe, c^m de Beaumont).
- Astillé* (Mayenne, c^m de Laval). — Astillé, Astillé de Fuma, Astilleyum; eccl., 74 B F, 127 C; prioratus, 128 A.
- Astoudille (Joannes d').
- Asvesia, prioratus, 72 B. — *Avois* (Sarthe, c^m de Sablé).
- Athés* (Indre-et-Loire, c^m de Bléré). — Athes, Athés; eccl., 51; presbiter, 33 C. Cf. Athéys.
- Athée* (Mayenne, c^m de Craon). — Atheia; capellania, 200 B; eccl., 201 D. Cf. Atheya; Saint Mathurin d'Athée.
- Athenay* (Sarthe, c^m de la Suze, c^m de Chemiré-le-Gaudin). — Athenayum; domanium, 125 A; eccl., 123 A, 125 A. Cf. Attenay.
- Atheya, eccl., 237 B. — *Athé* (Mayenne, c^m de Craon).
- Athéys, eccl., 11 A, 23 A. — *Athé* (Indre-et-Loire, c^m de Bléré).
- Attenay, eccl., 72 E. — *Athenay* (Sarthe, c^m de la Suze, c^m de Chemiré-le-Gaudin).
- Aubegni, eccl., 62 F. — *Aubigné* (Sarthe, c^m de Mayet).
- Auber; dominus, 133 B C; manerium, 133 B. — *Aubert* (Mayenne, c^m et c^m de Chailand).
- Auberti (Paganus).
- Aubertus de Bello Visu, canonicus Chableiarum, 21 H.
- Aubigné* (Ille-et-Vilaine, c^m de Saint-Aubin-d'Aubigné). — Albigneium; Albigneyum.
- Aubigné* (Sarthe, c^m de Mayet). — Albigneyum; Aubigni; Aubigneyum.
- Aubigné, eccl., 7 E. — *Aubigny* (Loire-et-Loire, c^m de Montrésor, c^m de Loché).
- Aubigné-Briand* (Maine-et-Loire, c^m de Vihiers). — Aubigné; Aubigné Briand, Aubigné Briand; eccl., 195

C, 221 A B, 233 A; prieuré, 252 B.
Aubigneium, **Aubigneum**; eccl., 12 G;
 presbiter, 35 E. — **Aubigny** (Indre-
 et-Loire, c^m de Montrésor, c^m de Lo-
 ché).
Aubigneum, **capellania**, 102 A. —
Aubigné (Sarthe, c^m de Mayet).
Aubigniaco (Dyonisius de).
Aubigny (Indre-et-Loire, c^m de Mon-
 trésor, c^m de Loché). — **Aubigné**;
Aubignacium; **Aubigneum**.
Aubliez (Carolus de).
Aubourg (Marinus).
Aucaleuc (Côtes-du-Nord, c^m de Dinan).
 — **Auqualleuc**.
Audouart (Nicolaus).
Auffridus de Guernenguy, **canonicus**
Nannetensis, 276 A.
Augan (Morbihan, c^m de Guer). —
Augan, eccl., 368 C. Cf. **Augon**.
Augeron (Petrus d').
Augi (Johannes d').
Augier (Stephanus).
Augon, eccl., 360 E. — **Augan** (Mor-
 bihan, c^m de Guer).
Aula de Vihiers, eccl., 233 E. — **La**
Salle-de-Vihiers (Maine-et-Loire, c^m
 de Vihiers).
Aula in Mangia, eccl., 234 D. —
La Salle-Aubry (Maine-et-Loire, c^m
 de Montrevault, c^m de la Salle-et-
 Chapelle-Aubry).
Aula juxta Villiers, eccl., 244 F. —
La Salle-de-Vihiers (Maine-et-Loire,
 c^m de Vihiers).
Aulaines (Sarthe, c^m de Bonnetable).
 — **Aulaines**, eccl., 113 C.
Aulla, eccl., 195 C. — **La Salle-de-**
Vihiers (Maine-et-Loire, c^m de Vi-
 hiers).
Aullier (Stephanus).
Aulcaux (les) — (Sarthe, c^m de la
 Fresnaye-sur-Chédolet). — **Sanctus**
Petrus de Auneaux; **Sanctus Petrus**
 de Aunellis.
Aumône (l'), à Tours. — **Sanctus Jo-**
hannes de Ponte Turonensi.
Auqualleuc, 382 E. — **Aucaleuc** (Côtes-
 du-Nord, c^m de Dinan).
Aurey (Morbihan, arr. de Lorient). —

Alraium; **Alrayum**; **Elraium**; **Sanctus**
Gildas de Elraio; **Sanctus Gil-**
dasius Alraii; **Sanctus Gustannus** Al-
 raii.
Auscia juxta Segreium, eccl., 245 A.
 — **Antaise** (Maine-et-Loire, c^m de
 Segré, c^m de la Chapelle-sur-Ou-
 don).
Ausquerii (Guillelmus).
Aussonio (Nycolaus de).
Austiliacum, eccl., 53 E. — **Saint-Mars-**
d'Outille (Sarthe, c^m d'Écommoy).
Austregia, eccl., 6 E. — **Autrèche** (In-
 dre-et-Loire, c^m de Châteaurenault).
Aute l'Isu (Petrus).
Autrèche (Indre-et-Loire, c^m de Châ-
 teaurenault). — **Autrechia**, eccl.,
 13 E, 36 A. Cf. **Austregia**.
Autresi (Guillelmus).
Auveroe, eccl., 189 A; **capellania**
Sancti Remigii, 188 A. — **Auverse**
 (Maine-et-Loire, c^m de Noyant).
Auverd (dominus d'), 159 A. — **Dau-**
vert (Sarthe, c^m de la Chartre,
 c^m de Ruillé-sur-le-Loir).
Auvers, prioratus, 72 A. — **Auvers-le-**
Hamon (Sarthe, c^m de Sablé).
Auvers, eccl., 72 G, 123 E. — **Auvers-**
sous-Montfaucon (Sarthe, c^m de
 Loué).
Auvers-le-Hamon (Sarthe, c^m de Sablé).
 — **Auvers-le-Hamon**, eccl., 71 D.
 Cf. **Adversis**; **Auvers**; **Auversum Ha-**
monis; **Aversum Hamonis**.
Auvers-sous-Montfaucon (Sarthe, c^m de
 Loué). — **Auvers**.
Auverse (Maine-et-Loire, c^m de Noyant).
 — **Alversia**; **Auverce**.
Auversum Hamonis, eccl., 121 A,
 122 C; prioratus, 121 F. — **Auvers-**
le-Hamon (Sarthe, c^m de Sablé).
Auvregneum, **Auvrené**, **Auvreneium**;
 eccl., 260 C, 267 A, 271 D. — **Le**
Grand-Auverné (Loire-Inférieure,
 c^m de Moisdon).
Auzouer (Indre-et-Loire, c^m de Châ-
 teaurenault). — **Oratorium**.
Avagnæ, eccl., 65 C. — **Avesnes** (Sar-
 the, c^m de Marolles-les-Braux).
Availles (Ille-et-Vilaine, c^m de la Guer-

che). — **Availé**, eccl., 170 C. Cf. **Ava-**
lia.
Availleum, **Availly**; eccl., 69 E, 114 A.
 — **Évailé** (Sarthe, c^m de S.-Calais).
Avaisia, prior, 147 E, 153 E. — **Avoise**
 (Sarthe, c^m de Sablé).
Avalarre, **Avalerria**; eccl., 5 H, 22 E.
 — **Vallères** (Indre-et-Loire, c^m d'A-
 zay-le-Rideau).
Availa, eccl., 177 G. — **Availles** (Ille-
 et-Vilaine, c^m de la Guerche).
Avalleria, **Avallerria**; eccl., 10 G;
 presbiter, 33 A. — **Vallères** (Indre-
 et-Loire, c^m d'Azay-le-Rideau).
Aveçac, eccl., 260 F, 267 D. — **Avesnac**
 (Loire-Inférieure, c^m de Saint-Ni-
 colas-de-Redon).
Aveceum, eccl., 121 D. — **Avesné**
 (Sarthe, c^m de Brulon).
Avenæ, eccl., 106 C; prioratus, 66 A,
 107 C. — **Avesnes** (Sarthe, c^m de
 Marolles-les-Braux).
Avenæ, eccl., 16 B, 27 G, 39 C. —
Avoine (Indre-et-Loire, c^m de Chi-
 non).
Aveneriæ, eccl., 74 A, 127 A, 128 C,
 129 A B; prior, 148 C; prioratus,
 74 F, 128 A, 388 D; rector, 129 A.
 — **Avenièrès** (Mayenne, c^m de La-
 val).
Avenes, eccl., 8 I. — **Avoine** (Indre-et-
 Loire, c^m de Chinon).
Avenièrès (Mayenne, c^m et c^m de Laval).
 — **Avenières** ou **Maine**, cure, 247 E.
 Cf. **Aveneriæ**.
Aversum Hamonis, prior, 147 D. —
Auvers-le-Hamon (Sarthe, c^m de Sa-
 blé).
Averton (Mayenne, c^m de Villaines-la-
 Juhel). — **Avertonium**, **capellania**,
 143 B; eccl., 79 C, 142 E.
Avesé, **Avescium**, **Aveseyum**; eccl.,
 67 G, 111 C; prior, 68 D, 150 B,
 prioratus, 112 C. — **Avesé** (Sarthe,
 c^m de la Ferté-Bernard).
Avesia; **cymiterium**, 117 F; eccl.,
 71 G, 121 C; prioratus, 121 G. —
Avoise (Sarthe, c^m de Sablé).
Avesnes (Sarthe, c^m de Marolles-les-
 Braux). — **Avagnæ**; **Avenæ**.

Avezac (Loire-Inférieure, c^m de Saint-Nicolas-de-Redon). — *Aveçac*; *Avezac*.
Avesé (Sarthe, c^m de Brulon). — *Avesesium*, eccl., 71 D. Cf. *Aveceyum*.
Avezac, eccl., 292 H. — *Avezac* (Loire-Inférieure, c^m de Saint-Nicolas-de-Redon).
Avezé (Sarthe, c^m de la Ferté-Bernard). — *Avesé*; *Avesesium*; *Aveseyum*.
Aviré (Maine-et-Loire, c^m de Segré). — *Avireium*, *Avireyum*; eccl., 200 C, 237 G.
Avis (Thomas).
Avoine (Indre-et-Loire, c^m de Chinon). — *Avenæ*; *Avenes*.
Avoise (Sarthe, c^m de Sablé). — *Asvesia*; *Avaisia*; *Avesia*.
Avon (Indre-et-Loire, c^m de l'Isle-Bouchard). — *Avonium*, eccl., 8 J, 16 D, 27 B, 39 E; prioratus, 28 C.
Avrillé (Indre-et-Loire, c^m de Langeais). — *Avrilleum*; *Avrillacum* juxta Beaufort.
Avrillé (Maine-et-Loire, c^m d'Angers). — *Avrillé*, *Avrilleum*; eccl., 203 D, 238 E, 247 F.
Avrilleum, prior, 227 E. — *Avrillé* (Indre-et-Loire, c^m de Langeais).
Avrilleum, eccl., 137 E. — *Avrilly* (Orne, c^m de Domfront).
Avrillacum juxta Beaufort, prioratus,

229 A. — *Avrillé* (Indre-et-Loire, c^m de Langeais).
Avrilly (Orne, c^m de Domfront). — *Avrilleum*.
Avrionnum, eccl., 54 A. — *Évron* (Mayenne, arr. de Laval).
Avunculi (Johannes).
Aymericus le Baacle, capellanus Sancti Mauritii Andegavis, 185 A.
— de Capdenac, canonicus Turonensis, 17 G.
— Chignart, capellanus Sancti Johannis Andegavis, 184 B D.
— Collier, 45 C.
— de Gordonio, canonicus Sancti Martini Turonensis, 20 F.
— Guenaut (dominus), prepositus de Antoigniaco et canonicus Sancti Martini Turonensis, 17 D, 20 E.
— de Maurono, canonicus Andegavensis, 183 D.
— Thomé, rector ecclesie Sancti Lupencii, 46 B.
Ayraut (J.).
Ayres (Petrus d').
Azaio (Guido de).
Azaium Captivum, eccl., 24 H; presbiter, 34 F; prior, 42 B. — *Azay-sur-Indre* (Indre-et-Loire, c^m de Loches).
Azaium Ridelli, eccl., 23 C; presbiter, 32 E; prior, 41 E; prioratus, 24 D, 386 B. — *Azay-le-Rideau* (Indre-et-Loire, arr. de Chinon).

Azaium super Carum, eccl., 24 A; presbiter, 32 D. — *Azay-sur-Cher* (Indre-et-Loire, c^m de Bléré).
Azay-le-Rideau (Indre-et-Loire, arr. de Chinon). — *Azay Ridelli*, eccl., 5 B. Cf. *Azaium Ridelli*; *Azayum Ridelli*.
Azay-sur-Cher (Indre-et-Loire, c^m de Bléré). — *Azay super Carum*, eccl., 5 B. Cf. *Azaium super Carum*; *Azayum super Carum*; *Azeyum super Karum*.
Azay-sur-Indre (Indre-et-Loire, c^m de Loches). — *Azayum Captivum*, eccl., 7 E, 12 D; prioratus, 25 D. Cf. *Azaium Captivum*.
Azayum Ridelli, eccl., 10 E. — *Azay-le-Rideau* (Indre-et-Loire, arr. de Chinon).
Azayum super Karum, eccl., 10 D. — *Azay-sur-Cher* (Indre-et-Loire, c^m de Bléré).
Azé (Mayenne, c^m de Château-Gontier). — *Azé*, eccl., 198 C; cure et prieuré, 250 B. Cf. *Azeium*; *Azeyum*.
Azeio (G. de).
Azeium; prioratus, 199 F, 389 G. — *Azé* (Mayenne, c^m de Château-Gontier).
Azemari (G.).
Azeyum, ecclesia, 235 F; 236 F. — *Azé* (Mayenne, c^m de Château-Gontier).

B

B. de Mausson (magister), capellanus in manerio de Nemans, 47 A.
B. Garnier, 207 F.
Baacle (Aymericus et Robertus le).
Baas, prioratus, 296 C. — *Batz* (Loire-Inférieure, c^m du Croisic).
Baates (Gaufridus de).
Baaz; prior, 264 F. — *Batz* (Loire-Inférieure, c^m du Croisic).
Baconnière (la) — (Mayenne, c^m de Chailland). — *Baconneria*, *Baconnieres*; eccl., 75 B, 132 B.
Baden (Morbihan, c^m de Vannes). —

Baden, eccl., 313 B, 321 B, 323 F, 326 G, 328 L, 331 A.
Baeng, eccl., 320 A. — *Bains* (Ile-et-Vilaine, c^m de Redon).
Bagar Morvan, *Bagarmorvan*; persona, 376 D, 380 C. — *Baguer-Morvan* (Ile-et-Vilaine, c^m de Dol).
Bagar Picquan, ecclesia, 382 E. — *Baguer-Pican* (Ile-et-Vilaine, c^m de Dol).
Bagneux (Maine-et-Loire, c^m de Saumur). — *Baigneus*, *Baigneux*; eccl., 192 B, 230 G.

Baguer-Morvan (Ile-et-Vilaine, c^m de Dol). — *Bagar Morvan*.
Baguer-Pican (Ile-et-Vilaine, c^m de Dol). — *Bagar Picquan*.
Bahordelan, cappellania, 314, note 1; au diocèse de Vannes.
Bahoul (Johannes).
Baif (Julianus le).
Baillé (Ile-et-Vilaine, c^m de Saint-Brice-en-Cogles). — *Balleyum*; *Billé*.
Baillet, capellanus in ecclesia Cenomansensi, 155, note 2.
Bailleul (Sarthe, c^m de Malicorne). —

- Baillodium**, ecclesia, 190 B, 229 D.
Baillié, eccl., 67 D. — *Beillé* (Sarthe, c^m de Tuffé).
Baillou (Loir-et-Cher, c^m de Montdoubleau). — *Baillou*, eccl., 69 A, 114 B. Cf. *Baliau*.
Bain-de-Bretagne (Ille-et-Vilaine, arr. de Redon). — *Bayn*; *Baynum*.
Bains (Ille-et-Vilaine, c^m de Redon). — *Baing*, eccl., 328 I. Cf. *Baeng*; *Bens*.
Bais (Ille-et-Vilaine, c^m de la Guerche). — *Bais*, eccl., 170 D; prioratus, 170 B. Cf. *Bayseum*.
Bais (Mayenne, arr. de Mayenne). — *Bais*, eccl., 75 G. Cf. *Bediscum*.
Balado, *Baladon*; decanatus, 56 D, 64 A, eccl., 52 B, 64 B; prioratus, 387 D. — *Ballon* (Sarthe, arr. du Mans).
Balaé, eccl., 70 H; prioratus, 81 C. — *Ballée* (Mayenne, c^m de Grez-en-Bouère).
Balan, eccl., 6 B, 10 A, 22 D; preceptor, 411; presbiter, 32 A. — *Ballan* (Indre-et-Loire, c^m de Montbazou).
Balanic (Laurent de).
Balatedo, eccl., 3 D. — *Balesmes* (Indre-et-Loire, c^m de la Haye-Descartes).
Balazé (Ille-et-Vilaine, c^m de Vitré). — *Balazeium*, eccl., 178 G. Cf. *Ballazeium*.
Baldoinus, *Baldoynus* seu *Balduinus*. — de *Crepi*, 168 C. — de *Salu*, canonicus *Nannetensis*, 273 B C.
Balée, 187 A. — *Ballée* (Maine-et-Loire, c^m et c^m d'Angers).
Balend (Henricus).
Balesmes (Indre-et-Loire, c^m de la Haye-Descartes). — *Balatedo*; *Balismium*; *Balismum*; *Belisma*; *Belismum*; *Bellismum*.
Baliau, eccl., 52 D. — *Baillou* (Loir-et-Cher, c^m de Montdoubleau).
Balismium, *Balismum*; eccl., 15 F, 38 F, 46 A, 385 B. — *Balesmes* (Indre-et-Loire, c^m de la Haye).
Balisson (Maine-et-Loire, c^m de Segré, c^m de Châtelais). — *Balisson*, chapelle, 252 I.
Ballado; *burgenses*, 104 AB; decanatus, 89 A, 103 D; leprosaria, 104 A, 147 A; domus Dei, 104 AB; Sanctus Georgius, eccl., 103 E, 103 F, (prior), 104 AB — *Ballon* (Sarthe, arr. du Mans).
Ballan (Indre-et-Loire, c^m de Montbazou). — *Balan*.
Ballazeium, eccl., 172 F. — *Balazé* (Ille-et-Vilaine, c^m de Vitré).
Ballée (Maine-et-Loire, c^m et c^m d'Angers). — *Ballée*, chapelle, 251 A; eccl., 223 G. Cf. *Balée*; *Balleyum*.
Ballée (Mayenne, c^m de Grez-en-Bouère). — *Balleia*, *Balleya*; dominus, 118 A; eccl., 116 B, 118 A, 119 B. Cf. *Balleyum*.
Balleur (Michael le).
Balleyum, eccl., 177 I. — *Ballée* (Maine-et-Loire, c^m et c^m d'Angers).
Balleyum; prior, 119 B. — *Ballée* (Mayenne, c^m de Grez-en-Bouère).
Ballon (Sarthe, arr. du Mans). — *Balado*; *Baladon*; *Ballado*.
Ballots (Mayenne, c^m de Saint-Aignan). — *Balouz*.
Ballue (la) — (Maine-et-Loire, c^m et c^m d'Angers). — *Balue* (la); prieuré, 252 E.
Balouz, eccl., 237 C. — *Ballots* (Mayenne, c^m de Saint-Aignan).
Banalec, prebenda, 308 A, 310 D. — *Bannalec* (Finistère, arr. de Quimper).
Banasta, eccl., 270 L. — *Benate* (la) — (Loire-Inférieure, c^m de Légé, c^m de Saint-Jean-de-Corcoué).
Bannalec (Finistère, arr. de Quimper). — *Banazlec*, *Banazleuc*; prebenda, 306 H; vicarius, 300 F, 305 B. Cf. *Banalec*.
Bannes (Mayenne, c^m de Meslay). — *Banna*, eccl., 121 B. Cf. *Benna*; *Bona*.
Bannier (Oliverius).
Banvou (Orne, c^m de Messei). — *Bonum Volatum*.
Baracé (Maine-et-Loire, c^m de Durtal). — *Baracé*, *Baraceium*; eccl., 190 D, 191 H, 229 B, 230 C, 248 H.
Baracio (Alanus de).
Barbé (Johannes).
Barbechat (Loire-Inférieure, c^m du Louroux-Beaucouze). — *Barbechat*, *Barbechaye*; prior, 263 D, 288 B; prioratus, 294 E.
Barberotte (Johannes).
Barbes vel Barbés (Johanna et Johannes).
Barbez, capellanus in ecclesia Cenomanensi, 156 C.
Barbier (Johannes).
Barbitonsor (G.).
Barbitonsoris (Matheus).
Baréz (la), eccl., 292 A. — *Abbaretz* (Loire-Inférieure, c^m de Nozay).
Barle (Johannes).
Baroche-Gondouin (la) — (Mayenne, c^m de Lassay). — *Basochia Gondouin*; *Bazoges le Gandouyn*; *Bazogia Gandouini*.
Baroche-sous-Lucé (la) — (Orne, c^m de Juvigny). — *Basochia de Lucé*; *Bazogia de Lucayo*.
Baron (dictus), capellanus in ecclesia Andegavensi, 213 C.
Baron (Arnulphus dictus).
Barra, prior, 378 C. — *Barre* (la) — (Ille-et-Vilaine, c^m de Châteauneuf-en-Bretagne, c^m de Plerguer).
Barra (J. de).
Barraus, eccl., 3 D. — *Barrou* (Indre-et-Loire, c^m de Pressigny).
Barravi (Ainardus).
Barre (la) — (Ille-et-Vilaine, c^m de Châteauneuf-en-Bretagne, c^m de Plerguer). — *Barra*.
Barre (la) — (Maine-et-Loire, c^m et c^m d'Angers). — *Chapelle de la Barre*, 251 E; dominus, 130 B.
Barre (Johannes de la).
Barril (Guillelmus).
Barrou (Indre-et-Loire, c^m de Pressigny). — *Barro*, *Barrotum*; eccl., 9 G, 15 A, 25 E, 38 B; prior, 42 L; prioratus, 26 F. Cf. *Barraus*.
Bartholomeus Foucher (dominus), canonicus Andegavensis, 210 F. — *Goion*, canonicus *Nannetensis*, 261 A.

- Bartholomeus de Monte Bazonis, 46 A.
Baselica, eccl., 60 A. — *La Bazoge* (Sarthe, c^m du Mans).
- Basle (Georgius et Johannes).
- Basochia, ecclesia, 70 C. — *La Bazouge-de-Chemiré* (Mayenne, c^m de Meslay).
- Basochia de Allodis, eccl., 76 R. — *La Bazouge-des-Alloux* (Mayenne, c^m de Mayenne).
- Basochia de Lucé, eccl., 77 R. — *La Baroche-sous-Lucé* (Orne, c^m de Juvigny).
- Basochia Gondouin, eccl., 79 F; prioratus, 80 A. — *La Baroche-Gondouin* (Mayenne, c^m de Lassay).
- Basoge, eccl., 173 C. — *Bazouges-du-Désert* (Ille-et-Vilaine, c^m de Louvigné-du-Désert).
- Basoge prope Castrum Gonterii, eccl., 235 E. — *Bazouges* (Mayenne, c^m de Château-Gontier).
- Basogerii, Basogers; eccl., 70 F, 117 AD; prioratus, 71 B. — *Bazougers* (Mayenne, c^m de Meslay).
- Basoges, eccl., 198 F. — *Bazouges* (Mayenne, c^m de Château-Gontier).
- Basoges, prioratus, 174 C. — *Bazouges-la-Péronne* (Ille-et-Vilaine, c^m d'Antrain).
- Basoges, Basoges sur le Loir; capellanus, 191 B; eccl., 190 F, 229 D. — *Bazouges* (Sarthe, c^m de la Flèche).
- Basogia (capellania Beate Marie de), 105 C; au diocèse du Mans (doyenné de Fresnay).
- Basogia, eccl., 84 B, 93 B; rector, 88 C. — *La Bazoge* (Sarthe, c^m du Mans).
- Basogia, cimiterium, 117 F; eccl., 116 F. — *La Bazouge-de-Chemiré* (Mayenne, c^m de Meslay).
- Basogis subtus Hedeium, eccl., 171 D. — *Bazouges-sous-Hédé* (Ille-et-Vilaine, c^m de Hédé).
- Basogiés, prioratus, 388 C. — *Bazougers* (Mayenne, c^m de Meslay).
- Bassa Mater, eccl., 280 CD. — *La Chapelle-Basse-Mer* (Loire-Inférieure, c^m du Loroux-Bottreau).
- Basse-Goulaine* (Loire-Inférieure, c^m de Vertou). — Sanctus Bricius de Bassa Goulaina; Sanctus Bricius de Goulaina; Sanctus Bricius de Goulaina.
- Bastardi (J. vel Barbés et Petrus).
- Bastein (Sarthe, c^m et c^m de Loué). — Bastein, prioratus, 124 C.
- Batgum (Ludovicus).
- Batz (Loire-Inférieure, c^m du Croisic). — Batz, eccl., 289 C; vicarius, 289 C. Cf. Baas; Baaz; Baz.
- Baubigné (Mayenne, c^m de Château-Gontier, c^m de Fromentières). — Baubigneum; dominus, 119 A; manerium, 119 A.
- Baucen, capellania, 187 A; au diocèse d'Angers (archiprêtre d'Angers).
- Baucenne (la), eccl., 367 B. — *Baussaine (la)* — (Ille-et-Vilaine, c^m de Tinténiac).
- Baud (Morbihan, arr. de Pontivy). — Baud, eccl., 322 L, 325 B, 327 N, 329 L. Cf. Bauld; Bault; Bant.
- Baudeterie en Chemiré (la), capellania, 212 F; à *Chemiré-sur-Sarthe* (Maine-et-Loire, c^m de Château-neuf-sur-Sarthe).
- Baudouyn, capellanus in ecclesia Cenomanensi, 157 C.
- Baugé (Maine-et-Loire). — Baugé, eccl., 248 R. Cf. Baugeyum Novum; Novum Baugeium.
- Baugé (Johannes).
- Baugé (Johannes et Julianus de). — (de), capellanus in ecclesia Cenomanensi, 163 C.
- Baugeium Novum, Baugeyum Novum; eccl., 187 G, 226 G. — *Baugé* (Maine-et-Loire).
- Baugendière (prior de la), 151 B; au diocèse du Mans (doyenné de Beaumont).
- Baugerais (Indre-et-Loire, c^m de Montrésor, c^m de Loché). — Baugerais, Bagesays, Bageseys; abbas, 31 B, 41 J, 45 A.
- Baugeyo (Johannes de).
- Baugeyum Vetus, eccl., 226 F. — *Le Vicil-Baugé* (Maine-et-Loire, c^m de Baugé).
- Bauges, eccl., 248 R. — *Baugé* (Maine-et-Loire).
- Bauld, prioratus, 296 B. — *Baud* (Morbihan, arr. de Pontivy).
- Baulon (Ille-et-Vilaine, c^m de Guichen). — Baulon, eccl., 361 R; prioratus curatus, 372 R.
- Bault, prioratus, 296 A. — *Baud* (Morbihan, arr. de Pontivy).
- Bausé (Maine-et-Loire, c^m de Seiches). — Bauné, Bausseum; eccl., 186 C, 225 A, 243 B.
- Bauno, Baunou; prior, 41 D; prioratus, 24 B, 286 C. — *Beno* (Indre-et-Loire, c^m de Bléré, c^m d'Athée).
- Baussaine (la) — (Ille-et-Vilaine, c^m de Tinténiac). — Baucenne (la); Boexine (la).
- Baut, eccl., 317 D; prior, 317 F. — *Baud* (Morbihan, arr. de Pontivy).
- Baye (Finistère, c^m de Quimperlé). — Bey.
- Bayn, Baynum; decanatus, 171 EFG; eccl., 171 E, 176 H. — *Bain-de-Bretagne* (Ille-et-Vilaine, arr. de Redon).
- Bayseum, eccl., 180 G. — *Bais* (Ille-et-Vilaine, c^m de la Guerche).
- Baz, eccl., 260 E; vicarius, 270 D. — *Batz* (Loire-Inférieure, c^m du Croisic).
- Baza Insula, 334 R; vicarius, 337 B. — *L'Isle-de-Batz* (Finistère, c^m de Saint-Pol-de-Léon).
- Bazoge (la)* — (Sarthe, c^m du Mans). — Baselica; Basogia; Basogia prope Cenomanos.
- Bazogeriis (prior de), 147 C. — *Bazougers* (Mayenne, c^m de Meslay).
- Bazoges, 247 B. — *Bazouges* (Mayenne, c^m de Château-Gontier).
- Bazoges, pres la Crote, 247 H. — *Bazouges* (Mayenne, c^m de Meslay).
- Bazoges le Gandouyn, église, 247 R. — *La Baroche-Gondouin* (Mayenne, c^m de Lassay).
- Bazoges sur le Loir, cure, 248 E. — *Bazouges* (Sarthe, c^m de la Flèche).

- Bazogia**, eccl., 166 A. — *La Bazoge* (Sarthe, c^m du Mans).
- Bazogia**, eccl., 178 A. — *Bazouges-la-Pérouse* (Ille-et-Vilaine, c^m d'Antrain).
- Bazogia de Ailetis**, eccl., 134 B. — *La Bazouge-des-Allens* (Mayenne, c^m de Mayenne).
- Bazogia de Lucayo**, eccl., 138 E, 139 D, 148 A. — *La Baroches-sous-Lucé* (Orne, c^m de Juvigny).
- Bazogia Gandoini**, eccl., 142 E; prioratus, 143 B. — *La Baroches-Gandoini* (Mayenne, c^m de Lassay).
- Bazogia prope Cenomanos**, eccl., 160 C. — *La Bazoge* (Sarthe, c^m du Mans).
- Bazogiaz**, eccl., 178 D. — *Bazouges-sous-Hédé* (Ille-et-Vilaine, c^m de Hédé).
- Bazogiaz Petrosiaz**, eccl., 181 A. — *Bazouges-la-Pérouse* (Ille-et-Vilaine, c^m d'Antrain).
- Bazouge-de-Chemiré** (Mayenne, c^m de Meslay). — Basochia; Basogia.
- Bazouge-des-Allens (la)** — (Mayenne, c^m de Mayenne). — Basochia de Ailetis; Basogia de Ailetis.
- Bazougers** (Mayenne, c^m de Meslay). — Basogerii; Basogers; Basogiés; Bazogeriis (de).
- Bazoges** (Mayenne, c^m de Châteaugontier). — Basoge prope Castrum Gonterii; Basoges; Bazoges.
- Bazoges** (Mayenne, c^m de Meslay). — Basoges pres la Crote.
- Bazoges** (Sarthe, c^m de la Flèche). — Basoges; Basoges sur le Loir; Basoges sur le Loir.
- Bazoges-du-Désert** (Ille-et-Vilaine, c^m de Louvigné). — Basoge.
- Bazoges-la-Pérouse** (Ille-et-Vilaine, c^m d'Antrain). — Basogia; Basogiaz; Basogiaz Petrosiaz.
- Bazoges-sous-Hédé** (Ille-et-Vilaine, c^m de Hédé). — Basogiaz subtus Hedeium; Bazogiaz.
- Beata Magdalena de Haya**, prioratus, 26 F. — *La Madolaine, à la Haye-Descartes* (Indre-et-Loire, arr. de Loches).
- Beata Margareta de Eremitis**, capellania, 100 C. — *L'Ermitage* (Sarthe, c^m de la Chartre, c^m de Ruillé-sur-Loir).
- Beata Maria Andegavensis vel Andegavis**; abbacia, 203 E; abbatissa, 96 E, 225 B D, 127 A, 128 A, 240 A; capellani, 186 A; eccl., 243 B, 246 E, 252 A, 255 B. — *Notre-Dame-de-la-Charité ou le Ronceray, à Angers* (Maine-et-Loire).
- Beata Maria Conceptionis**, eccl., 139 A. — *Passais* (Orne, arr. de Domfront).
- Beata Maria de Basogia**, capellania, 105 C; au diocèse du Mans (doyenné de Fresnay).
- Beata Maria de Bello Loco**, monasterium, 366 D. — *Beaulieu* (Côtes-du-Nord, c^m de Broons, c^m de Mégrit).
- Beata Maria de Bello Loco prope Andegavis**, prioratus, 296 B. — *Beaulieu* (Maine-et-Loire, c^m de Thouarcé).
- Beata Maria de Bello Pratello**, eccl., 234 B; prioratus, 235 C. — *Notre-Dame, à Beaupreau* (Maine-et-Loire, arr. de Cholet).
- Beata Maria de Bono Loco**; abbatissa, 96 E. — *Bonlieu* (Sarthe, c^m de Château-du-Loir, c^m de Dissay-sous-Courcillon).
- Beata Maria de Boseo**, eccl., 79 C, 142 A. — *Sainte-Marie-du-Bois* (Mayenne, c^m de Lassay).
- Beata Maria de Campis** (capellania), 104 A; au diocèse du Mans (doyenné de Vallon).
- Beata Maria de Capella Bassæ Matris**, eccl., 288 B. — *Chapelle-Basse-Mer (la)* — (Loire-Inférieure, c^m du Louroux-Bottreau).
- Beata Maria de Cavez**, capellania, 296 C; au diocèse de Nantes.
- Beata Maria de Chalonnas**, eccl., 244 G. — *Chalonnas-sur-Loire* (Maine-et-Loire, arr. d'Angers).
- Beata Maria de Charnayo vel Charnayo**, eccl., 161 B, 167 D. — *Charné* (Mayenne, c^m et c^m d'Ernée).
- Beata Maria de Civitate**, capellania, 170 A. — *Notre-Dame-de-la-Cité, à Rennes* (Ille-et-Vilaine).
- Beata Maria de Clicio**, eccl., 269 J. — *Notre-Dame, à Clisson* (Loire-Inférieure, arr. de Nantes).
- Beata Maria de Ferreriis supra Bellum Locum**, prioratus curatus, 34 G. — *Ferrières-sur-Beaulieu* (Indre-et-Loire, c^m de Loches).
- Beata Maria de Fulgerollis** (capellania de), nuncupata de Launay 133 C; à *Fougerolles* (Mayenne, c^m de Landivy).
- Beata Maria de Gordana vel Gourdana**, eccl., 158 C, 165 E. — *Gourdaine, au Mans* (Sarthe).
- Beata Maria de Grazayo**, eccl., 161 C. — *Grazay* (Mayenne, c^m de Mayenne).
- Beata Maria de Guenguampo**; vicarii curati, 345 B. — *Notre-Dame, à Guingamp* (Côtes-du-Nord).
- Beata Maria de Haya**, eccl., 15 A, 26 A. — *Notre-Dame, à la Haye-Descartes* (Indre-et-Loire, arr. de Loches).
- Beata Maria de Haya, de la Haye vel de la Hays**, eccl., 264 A, 287 F, 293 C. — *La Haye-Fonassière* (Loire-Inférieure, c^m de Vertou).
- Beata Maria de Jublens**, ecclesia, 165 G. — *Jublains* (Mayenne, c^m de Bais).
- Beata Maria de Meduana**, eccl., 137 A C, 168 F. — *Mayenne* (Mayenne).
- Beata Maria de Melleyo**, capella, 119 B. — *Meslay* (Mayenne, arr. de Laval).
- Beata Maria de Monte**, eccl., 324 B, 326 B, 330 M. — *Notre-Dame-du-Méné, à Vannes* (Morbihan).
- Beata Maria de Monte Falcomis**, eccl., 287 D. — *Notre-Dame, à Montfaucon* (Maine-et-Loire, arr. de Cholet).
- Beata Maria de Morzella**, capella, 178 A. — *Notre-Dame, à Mordelles* (Ille-et-Vilaine).
- Beata Maria de Noien vel de Noyensio**.

- eccl., 73 B, 123 B. — *Notre-Dame*, à *Noyen-sur-Sarthe* (Sarthe, c^m de Malicorne).
- Beata Maria de Parco, prior, 81 E. — *Notre-Dame-du-Parc*, à *Saint-Denis-d'Orques* (Sarthe, c^m de Loué).
- Beata Maria de Persegnia; abbas, 107 B. — *Perseigne* (Sarthe, c^m de la Fresnaye, c^m de Neufchâtel-en-Saonnais).
- Beata Maria de Pinibus, eccl., 97 C. — *Les Pins* (Loir-et-Cher, c^m de Montoire, c^m de Villedieu-en-Beauce).
- Beata Maria de Plana, eccl., 266 C. — *La Plaine* (Loire-Inférieure, c^m de Pornic).
- Beata Maria de Prulliac, eccl., 15 A, 38 A. — *Notre-Dame*, à *Preuilly* (Indre-et-Loire, arr. de Loches).
- Beata Maria de Roseriis, eccl., 246 D. — *Les Rosiers-sur-Loire* (Maine-et-Loire, c^m de Saumur).
- Beata Maria de Rothono, eccl., 328 H. — *Notre-Dame*, à *Redon* (Ille-et-Vilaine).
- Beata Maria de Rouelles, eccl., 139 A. — *Rouellé* (Orne, c^m de Domfront).
- Beata Maria de Sabolio, eccl., 70 E, 116 C, 118 B, 119 A. — *Notre-Dame*, à *Sablé* (Sarthe, arr. de la Flèche).
- Beata Maria de Salmuro, eccl., 232 B; prioratus, 194 A; rector, 195 A. — *Notre-Dame*, à *Saumur* (Maine-et-Loire).
- Beata Maria de Sancto Matheo, eccl., 335 C; à *Saint-Mathieu-de-Finistère* (Finistère, c^m de Plougonvelin).
- Beata Maria de Sancto Vincentio, eccl., 93 B. — *Saint-Vincent*, au *Mans* (Sarthe).
- Beata Maria des Croix, capella, 292 A. — *Croix (les)* — (Loire-Inférieure, c^m de la Chapelle-sur-Erdre, c^m de Sautron).
- Beata Maria de Seronis, Beata Maria de Seronnes prope castrum Novum; eccl., 213 A, 246 H. — *Seronnes*, auj. *Châteauneuf-sur-Sarthe* (Maine-et-Loire, arr. de Segré).
- Beata Maria de Silliaci Guillermi; capitulum, 145 E; eccl., 144 F G, 145 C. — *Sillé-le-Guillaume* (Sarthe, arr. du Mans).
- Beata Maria de Troo; prior, 152 A. — *Troo* (Loir-et-Cher, c^m de Montoire).
- Beata Maria de Vadacio, monasterium, 102 C. — *Vaas* (Sarthe, c^m de Mayet).
- Beata Maria de Vario vel Beata Maria de Ver, eccl., 68 D, 113 B. — *Notre-Dame*, à *Saint-Cosme-de-Vair* (Sarthe, c^m de Mamers).
- Beata Maria de vico de Troo, capellania, 99 C; à *Troo* (Loir-et-Cher, c^m de Montoire).
- Beata Maria de Virginitate; abbatissa, 99 A. — *La Virginité* (Loir-et-Cher, c^m de Montoire, c^m des Roches).
- Beata Maria de Vitreio, eccl., 178 G, 391 A; prioratus, 173 B. — *Notre-Dame*, à *Vitré* (Ille-et-Vilaine).
- Beata Maria de Vivonio, eccl., 108 F. — *Vivoin* (Sarthe, c^m de Beaumont-sur-Sarthe).
- Beata Maria Divitis Turonensis, eccl., 10 D, 23 D; presbiter, 32 D. — *Notre-Dame-la-Riche*, à *Tours* (Indre-et-Loire).
- Beata Maria Dolensis, persona, 375 C. — *Notre-Dame*, à *Dol* (Ille-et-Vilaine, arr. de Saint-Malo).
- Beata Maria in Insula, capella, 364 A. — *L'Île-Notre-Dame* ou *l'Île-au-Moine* (Ille-et-Vilaine, c^m de Saint-Servan, c^m de Saint-Jouan-des-Guéréts).
- Beata Maria Magdalena de Burgonovo Prulliaci, eccl., 38 A. — *La Madeleine-du-Bourgneuf*, à *Preuilly* (Indre-et-Loire, arr. de Loches).
- Beata Maria Magdalena de Carta, eccl., 98 B. — *La Madeleine*, à *la Chartre* (Sarthe, arr. de Saint-Calais).
- Beata Maria Magdalena de Haia (prior), 42 A. — *La Haye-Descartes* (Indre-et-Loire, arr. de Loches).
- Beata Maria Magdalena de Moncontour; prior, 355 C. — *La Madeleine*, à *Moncontour* (Côtes-du-Nord, arr. de Saint-Brienc).
- Beata Maria Magdalena de Oyseyo, eccl., 102 B. — *Oisé* (Sarthe, c^m de Pontvallain).
- Beata Maria Magdalenes de Segreyo, eccl., 245 F. — *La Madeleine*, à *Segré* (Maine-et-Loire).
- Beata Maria Magdalena in suburbio Redonum, eccl., 178 J. — *La Madeleine*, à *Rennes*.
- Beata Maria Magdalena prope Bellum Locum, cura, 86 F. — *La Madeleine*, au *Mans*.
- Beata Maria Nannetensis; cantoria, 297 A; capicerius, 297 A; capitulum, 284 D; eccl., 258 A, 261 B, 297 A; elemosinarius, 277 A; prior, 261 E, 277 A; vicariatus, 269 A, 284 D. — *Notre-Dame*, à *Nantes* (Loire-Inférieure).
- Beata Maria prope Pontem Caynonensem, capella, 46 B. — *Notre-Dame-des-Ponts*, à *Chinon* (Indre-et-Loire).
- Beata Maria Regalis; abbas, 127 D, 128 A. — *La Reau* (Vienne, c^m d'Availles, c^m de Saint-Martin-l'Ars).
- Beata Maria Sancti Karilephi, eccl., 115 C. — *Notre-Dame*, à *Saint-Calais* (Sarthe).
- Beata Maria super Aquam; prior, 149 A; prioratus, 78 C, 139 B; rector, 149 A. — *Notre-Dame-sur-l'Eau*, à *Domfront* (Orne).
- Beati Briaci (claustrum), 341 E. — *Bourbriac* (Côtes-du-Nord, arr. de Guingamp)?
- Beatissimus Julianus de Pruilleio, eccl., 96 F. — *Pruille-l'Éguillé* (Sarthe, c^m du Grand-Loué).
- Beatus Jacobus de Piremil, eccl., 281 E. — *Pirmil* (Loire-Inférieure, c^m et c^m de Nantes).
- Beatus Johannes Baptista apud Castrum Reginaldi, oratorium, 48 A; à *Châteaurenault* (Indre-et-Loire, arr. de Tours).
- Beatus Johannes de Langesio, ecclesia,

- 48 A. — *Saint-Jean, à Langeais* (Indre-et-Loire, arr. de Chinon).
- Beatus Johannes Nannetensis, eccl., 279 B. — *Saint-Jean, à Nantes* (Loire-Inférieure).
- Beatus Julianus de Prato; abbatissa, 92 D. — *Notre-Dame-du-Pré, au Mans* (Sarthe).
- Beatus Lazarus prope Insulam Bouchardi, capellania, 47 C. — *L'Hôtel-Dieu, à l'Isle-Bouchard* (Indre-et-Loire, arr. de Chinon).
- Beatus Martinus, Beatus Martinus Turonensis; capitulum, 17 D, 13 J, 33 F, 35 C, 36 F, 41 A. — *Saint-Martin, à Tours*.
- Beatus Martinus de Basilica, capitulum, 41 A. — *Saint-Martin-de-la-Basoché, à Tours*.
- Beatus Martinus de Cheveignis, eccl., 79 C. — *Chevaigné* (Mayenne, c^m de Couprain).
- Beatus Martinus de Precigniac, eccl., 26 B. — *Saint-Martin-d'Étableaux* (Indre-et-Loire, c^m et c^m de Pressigny-le-Grand).
- Beatus Martinus de Sabolio, eccl., 120 A. — *Saint-Martin, à Sablé* (Sarthe, arr. de la Flèche).
- Beatus Martinus Turonensis. Voir Beatus Martinus.
- Beatus Mauricius, ecclesia, 213 A. — *Saint-Maurice, à Angers* (Maine-et-Loire).
- Beatus Michael in Littore, rector, 347 C. — *Saint-Michel-en-Grève* (Côtes-du-Nord, c^m de Plestin).
- Beatus Nicolaus, cura, 86 E. — *Saint-Nicolas, au Mans*.
- Beatus Petrus de Curia Cenomanensi, decanus et capitulum, 87 F. — *Saint-Pierre-de-la-Cour, au Mans*.
- Beau (Thomas de).
- Beambois* (Loire-Inférieure, c^m de Saint-Père-en-Retz, c^m de Frossay). — Beau Boys, capella, 296 C.
- Beaucé* (Ille-et-Vilaine, c^m de Fougères). — Beaucé, eccl., 173 C. Cf. Beauxeium.
- Beaucheme* (Ille-et-Vilaine, c^m de Janzé, c^m de Brie). — Bellaquercus. Beaucousé, Beaucousin; eccl., 202 G, 238 E, 250 G; prioratus, 390 B. — *Beaucouzé* (Maine-et-Loire, c^m d'Angers).
- Beaucousin (Petrus).
- Beaucouzé* (Maine-et-Loire, c^m d'Angers). — Beaucousé; Beaucousin; Bellum Couseyum; Biaucousé.
- Beaufay* (Sarthe, c^m de Bailon). — Beaufay, eccl., 64 B, 103 E. Cf. Bellum Faidum.
- Beaufilz (Michael).
- Beaufort-en-Vallée* (Maine-et-Loire, arr. de Baugé). — Beaufort, Beaufort en Vallée; eccl., 228 E, 251 F, 252 E; prieuré, 251 G. Cf. Bellus Fortis.
- Beaulandais* (Orne, c^m de Juvigny). — Beaulandiers, eccl., 77 C. Cf. Bellum Landiscum.
- Beaulieu, au Mans* (Sarthe). — Bellus Locus.
- Beaulieu* (Côtes-du-Nord, c^m de Broons, c^m de Mégrit). — Beata Maria de Bello Loco; Bellus Locus.
- Beaulieu* (Indre-et-Loire, c^m de Loches). — Bellus Locus.
- Beaulieu* (Loire-Inférieure, c^m de Carquefou, c^m de Mauves). — Bellus Locus; Bellus Locus prope Nozay.
- Beaulieu* (Maine-et-Loire, c^m et c^m de Candé). — Bellus Locus prope Candéium.
- Beaulieu* (Maine-et-Loire, c^m de Thouaré). — Beata Maria de Bello Loco prope Andegavis.
- Beaulieu* (Mayenne, c^m de Loiron). — Bellus Locus.
- Beaulieu* (Sarthe, c^m de Loué, c^m d'Auvers-sous-Montfaucon). — Bellus Locus de Tyron.
- Beaunois* (Côtes-du-Nord, c^m et c^m d'Évran). — Beaunois, cappellanie, 367 A; dominus loci, 367 A.
- Beaumont* (Côtes-du-Nord, c^m de Saint-Jouan-de-l'Isle). — Beaumont, capella, 366 A.
- Beaumont-en-Véron* (Indre-et-Loire, c^m de Chinon). — Bellus Mons; Bellus Mons in Verron; Bellus Mons juxta Caynonem; Bellus Mons prope Caynonem.
- Beaumont-la-Chartre* (Sarthe, c^m de la Chartre). — Bellus Mons; Bellus Mons de Carta.
- Beaumont-la-Ronce* (Indre-et-Loire, c^m de Neuillé-Pont-Pierre). — Bellus Mons de Roncia.
- Beaumont-lès-Tours* (Indre-et-Loire, c^m et c^m de Tours). — Bellus Mons; Bellus Mons prope Turonum.
- Beaumont-Pied-de-Bœuf* (Mayenne, c^m de Grez-en-Bouère). — Bellus Mons.
- Beaumont-Pied-de-Bœuf* (Sarthe, c^m de Château-du-Loir). — Bellus Mons; Bellus Mons Pes Bovis; Pes Bovis.
- Beaumont-sur-Sarthe* (Sarthe, arr. de Mamers). — Bellus Mons.
- Beaumont-Village* (Indre-et-Loire, c^m de Montrésor). — Bellus Mons; Bellus Mons prope Montem Thesauri.
- Beauport* (Côtes-du-Nord, c^m de Paimpol, c^m de Kéridy). — Bellus Portus; Sancta Maria Belli Portus.
- Beaupreau* (Maine-et-Loire, arr. de Cholet). — Beata Maria de Bello Pratello; Bellum Pratellum; Sanctus Martinus de Bello Platello vel Pratello.
- Beausse* (Maine-et-Loire, c^m de Saint-Florent-le-Vieil). — Beausse (prior de), 241 A.
- Beauvan* (Maine-et-Loire, c^m de Seiches). — Beauveau, eccl., 247 C. Cf. Bella Vallis.
- Beauvoir* (Sarthe, c^m de la Fresnaye). — Bellus Visus.
- Beauxeium, eccl., 177 G. — *Beaucé* (Ille-et-Vilaine, c^m de Fougères).
- Bec (Bernardus de).
- Bec d'Acier, fundator cujusdam capellaniæ apud Langesium, 48 A.
- Bec de Lièvre (Petrus).
- Bechais (Petrus).
- Bécherel* (Ille-et-Vilaine, arr. de Montfort). — Becherel, decanatus, 359 A, 366 D; eccl., 366 E; prior, 362 B; prioratus, 366 D, 392 D.
- Bécon* (Maine-et-Loire, c^m du Louroux-Béconnais). — Bescon; Besconium.

- Bédée* (Ille-et-Vilaine, c^m de Montfort-sur-Meu). — Bedesq, Bediscum; eccl., 359 F, 371 E; prior, 359 D; prioratus, 371 C, 392 E.
- Bediscum, eccl., 134 C. — *Bais* (Mayenne, arr. de Mayenne).
- Béganne* (Morbihan, c^m d'Allaire). — Begane, Beganne; eccl., 294 A, 319 F, 323 H, 325 N, 328 G, 330 E, 332 D.
- Bégard* (Côtes-du-Nord, arr. de Guingamp). — Begar, abbacia, 342 A; abbas, 341 G.
- Beguti (Johannes et Petrus).
- Behier (Matheus).
- Beignon* (Morbihan, c^m de Guer). — Beignon, decanatus, 368 A; ecclesia, 368 A. Cf. Sanctus Petrus de Bedano.
- Beillé* (Sarthe, c^m de Tuffé). — Baillié; Belleium.
- Belier, eccl., 319 A. — *Billiers* (Morbihan, c^m de Muzillac).
- Belgeard* (Mayenne, c^m de Mayenne). — Brolium Jardi; Brolium Leixardis.
- Belin, capellanus in ecclesia Cenomansensi, 156 C.
- Belin (Philippus).
- Belisma, Belisum; eccl., 9 F; prior, 42 A; prioratus, 26 F. — *Balesmes* (Indre-et-Loire, c^m de la Haye-Descartes).
- Bella Brancha, Bella Branchia; abbacia, 81 G, 147 D. — *Bellebranche* (Mayenne, c^m de Grez-en-Bouère, c^m de Saint-Brice).
- Bella Insula, eccl., 346 B; rector, 347 E, 348 B. — *Belle-Isle-en-Terre* (Côtes-du-Nord, arr. de Guingamp).
- Bella Noa, eccl., 203 C. — *Belle-Notre* (Maine-et-Loire, c^m des Ponts-de-Cé, c^m de Saint-Mathurin).
- Bella Quercus, prioratus, 171 E. — *Beauchesne* (Ille-et-Vilaine, c^m de Janzé, c^m de Brie).
- Bella Silva, prioratus, 104 A; priorissa, 103 F. — *Belle-Saule* (Sarthe, c^m de Ballon, c^m de Courcèbeufs).
- Bellavalle (Petrus de).
- Bella Vallis, eccl., 188 C, 227 A; prioratus, 390 F. — *Beauvau* (Maine-et-Loire, c^m de Seiches).
- Belle-Branche* (Mayenne, c^m de Grez-en-Bouère, c^m de Saint-Brice). — Bella Brancha; Bella Branchia.
- Belle-Isle-en-Terre* (Côtes-du-Nord, arr. de Guingamp). — Bella Insula; Bellille.
- Bellenzer (Johannes).
- Beller, eccl., 323 C, 325 L, 328 B, 330 I. — *Billiers* (Morbihan, c^m de Muzillac).
- Belle-Saule* (Sarthe, c^m de Ballon, c^m de Courcèbeufs). — Bella Silva.
- Belleium, eccl., 109 E; elemosinaria, 111 B. — *Beillé* (Sarthe, c^m de Tuffé).
- Belliere (dominus de la), 365 A.
- Belligné* (Loire-Inférieure, c^m de Varades). — Belligné, Belligneyum; eccl., 258 H, 269 C, 285 D.
- Bellille (rector de), 350 F. — *Belle-Isle-en-Terre* (Côtes-du-Nord, arr. de Guingamp).
- Bellismum, eccl., 25 E. — *Balesmes* (Indre-et-Loire, c^m de la Haye-Descartes).
- Bellomonte (G. et Petrus de).
- Bellou-le-Trichard* (Orne, c^m du Theil). — Bellotum Tricardi, Bellou; eccl., 68 F, 113 B.
- Bello Visu (Aubertus de).
- Bellum Couseyum; prior, 240 A. — *Beaucouzé* (Maine-et-Loire, c^m d'Angers).
- Bellum Faidum, eccl., 52 A. — *Beaufay* (Sarthe, c^m de Ballon).
- Bellum Landiscum, eccl., 138 D. — *Beaulandais* (Orne, c^m de Juvigny).
- Bellum Pratellum, prioratus, 389 E. — *Beaupreau* (Maine-et-Loire, arr. de Cholet).
- Bellus Fortis, eccl., 189 C. — *Beaufort-en-Vallée* (Maine-et-Loire, arr. de Baugé).
- Bellus Locus; abbas, 59 D, 92 C D, 104 D, 110 D, 112 A, 123 E, 135 A, 138 DE, 142 ABC, 143 B, 144 C, 146 A, 366 E, 388 G. — *Beaulieu, au Mans*.
- Bellus Locus; abbas, 353 C, 358 E, 365 D, 366 E, 377 C, 380 DF, 382 C; abbacia, 343 E, 381 B, 392 C. — *Beaulieu* (Côtes-du-Nord, c^m de Broons, c^m de Mégrit).
- Bellus Locus; abbas, 11 E, 12 BC, 14 F, 15 F, 16 E, 33 G, 34 DE, 37 B, 38 F, 39 G, 41 I; abbacia, 25 C, 385 B; Sanctus Andreas de Bello Loco, eccl., 7 H, 12 B, 25 A; Sanctus Laurentius de Bello Loco, eccl., 7 H, 12 B, 25 A, 34 D; Sanctus Petrus de Bello Loco, eccl., 7 F, 12 B, 25 A, 34 D, 45 A. — *Beaulieu* (Indre-et-Loire, c^m de Loches).
- Bellus Locus; prior, 262 D. — *Beaulieu* (Loire-Inférieure, c^m de Carquefou, c^m de Mauves).
- Bellus Locus, eccl., 74 E, 127 C. — *Beaulieu* (Mayenne, c^m de Loiron).
- Bellus Locus de Tyron, prioratus, 73 D. — *Beaulieu* (Sarthe, c^m de Loué, c^m d'Auvers-sous-Montfaucon).
- Bellus Locus prope Candeiium; prior, 285 D. — *Beaulieu* (Maine-et-Loire, c^m et c^m de Candé).
- Bellus Locus prope Nozay; prior, 293 A. — *Beaulieu* (Loire-Inférieure, c^m et c^m de Nozay).
- Bellus Mons, eccl., 8 HIK. — *Beaumont-en-Véron* (Indre-et-Loire, c^m de Chinon).
- Bellus Mons, prioratus, 62 D, 387 A. — *Beaumont-la-Chartre* (Sarthe, c^m de la Chartre).
- Bellus Mons; abbatisa, 10 F, 13 E, 16 D, 21 G, 33 A, 35 E, 39 EF, 41 I; eccl., 10 G; parrochia, 8 G; presbiter, 33 A. — *Beaumont-lès-Tours* (Indre-et-Loire, c^m et c^m de Tours).
- Bellus Mons, eccl., 70 A, 115 D. — *Beaumont-Pied-de-Bœuf* (Mayenne, c^m de Grez-en-Bouère).
- Bellus Mons, eccl., 96, note 2. — *Beaumont-Pied-de-Bœuf* (Sarthe, c^m du Château-du-Loir).
- Bellus Mons, decanatus, 66 A, 89 B, 107 D, 141 E, 147 E; eccl., 108 B; leprosaria, 108 E. — *Beaumont-sur-Sarthe* (Sarthe, arr. de Mamers).

- Bellus Mons, eccl., 7 L, 12 A; presbiter, 34 c. — *Beaumont-Village* (Indre-et-Loire, c^m de Montrésor).
- Bellus Mons de Carta, eccl., 98 F, 99 B, 100 C; prior, 150 E. — *Beaumont-la-Chartre* (Sarthe, c^m de la Chartre).
- Bellus Mons de Roncia, eccl., 6 E, 13 E, 29 B, 36 B, 48 A. — *Beaumont-la-Ronce* (Indre-et-Loire, c^m de Neuillé-Pont-Pierre).
- Bellus Mons in Verron, parrochia, 47 A; Bellus Mons juxta Caynonem, eccl., 8 G. — *Beaumont-en-Véron* (Indre-et-Loire, c^m de Chinon).
- Bellus Mons Pes Bovis, capellania, 96 F; eccl., 95 D. — *Beaumont-Pied-de-Baruf* (Sarthe, c^m de Château-du-Loir).
- Bellus Mons prope Caynonem, prioratus, 28 J. — *Beaumont-en-Véron* (Indre-et-Loire, c^m de Chinon).
- Bellus Mons prope Montem Thesauri, eccl., 24 F; presbiter, 34 E F. — *Beaumont-Village* (Indre-et-Loire, c^m de Montrésor).
- Bellus Mons prope Turonum; abbatisa, 33 A. — *Beaumont-lès-Tours* (Indre-et-Loire, c^m et c^m de Tours).
- Bellus Nuntius prope Caynonem; prior, 48 C. — *Bonne-Nouvelle* (Indre-et-Loire, c^m et c^m de Chinon).
- Bellus Portus, abbacia, 342 A, 381 B; abbas, 341 F, 343 E, 377 D, 392 B. — *Beauport* (Côtes-du-Nord, c^m de Paimpol, c^m de Kéridy).
- Bellus Visus, eccl., 106 F. — *Beauvoir* (Sarthe, c^m de la Fresnaye-sur-Chédonet).
- Bels, eccl., 315 C, 324 E, 331 C. — *Belz* (Morbihan, arr. de Lorient).
- Belsia (Guillelmus de).
- Belz* (Morbihan, arr. de Lorient). — Bels; Bets; Betz.
- Bena, eccl., 97 B. — *Bannes* (Mayenne, c^m de Meslay).
- Benais* (Indre-et-Loire, c^m de Bourgueil). — Benais, eccl., 188 D. Cf. Benays; Sanctus Jacobus de Benays.
- Benardus*. Voir *Bernardus*.
- Benate (la)* — (Loire-Inférieure, c^m de Légé, c^m de Saint-Jean-de-Corcoué). — Banasta; Benesta.
- Benays, eccl., 227 D. — *Benais* (Indre-et-Loire, c^m de Bourgueil).
- Bené, eccl., 270 C, 289 B. — *Besné* (Loire-Inf., c^m de Pont-Château).
- Benedicti (Dyonisius):
- Benesta, eccl., 291 F. — *La Benate* (Loire-Inférieure, c^m de Légé, c^m de Saint-Jean-de-Corcoué).
- Benguigner, eccl., 335 D. — *Guilers* (Finistère, c^m de Brest).
- Benna, eccl., 68 C, 71 F, 95 D. — *Bannes* (Mayenne, c^m de Meslay).
- Benodet* (Finistère, c^m de Founesnant, c^m de Perguet). — Benodet; prior, 303 B. Cf. Meanodec.
- Bens, decanatus, 319 B. — *Bain* (Ille-et-Vilaine, c^m de Redon).
- Beoy, eccl., 316 A. — *Bihoué* (Morbihan, c^m de Pont-Scorff, c^m de Guidel).
- Berart (Johannes).
- Berchet, eccl., 344 F; rector, 349 A. — *Berhet* (Côtes-du-Nord, c^m de la Roche-Derrien).
- Béré* (Loire-Inférieure, c^m et c^m de Châteaubriand). — Béré, Bereium, Bereyum; eccl., 294 C, 268 B, 297 A. Cf. Bireyum.
- Berengarii (Johannes).
- Berfay* (Sarthe, c^m de Vibraye). — Berfacio (rector de), 99 C; Berfer, eccl., 114 D.
- Berhet* (Côtes-du-Nord, c^m de la Roche-Derrien). — Berchet.
- Berien, prebenda, 308 C. — *Berrien* (Finistère, c^m de Huelgoat).
- Berlend (Henricus).
- Berna; prior, 137 A, 148 D, 388 A. — *Berne* (Mayenne, c^m de Mayenne, c^m de Saint-Baudelle).
- Bernard. Voir *Bernardus*.
- Bernardi (Guillelmus et Matheus).
- Bernardière (la)* — (Vendée, arr. de Montaigu). — Bernarderia, eccl., 269 I, 287 C.
- Bernardus*, *Benardus*, *Bernard*.
- Bernardus* (dominus), episcopus Nannetensis, 273 C F et note 7, 274 D, 275 G, 276 G, 277 E, 278 D, 279 A E, 280 D, 281 B E, 282 B C.
- du Bec, canonicus Dolensis ecclesie, 378 B.
- Bernier, capellanus Sancti Mauricii Andegavis, 185 A.
- de Casa (magister), subdecanus Sancti Martini Turonensis, 190.
- Comititis, presbiter, 46 B.
- Courage; capellania, 273 D.
- Doyen, fondateur de la chapelle de Saint-Michel le Boistetier, à Angers, 218, note 1.
- de Monte Walvano, Transligerensis archidiaconus et canonicus Turonensis, 17 B.
- du Peyron. Voir *Bernardus*, episcopus Nannetensis.
- de Podio Pezato, canonicus Cenomanensis, 58 D.
- de Syvraio, canonicus de Canda, 19 F.
- Bernay* (Sarthe, c^m de Conlie). — Bernay, Bernayum; eccl., 72 F, 123 D. Cf. Berneium.
- Berne* (Mayenne, c^m de Mayenne, c^m de Saint-Baudelle). — Berne; prioratus, 77 B. Cf. Berna.
- Berné* (Morbihan, c^m du Faouët). — Berrené; Berrenné.
- Berneçay* (Indre-et-Loire, c^m de Loches, c^m de Saint-Quentin). — Bernuçaium.
- Berneium, eccl., 56 C D. — *Bernay* (Sarthe, c^m de Conlie).
- Bernerius Hay, 45 A.
- Bernier (Bernardus et Johannes).
- Berनुचाіum, prior, 42 A; prioratus, 386 E. — *Berneçay* (Indre-et-Loire, c^m de Loches, c^m de Saint-Quentin).
- Berrené, Berrenné; eccl., 316 C, 322 B, 324 E, 327 B, 329 F, 331 E. — *Berné* (Morbihan, c^m du Faouët).
- Berric* (Morbihan, c^m de Questembert). — Beric, Berric; eccl., 319 A, 323 C, 325 E, 327 O, 330 E; 332 F.
- Berrien* (Finistère, c^m du Huelgoat).

- Berrien, eccl., 310 M; vicarius, 302 A. Cf. Beryan; Beryen.
- Berrier (Guillelmus).
- Bersay (Sarthe, c^m d'Écommoy, c^m de Saint-Mars-d'Outillé. — Burceyum.
- Bertaudus Gandion seu Gaudium, presbiter, 44 A, 45 A.
- Berthenay (Indre-et-Loire, c^m de Tours). — Bertenaium; presbiter, 34 B. Cf. Bretenay; Bretenayum.
- Bertholomeus. Voir Bartholomeus.
- Bertrand (Johannes).
- Bertrandi (Nicolaus et Petrus).
- Bertrandus, cappellanus Montis Gotherii, 194 F.
- Chenac, canonicus Andegavensis, 208 F.
- Jouennaux, 136 A.
- de Menso, canonicus Sancti Martini Turonensis, 20 F.
- de Monbier, canonicus Briocensis, 353 F.
- de Petrilia, canonicus Turonensis, 17 H.
- Rasin, canonicus Canomanensis, 58 H.
- de Rosmadeuc (magister), canonicus Nannetensis, 279 G.
- Bertranna de Champaignettes (domicella), domina de Gerames, 129 B.
- Bérus (Sarthe, c^m de Saint-Paterne). — Berus, Beruz; eccl., 63 E, 102 E.
- Beryan, Beryen; prebenda, 307 A; vicarius, 305 K. — Berrien (Finistère, c^m de Huelgoat).
- Bes, eccl., 9 H; prioratus, 26 D. — Betz (Indre-et-Loire, c^m de Pressigny-le-Grand).
- Besane, cappellania, 314, note 1; au diocèse de Vannes.
- Besceium, eccl., 192 H, 194 E. — Bessé (Maine-et-Loire, c^m de Gennes, c^m de Saint-Georges-des-Sept-Voies).
- Bescon, Besconium, Besconnium; eccl., 202 B, 203 F, 238 G, 250 F; prior, 248 B, 250 G; prioratus, 389 E. — Bécon (Maine-et-Loire, c^m du Loroux-Béconnais).
- Besné (Loire-Inférieure, c^m de Pont-Château). — Bené.
- Besnier (Claudius et Johannes).
- Bessé (Maine-et-Loire, c^m de Gennes, c^m de Saint-Georges-des-Sept-Voies). — Bessé, Besseyum; eccl., 204 A, 231 G, 232 F, 249 A.
- Bessé-sur-Braye (Sarthe, c^m de Saint-Calais). — Bessé, Besseium, Besseyum; eccl., 69 B, 114 D, 114 C.
- Bessette (Johannes).
- Bessonelli (Andreas).
- Bethon (Sarthe, c^m de Saint-Paterne). — Betonium, eccl., 104 D.
- Beton, eccl. et prioratus, 174 F. — Betton (Ille-et-Vilaine, c^m de Rennes).
- Bets, eccl., 328 F. — Belz (Morbihan, arr. de Lorient).
- Betton (Ille-et-Vilaine, c^m de Rennes). — Bettonium, eccl., 178 H. Cf. Beton.
- Betz, eccl., 326 I. — Belz (Morbihan, arr. de Lorient).
- Betz (Indre-et-Loire, c^m de Pressigny). — Bes; Bez.
- Beubry, eccl., 322 A, 331 K. — Bubry (Morbihan, c^m de Plouay).
- Beuchet (J.).
- Beudec Cap Caval, eccl., 309 J. — Beuzec-Cap-Caval (Finistère, c^m de Pont-l'Abbé-Lambour, c^m de Saint-Jean-Trolimon).
- Beudec Cap Sudun, 309 G. — Beuzec-Cap-Sizun (Finistère, c^m de Pont-Croix).
- Beuxitum; vicarius, 338 D. — Beuxit (Finistère, c^m et c^m de Landerneau).
- Beuzec-Cap-Caval (Finistère, c^m de Pont-l'Abbé-Lambour, c^m de Saint-Jean-Trolimon). — Beudec Cap Caval; Bozoc Cap Caval; Buezeuc Capcavall.
- Beuzec-Cap-Sizun (Finistère, c^m de Pont-Croix). — Beudec Cap Sudun; Buezeuc Cap Sizun.
- Beuzec-Conq (Finistère, c^m de Concarneau). — Beuzec Conc, eccl., 310 G. Cf. Bozoc Chonc; Buezeuc Conq.
- Beuxit (Finistère, c^m et c^m de Landerneau). — Beuxitum; Bozit.
- Beuzy, eccl., 324 L, 327 H. — Bieuzy (Morbihan, c^m de Baud).
- Bevelle (Petrus).
- Bevoy, eccl., 322 D. — Bihoué (Morbihan, c^m de Pont-Scorff, c^m de Guidel).
- Bey, eccl., 309 D. — Baye (Finistère, c^m de Quimperlé).
- Bez, eccl., 15 F, 38 F; prioratus, 42 K. — Betz (Indre-et-Loire, c^m de Pressigny).
- Bezier (le) — (Orne, c^m et c^m de la Ferté-Macé). — Capellania Sancti Petri de Besier, 141 B.
- Bezuay, eccl., 324 H. — Bihoué (Morbihan, c^m de Pont-Scorff, c^m de Guidel).
- Biard-la-Chapelle (Indre-et-Loire, c^m de Bléré, c^m de Céré). — Biardum, capellania, 45 A.
- Biaucousé, eccl., 203 F. — Beaucousé (Maine-et-Loire, c^m d'Angers).
- Biaulandiers, eccl., 77 C. — Beaulandais (Orne, c^m de Juvigny).
- Bibare (G.).
- Bicher (Johannes).
- Bierné (Mayenne, arr. de Château-Gontier). — Bierneium, Bierneyum; eccl., 209 D, 235 E, 246 A; Sanctus Egidius de Vrané, alias de Bierné, 199 A.
- Bieuzy (Morbihan, c^m de Baud). — Bieusy, Bieuzy; eccl., 322 H, 329 I. Cf. Beuzy; Buizy.
- Bignan (Morbihan, c^m de Saint-Jean-de-Brévelay). — Bignan, Bignon; eccl., 318 A, 322 M, 325 D, 327 J, 329 L, 331 O.
- Bignon (le) — (Loire-Inférieure, c^m d'Aigrefeuille). — Bignonium, eccl., 269 G. Cf. Bignon; Bugneium; Bugneyum; Bugnium; Bugnon (le).
- Bignon (le) — (Mayenne, c^m de Meslay). — Bugnonium.
- Bigot (Johannes et Michael).
- Bigot (Johannes le).
- Bigottière (la) — (Mayenne, c^m de Chailland). — Bigoteria, la Bigotiere; eccl., 77 A, 136 C.
- Bigottières (les) — (Mayenne, c^m et c^m

- de Prez-en-Pail). — Bigotieres (locus des), 143 D.
- Bihoné** (Morbihan, c^m de Pont-Scorff, c^m de Guidel). — Beoy; Bevoy; Bezuay.
- Bilio**, eccl., 327 I, 329 N. — **Billio** (Morbihan, c^m de Saint-Jean-de-Brévelay).
- Billé**, eccl., 173 N. — **Baillé** (Ille-et-Vilaine, c^m de Saint-Brice-en-Cogles).
- Billé** (Ille-et-Vilaine, c^m de Fougères). — Billé, Billeium; eccl., 172 C, 177 G.
- Billiers** (Morbihan, c^m de Muzillac). — Beler; Beller.
- Bilio** (Morbihan, c^m de Saint-Jean-de-Brévelay). — Bilio; Moustouer Bilo; Moutouer Bilio.
- Bignon**, eccl., 263 G. — **Le Bignon** (Loire-Inférieure, c^m d'Aigrefeuille).
- Binot**, capellanus in ecclesia Cenomaniensi, 158 A.
- Bintin** (G.).
- Birat**, eccl., 199 A; au diocèse d'Angers (doyenné d'Entre-Sarthe-et-Mayenne).
- Bireyum**, eccl., 180 F, 292 F; prior, 292 F. — **Béré** (Loire-Inférieure, c^m de Châteaubriand).
- Blain** (Loire-Inférieure, c^m de Saint-Nazaire). — Blain, Blaing; eccl., 279 F, 290 A. Cf. Bleign; Blen.
- Blaison** (Maine-et-Loire, c^m des Ponts-de-Cé). — Blasionum; Blasionum; Blazon; Blazonium.
- Blalay** (Vienne, c^m de Neuville). — Blavaleyum.
- Blanchard** (Mathurinus).
- Blanche-Couronne** (Loire-Inférieure, c^m de Savenay, c^m de la Chapelle-Launay). — Alba Corona.
- Blanchet** (Johanna et Johannes).
- Blancheti** (Petrus).
- Bladouet** (Mayenne, c^m de Sainte-Suzanne). — Bladouet, capella, 136 A.
- Blasionum**, Blasionum; capitulum, 232 G; eccl., 192 N, 231 N. — **Blaison** (Maine-et-Loire, c^m des Ponts-de-Cé).
- Blavaleyum**; prepositus, 20 A. — **Blalay** (Vienne, c^m de Neuville).
- Blavia**, eccl., 65 C, 106 A, 107 D. — **Blèves** (Sarthe, c^m de la Fresnaye).
- Blazon**, Blazonium; canonici, 195 A; capellani, 195 A B; persona, 194 F. — **Blaison** (Maine-et-Loire, c^m des Ponts-de-Cé).
- Bleign**, Blen; eccl., 259 M, 265 B, 280 F, 290 A. — **Blain** (Loire-Inférieure, arr. de Saint-Nazaire).
- Blénouveau** (G.).
- Bléré** (Indre-et-Loire, arr. de Tours). — Blereium, Blereyum; capellania, 44 B; capella Beate Agnetis, 44 B; eccl., 5 C, 11 A, 22 D, 44 B; presbiter, 33 C.
- Blesensis abbas**, 65 G, 107 A. — **Saint-Lomer**, à Blois (Loir-et-Cher).
- Blesensis comes**, 48 A. — **Blois**.
- Blesiis** (J. de).
- Blesis** (Johannes de).
- Blèves** (Sarthe, c^m de la Fresnaye). — Blavia.
- Bloçzat** (dominus de), 374 A. — **Blossac** (Ille-et-Vilaine, c^m de Guichen, c^m de Goven).
- Blodium**, eccl., 188 F. — **Blois** (Maine-et-Loire, c^m de Longué).
- Bloeria**, eccl., 197 B G. — **La Blouère** — (Maine-et-Loire, c^m de Beaupreau, c^m de Villedieu-la-Blouère).
- Blouinière** (la) — (Mayenne, c^m de Saint-Aignan, c^m de Fontaine-Couverte). — Bloinaria, eccl., 201 B.
- Blondelet** (Gacianus).
- Blondelle** (Nicasius).
- Blossac** (Ille-et-Vilaine, c^m de Guichen, c^m de Goven). — Bloçzat.
- Blossac**, eccl., 368 A. — **Bonsac** (Ille-et-Vilaine, c^m et c^m de Maure).
- Blou** (Maine-et-Loire, c^m de Longué). — Blou, eccl., 227 G. Cf. Blodium.
- Blouère** (la) — (Maine-et-Loire, c^m de Beaupreau, c^m de Villedieu-la-Blouère). — Blouere, Bloueria; cura, 254 D; prior, 235 A; Saint-Christophe, prieuré, 254 B. Cf. Bloeria.
- Boaya**, eccl., 269 F. — **Bouaye** (Loire-Inférieure, arr. de Nantes).
- Bobital** (Côtes-du-Nord, c^m de Dinan). — Bobital, decanatus, 376 N.
- Boça**, eccl., 67 G, 111 N. — **La Bosse** (Sarthe, c^m de Tuffé).
- Boçac**, eccl., 360 F. — **Boussac** (Ille-et-Vilaine, c^m et c^m de Maure-de-Bretagne).
- Bocay**, Bocaium, Bocayum; eccl., 9 F, 25 C. — **Bossay** (Indre-et-Loire, c^m de Preuilly). Cf. Bochaium; Bochayum.
- Boçayum**, eccl., 276 N; prior, 263 C. — **Boussay** (Loire-Inférieure, c^m de Clisson).
- Bocazou**, eccl., 340 N. — **Bocqueho** (Côtes-du-Nord, c^m de Châtelaudren).
- Bocé** (Maine-et-Loire, c^m de Baugé). — Bocé, prioratus, 390 G. Cf. Boceium; Boceyum.
- Bocées**, eccl., 26 D, 38 N; prior, 42 J. — **Bossée** (Indre-et-Loire, c^m de Liguéil).
- Boceium**, eccl., 191 C; prior, 205 A. — **Bocé** (Maine-et-Loire, c^m de Baugé).
- Boceya** (Guillelmus de).
- Boceyum**, eccl., 188 D, 227 D, 240 F. — **Bocé** (Maine-et-Loire, c^m de Baugé).
- Bochac** (la), persona, 376 C. — **La Boussac** (Ille-et-Vilaine, c^m de Pleine-Fougères).
- Bochaium**, eccl., 38 B. — **Bossay** (Indre-et-Loire, c^m de Preuilly).
- Bochart** (J. et Johannes).
- Bochayum**, eccl., 15 B. — **Bossay** (Indre-et-Loire, c^m de Preuilly).
- Bociés**, eccl., 9 G. — **Bossée** (Indre-et-Loire, c^m de Liguéil).
- Boçorzer**, eccl., 341 B. — **Bothsorel** (Finistère, c^m de Plouigneau).
- Bocqueho** (Côtes-du-Nord, c^m de Châtelaudren). — Bocazou; Botcozou; Bothcazou.
- Boçzac** (la), 380 C. — **La Boussac** (Ille-et-Vilaine, c^m de Pleine-Fougères).
- Boçzayum**, eccl., 269 J, 287 C; prior, 287 C. — **Boussay** (Loire-Inférieure, c^m de Clisson).
- Bodart** alias Chesnet (Johannes).

- Bodel** (Morbihan, c^m de Malestroit, c^m de Caro). — Bodel; dominus, 368 D; eccl., 368 D.
- Bodéo** (*le*) — (Côtes-du-Nord, c^m de Plœuc). — Bodeo, Bodeou; eccl., 305 D, 310 H.
- Bodevit**, eccl., 308 F. — **Bodivit** (Finistère, c^m de Quimper, c^m de Plomelin).
- Bodieu** (Franciscus de).
- Bodieuc** (Morbihan, c^m de la Trinité, c^m de Mohon). — Bodieuc in parochia de Moson, Bodio; prioratus, 370 A; 392 F. Cf. Boudioc.
- Bodivit** (Finistère, c^m de Quimper, c^m de Plomelin). — Bodevit.
- Bodlezan**, Boeloezan; eccl., 339 H, 344 C. — **Botlézan** (Côtes-du-Nord, c^m et c^m de Bégard).
- Boelleium**, eccl., 6 K. — *Le Boulay* (Indre-et-Loire, c^m de Château-Renault).
- Boeneyo** (Fulco de).
- Boer**, eccl., 161 H, 168 C. — *Bouër* (Sarthe, c^m de Tuffé).
- Boere**, prioratus, 388 D. — *Bouère* (Mayenne, c^m de Grez-en-Bouère).
- Boereau** (Petrus).
- Boeria**, Boerizæ, Boerizæ; eccl., 70 A, 116 A; prioratus, 117 C. — *Bouère* (Mayenne, c^m de Grez-en-Bouère).
- Boessay**, Boessayum; cymiterium, 120 AB; eccl., 70 B. — *Bouessay* (Mayenne, c^m de Grez-en-Bouère).
- Boessé-le-Sec** (Sarthe, c^m de Tuffé). — Boessé, eccl., 111 C. Cf. Boissey.
- Boesseau** (G.).
- Boessiere** (*la*), abbaye, 255 D. — *La Boissière* (Maine-et-Loire, c^m de Noyant, c^m de Denezé).
- Boexine** (*la*), 361 A. — *La Bausaine* (Ille-et-Vilaine, c^m de Tinténiac).
- Bohal** (Morbihan, c^m de Questembert). — Boal, Bohal; eccl., 320 A, 325 H, 327 K, 330 D, 332 A.
- Bohars** (Finistère, c^m de Brest). — Guiler Botgoartz.
- Boign**, eccl., 259 H, 265 F. — *Bouin* (Vendée, c^m de Beauvoir-sur-Mer).
- Boilleium**, Boillié; eccl., 201 A, 203 B.
- *Bouillé-Ménard* (Maine-et-Loire, c^m de Pouancé).
- Bois** (*le*) — (Maine-et-Loire, c^m de Chemillé, c^m de Saint-Lézin). — Boscus Aubancia.
- Bois** (*le*) — (Maine-et-Loire, c^m de Seiches, c^m de Jarzé). — Nemus juxta Jarsé.
- Bois** (*le*), 361 D. — *Bouix* (Finistère, c^m de Plogastel-Saint-Germain, c^m de Guilers).
- Bois** (doyenné des), au diocèse de Vannes. — Guemené Theboy; Guimené Theboy; Kemené Theboy.
- Boisart** (Johannes).
- Bois-Aubry** (Indre-et-Loire, c^m de Richelieu, c^m de Luzé). — Boscus Alberici.
- Bois-Blondel** (*le*) — (Orne, c^m de Juvigny, c^m de la Baroche-sous-Lucé). — Bois Blondel, manerium, 140 A.
- Bois-Bréau** (chapelle de), au diocèse d'Angers. — Boys Breaux.
- Bois-de-la-Motte** (*le*) — (Côtes-du-Nord, c^m de Ploubalay, c^m de Trigavou). — Le Bois de la Motte; capellanie, 365 A; dominus, 365 A.
- Bois-du-Maine** (*le*) — (Mayenne, c^m de Lassay, c^m de Rennes-en-Grenouilles). — Boys du Mayne (*le*).
- Bois-Froux** (*le*) — (Mayenne, c^m de Lassay, c^m de Niort). — Boisfroust; dominus, 140 A; manerium, 140 A.
- Bois-Gamart** (Mayenne, c^m et c^m de Laval). — Bois-Gamar; capellania, 129 A; dominus, 129 A.
- Boisgard** (dominus de), 129 B.
- Bois-Gervilly** (Ille-et-Vilaine, c^m de Montauban). — Boys-Gervily.
- Boisglé**, à Guer (Morbihan, arr. de Ploermel). — Boisglé, capella, 369 B.
- Bois-Hulin** (Ille-et-Vilaine, c^m et c^m de Pipriac). — Bois-Sulin; dominus, 373 D; Sanctus Michael, capella, 373 D.
- Boislive** (dictus), 45 A.
- Bois-Rahier** ou **Grandmont** (Indre-et-Loire, c^m de Tours, c^m de Saint-Avertin). — Boscus Raherii.
- Boissey**, eccl., 68 A. — *Boessé-le Sec* (Sarthe, c^m de Tuffé).
- Boissière** (*la*) — (Maine-et-Loire, c^m de Noyant, c^m de Denezé). — Boessiere.
- Boissière** (*la*) — (Mayenne, c^m de Craon). — Buxeria.
- Boissière-Saint-Florent** (*la*) — (Maine-et-Loire, c^m de Montrevault). — Sanctus Simphorianus de Buxaria.
- Bois Sioust** (Johannes de).
- Bois-Thibault** (*le*) — (Mayenne, c^m et c^m de Lassay). — Boscus Theobaldi.
- Boleya** (Stephanus de).
- Boleyo** (P. de).
- Bolicampo** (eccl. de), 246 E. — *Bouchamps* (Mayenne, c^m de Craon).
- Bolio** (Hardoinus de).
- Bolotria**, eccl., 67 C. — *Bouloire* (Sarthe, arr. de Saint-Calais).
- Bona**, eccl., 55 A. — *Bannes* (Mayenne, c^m de Meslay).
- Bona** (Johannes de).
- Bonaban**, eccl., 374 A, 382 F. — *Bonnaban* (Ille-et-Vilaine, c^m de Saint-Servan, c^m de la Gouesnière).
- Bonabius** de Ruppforti seu de Ruppe Forti (magister), canonicus Nannetensis, 261 A, 275 D.
- Bonamour**, canonicus Nannetensis, 275 D.
- Bona Requies**; abbas, 303 H, 307 B, 308 D. — *Bonrepos* (Côtes-du-Nord, c^m de Goarec, c^m de Saint-Gelven).
- Bona Vallis**; abbas, 14 B, 37 A. — *Bonneval* (Eure-et-Loir, arr. de Châteaudun).
- Bona Vallis**, eccl., 98 F. — *Bonnevan* (Loir-et-Cher, c^m de Savigny).
- Bonchamp** (Mayenne, c^m d'Argentré). — Bonchamp, eccl., 200 A. Cf. Bonus Campus.
- Bonet** (Matheus).
- Boneti** (Johannes).
- Boneyo** (F. de).
- Bongarant** (Loire-Inférieure, c^m de la Chapelle-sur-Erdre, c^m de Sautron). — Boysgaran.
- Bonifacius Chaillou**, capellanus in ecclesia Andegavensi, 212 A.

- Boni Hominis (Petrus).
Bonien (Sarthe, c^m de Château-du-Loir, c^m de Dissay-sous-Courcillon). — Beata Maria de Bono Loco.
Bonnaban (Ile-et-Vilaine, c^m de Saint-Servan, c^m de la Gouesnière). — Bonaban.
Bonne-Nouvelle (Indre-et-Loire, c^m et c^m de Chinon). — Bellus Nuntius prope Caynonem.
Bonnes (Oliverius).
Bonnétable (Sarthe, arr. de Mamers). — Bonum Stabulum; Sanctus Stephanus de Bono Stabulo.
Bonneto (Symon de).
Bonneval (Eure-et-Loir, arr. de Châteaudun). — Bona Vallis.
Bonnevan (Loir-et-Cher, c^m de Savigny-sur-Braye). — Bona Vallis; Maduallum.
Bonnigale (de), capellanus in ecclesia Cenomanensi, 158 B.
Bonnin de Chalucet (Armandus-Ludovicus).
Bonnaure (Loire-Inférieure, c^m de Saint-Mars-la-Jaille). — Bonum Opus.
Bono (Indre-et-Loire, c^m de Bléré, c^m d'Athée). — Bauno; Baunou.
Bono Fonte (G. de).
Bontaut (Symon).
Bonrepos (Côtes-du-Nord, c^m de Goarec, c^m de Saint-Gelven). — Bona Requies.
Bonum Opus, eccl., 267 B; prior curatus, 292 D; prioratus curatus, 296 A. — **Bonnaure** (Loire-Inférieure, c^m de Saint-Mars-la-Jaille).
Bonum Stabulum, decanatus, 68 D, 89 C, 113 A; dominus, 113 B; eccl., 68 F, 113 B. — **Bonnétable** (Sarthe, arr. de Mamers).
Bonum Volatum, eccl., 138 G. — **Banvou** (Orne, c^m de Messei).
Bonus Campus, eccl., 69 G, 116 B. — **Bonchamp** (Mayenne, c^m d'Argentré).
Bonus Rex, eccl., 10 A; presbiter, 32 A. — **Bourré** (Loir-et-Cher, c^m de Montrichard).
Boçaium, **Boçayum**; eccl., 14 D, 26 C, (Ile-et-Vilaine, c^m et c^m de Mauredre-Bretagne).
Bossac (Ile-et-Vilaine, c^m et c^m de Pipriac). — Bossac, capella, 373 D; dominus, 373 D.
Bossay (Indre-et-Loire, c^m de Preuilly). — Boçay; Bocayum; Bochaum; Boçayum.
Bosse (la) — (Sarthe, c^m de Tuffé). — Boça.
Bossé (Maine-et-Loire, c^m et c^m de Durtal). — Bouceyum.
Bossée (Indre-et-Loire, c^m de Liguéil). — Bocées; Bociès; Boceyum.
Botcazou, eccl., 343 B. — **Bocqueho** (Côtes-du-Nord, c^m de Châtaudren).
Botçzorcher; rector, 348 A. — **Bothsorel** (Finistère, c^m de Plouigneau).
Bothcazou; rector, 350 C. — **Bocqueho** (Côtes-du-Nord, c^m de Châtaudren).
Bothlezan; rector, 350 C. — **Botlézan** (Côtes-du-Nord, c^m et c^m de Bégard).
Bothoha (Côtes-du-Nord, c^m et c^m de Saint-Nicolas-du-Pelem). — Botouha.
Bothsorel (Finistère, c^m de Plouigneau). — Bothsorzer (rector de), 351 D. Cf. Boçorzer; Botçzorcher; Botsorcher.
Botlézan (Côtes-du-Nord, c^m et c^m de Bégard). — Bodlezan; Boeloezan; Bothlezan.
Botoua, ecclesia, 305 B; persona, 301 D, 310 I. — **Bothoha** (Côtes-du-Nord, c^m et c^m de Saint-Nicolas-du-Pelem).
Botsorcher, eccl., 345 F. — **Bothsorel** (Finistère, c^m de Plouigneau).
Botz (Maine-et-Loire, c^m de Saint-Florent-le-Vieil). — Boz; Sanctus Egidius de Borno.
Bouair, eccl., 111 C. — **Bouer** (Sarthe, c^m de Tuffé).
Bouaye (Loire-Inférieure, arr. de Nantes). — Bouays alias Bourgonds; eccl. 286 D. Cf. Boaya.
Bouce, eccl., 191 G; prioratus, 390 B. — **Bousse** (Sarthe, c^m de Malicorne).
 37 B. — **Boussay** (Indre-et-Loire, c^m de Preuilly).
Booceyum, eccl., 15 B. — **Bossée** (Indre-et-Loire, c^m de Liguéil).
Boquaiin; abbas, 356 A. — **Bosquen** (Côtes-du-Nord, c^m de Plénée-Jugon, c^m de Jugon).
Bordier (Johannes, Michel et Symon).
Bordinus (O.).
Borelli (Johannes).
Borgerell; prior, 319 A. — **Bourgerel** (Morbihan, c^m de Muzillac, c^m de Noyal-Muzillac).
Borgoin, rector ecclesie de Vernoto, 48 A.
Bornan, eccl., 9 H, 26 D. — **Bournan** (Indre-et-Loire, c^m de Liguéil).
Bornée (capella de la), 196 C. — **La Bournée** (Maine-et-Loire, c^m de Doué, c^m de Louresse-Rochemenier).
Bortiere (dominus de la), 130 B.
Bosays Presbiteri, 193, note 1; au diocèse d'Angers (archiprêtre de Saumur).
Boschés (Guillelmus, Johannes et Hugo les).
Bosco (Andreas, G., Johannes et Michael de).
Bosco Porci (dominus de), 135 B.
Bosco Tesson (Fouquetus de).
Boscus Alberici; abbacia, 28 C, 387; abbas, 28 C. — **Bois-Aubry** (Indre-et-Loire, c^m de Richelieu, c^m de Luzé).
Boscus Aubancia, capella, 196 C. — **Le Bois** (Maine-et-Loire), c^m de Chemillé, c^m de Saint-Lézin).
Boscus Heberti, eccl., 193 B; au diocèse d'Angers (archiprêtre de Saumur).
Boscus Raberii; corrector, 30 B, 41 G. — **Bois-Rahier** ou **Grandmont** (Indre-et-Loire, c^m de Tours, c^m de Saint-Avertin).
Boscus Theobaldi, capellania, 143 C; dominus, 143 B. — **Le Bois-Thibault** (Mayenne, c^m et c^m de Lassay).
Bosic, eccl., 335 B. — **Beusit** (Finistère, c^m et c^m de Landerneau).
Bosquen (Côtes-du-Nord, c^m de Plénée-Jugon, c^m de Jugon). — Boquaiin.
Bossac, prioratus, 369 C. — **Boussac**

- Bouceyum, eccl., 229 F. — *Bossé* (Maine-et-Loire, c^m et c^m de Durtal).
- Bouchamp* (Mayenne, c^m de Craon). — Bouchamp, eccl., 213 B, 237 A; Saint-Pierre, prieuré, 253 B. Cf. Belicampus.
- Bouchardi (Johannes).
- Bouchemaine* (Maine-et-Loire, c^m d'Angers). — Buca Meduana.
- Boucher (Johannes).
- Boucherii (Johannes et Radulphus).
- Boucheron (Johannes).
- Bouchet (le)*, au diocèse d'Angers (doyné d'Entre-Sarthe-et-Mayenne). — Bouchetus, prioratus, 199 F.
- Bouchet (le)* — (Maine-et-Loire, c^m de Noyant, c^m de Lasse). — Boucheto (prioratus de), 188 A.
- Bouchier (Johannes).
- Bouchier (Guillermus le).
- Bouciquaut (J. le Mengre, alias).
- Boucon (Johannes).
- Boudioc, prior; 361 A. — *Bodienc* (Morbihan, c^m de la Trinité, c^m de Mohon).
- Bouciere (Anthonius de la).
- Bouër* (Sarthe, c^m de Tuffé). — Bouer, eccl., 83 B C D, 87 D; rector, 87 D. Cf. Boer.
- Bouère* (Mayenne, c^m de Grez-en-Bouère). — Boeræ; Boere; Boeria; Boeriæ; Boyeria Magna.
- Bouessau (Guillermus).
- Bouessay* (Mayenne, c^m de Grez-en-Bouère). — Bouesseyum, eccl., 116 D. Cf. Bocessay.
- Bouessic (dominus de), 373 B.
- Bouëzière (la)* — (Ille-et-Vilaine, c^m de Liffré). — Buixeria; Buxeria.
- Bougant (Johannes et Radulphus).
- Bougaudi (Johannes).
- Bougegniac (Hugo de).
- Bouguenais* (Loire-Inférieure, c^m de Bouaye). — Sanctus Petrus de Bouguenaisio; Sanctus Petrus de Bouguenays.
- Bouguereau (Petrus).
- Bouguerelli (Jacobus).
- Bouillé* (Mayenne, c^m de Sainte-Suzanne c^m de Torcé). — Bouilleyum; dominus, 135 D, 136 A (bis); manerium, 135 D.
- Bouillé (Ludovicus de).
- Bouillé-Ménard* (Maine-et-Loire, c^m de Pouancé). — Bouillé, cure et église, 239 F, 251 A. Cf. Boilleium; Boillié.
- Bouin* (Vendée, c^m de Beauvoir-sur-Mer). — Bouin, eccl., 293 A. Cf. Boign.
- Bouin (N.).
- Bouix (le)* — (Finistère, c^m de Plogastel-Saint-Germain, c^m de Guilers). — Bouis de Saint-Laurent, prioratus, 370 A. Cf. Bois (le).
- Bouju (Petrus).
- Boulay (le)* — (Indre-et-Loire, c^m de Château-Renault). — Boulaium, eccl., 37 C. Cf. Boelleium.
- Boulay* (Mayenne, c^m de Prez-en-Pail). — Boullay; Boullayum; Bourlay.
- Bouleti (Girardus).
- Boullard (Hillarius).
- Boullay, Boullayum, 142 F; dominus, 168 D; eccl., 140 C. — *Boulay* (Mayenne, c^m de Prez-en-Pail).
- Bouloire* (Sarthe, arr. de Saint-Calais). — Bouloueria, eccl., 109 B, 111 A. Cf. Bolotria.
- Boumois* (Maine-et-Loire, c^m de Saumur, c^m de Saint-Martin-de-la-Place). — Boumaye, eccl., 190 A.
- Bourbriac* (Côtes-du-Nord, arr. de Guingamp). — Beati Briaci (claustrum); Bourghriac; Burgus Briaci; Menebriac.
- Bourdinière (la)* — (Loire-Inférieure, c^m de Vertou, c^m de Châteauthébaud). — Bourdineria, la Bourdinière; eccl., 258 G, 262 A, 269 D; rector, 279 C; Sanctus Martinus, 285 B.
- Bourg* (Maine-et-Loire, c^m de Briollay, c^m de Soulaire-et-Bourg). — Burgum.
- Bourg-aux-Nonnains* (Mayenne, c^m de Saint-Aignan-sur-Roé, c^m de Renazé). — Burgum; Burgum Monialium.
- Bourgbarré* (Ille-et-Vilaine, c^m de Rennes). — Burgum Baratum; Burgum Barratum.
- Bourgbriac; rector, 350 F. — *Bourbriac* (Côtes-du-Nord, arr. de Guingamp).
- Bourg-des-Comptes* (Ille-et-Vilaine, c^m de Guichen). — Burgum de Cons.
- Bourg-des-Moutiers*, auj. *les Moutiers* (Loire-Inférieure, c^m de Bourgneuf-en-Retz). — Bourg Saint-Jame (le).
- Bourg-d'Iré (le)* — (Maine-et-Loire, c^m de Segré). — Burgum d'Iré; Burgum d'Ireyo.
- Bourgerel* (Morbihan, c^m de Muzillac, c^m de Nozal-Muzillac). — Borgerell.
- Bourg-Hersent (le)* — (Mayenne, c^m et c^m de Laval). — Bourg-Hercent prope Lavallem, capellania, 130 A.
- Bourg-le-Roi* (Sarthe, c^m de Saint-Paterne). — Burgum Regis.
- Bourg-l'Évêque* (Maine-et-Loire, c^m de Pouancé). — Burgum Episcopi; Sanctus Jacobus de Burgo.
- Bourg-Moyen*, à Blois (Loir-et-Cher). — Burgum Medium Blesense.
- Bourg-Neuf (le)*, à Souvigné (Indre-et-Loire, c^m de Château-la-Vallière). — Burgum Novum, in parochia de Sovigneo.
- Bourgneuf-en-Retz* (Loire-Inférieure, arr. de Paimbœuf). — Sanctus Ciri-cius seu Sanctus Ciri-cus Radesiarum.
- Bourgneuf-la-Forêt* (Mayenne, c^m de Loiron). — Burgum Novum.
- Bourgoiz (Andreas le).
- Bourgon* (Mayenne, c^m de Loiron). — Bourgon, eccl., 75 C. Cf. Burgode-num; Burgonium.
- Bourgonds alias Bouays, eccl., 286 D. — *Bouaye* (Loire-Inférieure, arr. de Nantes).
- Bourg-Pauls-Muzillac* (Morbihan, c^m et c^m de Muzillac). — Bourg Paulle Muzillac, Bourg Peaule Muzillac; eccl., 328 B, 330 G, 332 C.
- Bourg-Philippe* (Mayenne, c^m de Château-Gontier, c^m de Chemazé). — Burgum Philipi.
- Bourg Saint-Jame (le), 246 J. — *Moutiers (les)* ou le *Bourg-des-Moutiers* (Loire-Inférieure, c^m de Bourgneuf-en-Retz).
- Bourgueil* (Indre-et-Loire, arr. de

- Tours). — Bourguenil, 253 A; ab-
baye, 255 c. Cf. Burgolium.
- Bourguierelli (Jacobus).
- Bourlay, eccl., 78 E. — *Boulay*
(Mayenne, c^m de Pres-en-Pail).
- Bournan (Indre-et-Loire, c^m de Li-
gueuil). — Bournan, eccl., 15 E, 31 E,
45 E, 389 A. Cf. Bornan.
- Bournaud (Vienna, c^m des Trois-Mou-
tiers). — Bournan, eccl., 249 E.
- Bournée (la) — (Maine-et-Loire, c^m de
Doué, c^m de Louresse-Rochemé-
nier). — Bornée (la).
- Bournet (Johannes).
- Bourré (Loir-et-Cher, c^m de Mont-
richard). — Bourrée, eccl., 5 c, 10 A.
Cf. Bonus Rex.
- Bourrée (Julianus).
- Bourseul (Côtes-du-Nord, c^m de Plan-
coët). — Bourseul, Boursent; eccl.,
358 A, 364 c.
- Bousenes, canonicus Andegavensis,
183 E.
- Bousson (Raginaldus de).
- Boussac (Ille-et-Vilaine, c^m et c^m de
Maure-de-Bretagne). — Blossac; Bo-
çac; Bossac.
- Boussac (la) — (Ille-et-Vilaine, c^m de
Plaine-Fougères). — Bochac; Boçzac
(la).
- Boussart (Gaufridus).
- Boussay (Indre-et-Loire, c^m de Preuil-
ly). — Boocaium; Boocayum.
- Boussay (Loire-Inférieure, c^m de Clis-
son). — Bocayum; Boçayum.
- Boussé (Sarthe, c^m de Malicorne). —
Bocsium; Bouce.
- Boutigny (Mayenne, c^m et c^m de
Craon). — Boutigneium, Boutigny;
prioratus, 200 B, 253 E.
- Boutillerie de Combours (capella de
la), 367 E; à *Combours* (Ille-et-Vi-
laine, arr. de Saint-Malo).
- Boutouiller (Gaufridus le).
- Bouvierii (Gaufridus).
- Bouveron, eccl., 290 B; prior, 290 B.
— *Bouvron* (Loire-Inférieure, c^m de
Brain).
- Bouvet (Johannes).
- Bouvetere (la) de Chamireio, cappel-
lania, 212 F; à *Chemiré-sur-Sarthe*
(Maine-et-Loire, c^m de Château-
neuf).
- Bouvre (la) — (Loire-Inférieure, c^m de
Bouaye, c^m de Bouguenais). — Bo-
veria.
- Bouvron (Loire-Inférieure, c^m de Blain).
— Bouvron, eccl., 259 M. Cf. Bo-
veron; Bouveron.
- Boussillé (Maine-et-Loire, c^m de Chan-
toccoaux). — Bouillé; rector, 241 F.
- Boveria, prior, 286 c. — *La Bouvre*
(Loire-Inférieure, c^m de Bouaye, c^m
de Bouguenais).
- Boveron, eccl., 264 F, 270 G; prior,
265 D. — *Bouvron* (Loire-Inférieure,
c^m de Blain).
- Boyaco (Petrus de).
- Boyeria Magna; prior, 147 D. — *Bouère*
(Mayenne, c^m de Grez-en-Bouère).
- Boys (Henricus et Matheus du).
- Boys-Breau, Boysbreau; chapelle, 213,
note 11; au diocèse d'Angers, 216,
note 3.
- Boys du Maine (dominus du), 142,
note 2. — *Le Bois-du-Maine*
(Mayenne, c^m de Lassay, c^m de Ren-
nes-en-Grenouilles).
- Boysgaran, eccl. 279 D, 281 F. — *Bon-
garant* (Loire-Inférieure, c^m de la
Chapelle-sur-Erdre, c^m de Sautron).
- Boys-Gervily, eccl., 372 B. — *Bois-
gervilly* (Ille-et-Vilaine, c^m de Mont-
auban).
- Boyvin (Guillelmus).
- Bos, eccl., 241 E. — *Botz* (Maine-et-
Loire, c^m de Saint-Florent-le-Vieil).
- Bozé (la) — (Mayenne, c^m de Menlay, c^m
de Bazougers). — *Bozé* (la), ca-
pella, 120 A.
- Boseio (Johannes de).
- Bozoc Capcaval, persona, 300 A. —
Beuzec-Cap-Caval (Finistère, c^m de
Pont-l'Abbé-Lambour, c^m de Saint-
Jean-Trolimon).
- Bozoc Chonc, 304 E. — *Beuzec-Cong*
(Finistère, c^m de Concarneau).
- Bradet (Jametus).
- Braé, eccl., 75 F. — *Brée* (Mayenne,
c^m de Montsars).
- Braeng, eccl., 320 A. — *Brain* (Ille-et-
Vilaine, c^m de Redon).
- Braetel, prioratus, 67 E. — *Breteau*
(Sarthe, c^m et c^m de Tuffé).
- Brahier (Jacobus).
- Braies, eccl., 7 G. — *Braye*, auj. *Rei-
gnac* (Indre-et-Loire, c^m de Lo-
ches).
- Braieta, eccl., 63 B. — *Brette* (Sarthe,
c^m d'Écommoy).
- Brain (chapelle de), 251 c; au diocèse
d'Angers.
- Brain (eccl. Sancti Breveni, alias),
290 D. — *Saint-Brévin* (Loire-Infé-
rieure, c^m de Paimboeuf).
- Brain (Ille-et-Vilaine, c^m de Redon).
— Brain, eccl., 328 J. Cf. Braeng.
- Brain-sur-Allonnes (Maine-et-Loire,
c^m de Saumur). — Brain, Brain
super Allonnam; eccl., 188 E, 227 G,
229 A; prior, 190 B.
- Brain-sur-l'Authion (Maine-et-Loire,
c^m d'Angers). — Brain super Authion,
Brain sur Authion; eccl., 186 C,
225 A, 248 D. Cf. Brenium.
- Brain-sur-les-Marches (Mayenne, c^m de
Saint-Aignan-sur-Roë). — Brain,
eccl., 236 E.
- Brain-sur-Longuenée (Maine-et-Loire,
c^m du Lion-d'Angers). — Brain,
Brain sur Longuenée; eccl., 202 D,
251 F. Cf. Branium super Longue-
née.
- Brains (Loire-Inférieure, c^m de Bouaye).
— Brant alias Loporindium; Breat;
Breat.
- Brains (Sarthe, c^m de Loué). — Brains,
eccl., 72 D, 123 E.
- Brais, eccl., 24 H. — *Braye*, auj. *Rei-
gnac* (Indre-et-Loire, c^m de Lo-
ches).
- Brandérion (Morbihan, c^m d'Henne-
bont). — Branderion, eccl., 326 F,
329 A. Cf. Prudurion.
- Branium super Longuenée, eccl.,
239 D. — *Brain-sur-Longuenée* (Maine-
et-Loire, c^m du Lion-d'Angers).
- Brant alias Loporindium, eccl., 286 D.
— *Brains* (Loire-Inférieure, c^m de
Bouaye).

Braspars (Finistère, c^m de Pleyben). — Braspare, Braspers; eccl., 305 M; 310 O.

Braterie (Philippus de).

Braya, eccl., 134 A. — *Brée* (Mayenne, c^m de Montsurs).

Braye, auj. *Reignac* (Indre-et-Loire, c^m de Loches). — Brays; capella, 45 B; eccl., 12 F; presbiter, 34 M. Cf. Braies; Brais; Brixis.

Brays-sur-Maulne (Indre-et-Loire, c^m de Château-la-Vallière). — Braya, eccl., 187 B, 226 C.

Breal-sous-Montfort (Ile-et-Vilaine, c^m de Plélan). — Breal; capella, 373 M; eccl., 361 F, 373 A.

Breal-sous-Vitré (Ile-et-Vilaine, c^m de Vitré). — Breallum, eccl., 179 D.

Breanet (Johannes).

Brebalay, Brebdlay; corrector, 205 B, 241 A. — *Le Breuil-Bellay* (Maine-et-Loire, c^m de Montreuil-Bellay, c^m de Cizay).

Breé (Ile-et-Vilaine, c^m de Châteaugiron). — Brecey, eccl., 178 F.

Breé (Mayenne, c^m de Gorron). — Breé, Brecey; eccl., 77 E, 137 D, 139 D. Cf. Briciacum.

Brech (Morbihan, c^m de Pluvigner). — Brech, eccl., 315 B, 324 D, 326 I, 328 E, 331 C.

Brech (Ranulphus).

Brechant Loudeac, eccl., 355 A. — *Brehan-Loudeac* (Côtes-du-Nord, c^m de Rohan).

Brèches (Indre-et-Loire, c^m de Château-la-Vallière). — Breche, eccl., 6 J. Cf. Brechia; Bricca.

Brechesac, Brechessac; capella, 193 E; eccl., 193 C, 212 B; prior, 204 E. — *Brisac* (Maine-et-Loire, c^m de Thouarcé).

Brechia, eccl., 13 M, 36 D. — *Brèches* (Indre-et-Loire, c^m de Château-la-Vallière).

Brée (Mayenne, c^m de Montsurs). — Braé; Braya.

Brée (Johannes de).

Breces, prioratus, 170 B. — *Brielles* (Ile-et-Vilaine, c^m d'Argentré).

Breent, eccl., 262 G, 269 F. — *Brains* (Loire-Inférieure, c^m de Bouaye).

Bregain (le) — (Ile-et-Vilaine, c^m de Pleine-Fougères, c^m de la Bousnac). — Broliogain; Brolium Gayn.

Bregnac, eccl., 361 B. — *Brignac* (Morbihan, c^m de Maurois).

Brehan-Loudeac (Côtes-du-Nord, c^m de Rohan). — Brechant Loudeac.

Brehat (Côtes-du-Nord, c^m de Paimpol). — Brehat, 381 C, 383 C.

Brehaty (Ile-et-Vilaine, c^m et c^m de Pipriac). — Bresily.

Brethmont (Indre-et-Loire, c^m d'Azay-le-Rideau). — Saint Jehan en Brehamon (cette identification est tout à fait conjecturale).

Breigné, eccl., 247 A. — *Brigné* (Maine-et-Loire, c^m de Doué).

Breil (Maine-et-Loire, c^m de Noyant). — Brolium.

Breil (le) — (Sarthe, c^m de Montfort). — Brolium.

Breil (Johannes du).

Breille (la) — (Maine-et-Loire, c^m de Saumar). — Breille (prieuré de la), 253 C. Cf. Brelia; Brollia.

Breledi, eccl., 340 A, rector, 349 C. — *Brelidy* (Côtes-du-Nord, c^m de Pontrieux).

Brelveuez (Côtes-du-Nord, c^m de Lannion). — Brelevez; vicaire, 350 D. Cf. Brelvevez.

Brelidy (Côtes-du-Nord, c^m de Pontrieux). — Breledi; Breulkoudy.

Brelvevez (Rusque alias), eccl., 345 A. — *Brelveuez* (Côtes-du-Nord, c^m de Lannion).

Bremorius de Brezer, canonicus Andegavensis, 220 G.

Brenguentoc; prior, 336 G. — *Breventoc* (Finistère, c^m de Plabennec, c^m du Drennec).

Bremio (G. de).

Brensechan (prior de), 341 G; au diocèse de Tréguier.

Brent, eccl., 259 A. — *Brains* (Loire-Inférieure, c^m de Bouaye).

Breton-Subert (Mayenne, c^m de Biorné, c^m de Daon). — Brien Subert.

Bresily, capella, 373 E. — *Brehaty* (Ile-et-Vilaine, c^m et c^m de Pipriac).

Bressoreau (Loire-Inférieure, c^m de Pornic, c^m d'Arthon-en-Retz). — Brolium Soralli.

Brest (Finistère). — Brest, Bresta, 335 C; vicarius, 338 A.

Bretagne (la), province. — Britannia.

Breteau ou *Saint-Jean-de-la-Polouze* (Sarthe, c^m de Tuffé, c^m de Beillé). — Braetel; Brestellum.

Breteau (Julianus).

Breteil (Ile-et-Vilaine, c^m de Montfort-sur-Meu). — Breteil, eccl., 371 D. Cf. Breteuil.

Bretellum, prioratus, 110 E. — *Breteau* (Sarthe, c^m de Tuffé, c^m de Beillé).

Bretenay, Bretemayum; eccl., 8 D, 11 G.

Berthonay (Indre-et-Loire, c^m de Tours).

Bretignolles (Ile-et-Vilaine, c^m de Châteaubourg, c^m de Saint-Didier). — Bretinellas.

Bretignolles (Mayenne, c^m de Lassay). — Bretignolles, eccl., 142 B.

Bretinelles, eccl., 178 F. — *Bretignolles* (Ile-et-Vilaine, c^m de Châteaubourg, c^m de Saint-Didier).

Breton (le), capellanus in ecclesia Cenomanensi, 155 A.

Bretonnaire (la) — (Ile-et-Vilaine, c^m de Rennes, c^m de Pacé). — Britoneria.

Brette (Sarthe, c^m d'Écommoy). — Braieta; Brieta.

Breteuil, eccl., 359 G. — *Breteil* (Ile-et-Vilaine, c^m de Montfort).

Breulkoudy, eccl., 344 C. — *Brelidy* (Côtes-du-Nord, c^m de Pontrieux).

Breventoc (Finistère, c^m de Plabennec, c^m du Drennec). — Brenguentoc.

Brezer (Bremorius de).

Briam (G. de).

Briande (Vienne, c^m de Loudun, c^m d'Arçay). — Notre-Dame de Briande, près Loudun.

Briandus, Briencius. — Macheto, canonicus Turonensis.

- Briandus Prieris (dominus)**, canonicus et scolasticus Andegavensis, 207 c, 209 E, 219 A.
- Brica**, eccl., 2 c. — *Brèches* (Indre-et-Loire, c^m de Château-la-Vallière).
- Briccius seu Bricius**, episcopus Turo-nensis, 2 B D E.
- Briaciacum**, ecclesia, 53 E. — *Brécé* (Mayenne, c^m de Gorron).
- Bricoles** (G. de).
- Briconet** (Johannes).
- Brides** (Johannes).
- Bris** (Ile-et-Vilaine, c^m de Jansé). — *Brie*; dominus, 373 B; eccl., 172 B.
- Briec** (Finistère, arr. de Quimper). — *Briac*; *Briac*; *Brizac*.
- Briellas** (Ile-et-Vilaine, c^m d'Argen-tré). — *Briellis* (eccl. de), 179 c. Cf. *Brecoles*.
- Briencius**. Voir *Briandus*.
- Brieta**, eccl., 101 B. — *Brette* (Sarthe, c^m d'Écommoy).
- Brigidum Saccum**, eccl., 231 D. — *Briac* (Maine-et-Loire, c^m de Thouaré).
- Brignac** (Morbihan, c^m de Maunon). — *Bregnac*; *Brigniac*.
- Brignac**, prioratus curatus, 370 B. — *Brignac* (Morbihan, c^m de Maunon).
- Brigné** (Maine-et-Loire, c^m de Doué). — *Brigné*; *Brigneyum*; eccl., 195 C, 233 B. Cf. *Breigné*.
- Brillangault** (Loire-Inférieure, c^m de Derval, c^m de Sion). — *Bri-langault*.
- Briocense seu Briocensis**; cantor, 353 B; capitulum, 353 G, 392 B; decanus, 353 A; diocesis, 342 A, 353 à 357, 392 A B; episcopus, 353 A, 392 B; prebende, 353 B C E F G; scolasticus, 353 B; thesaurarius, 353 A; vicarius, 353 G. — *Saint-Briac* (Côtes-du-Nord).
- Briollay** (Maine-et-Loire, arr. d'Angers). — *Briolay*, *Brioleium*, *Briolotum*; capellania, 191 A; eccl., 190 C, 229 A, 248 H; prior, 390 C; prioratus, 191 E, 230 A.
- Brion** (Maine-et-Loire, c^m de Beaufort). — *Brion*, *Brionium*, *Briomium*; eccl., 189 B C, 228 D F, 247 B; prioratus, 390 F.
- Brion** (J. de).
- Brion Subert**, prieuré, 252 c. — *Bréon-Subert* (Mayenne, c^m de Bierné, c^m de Daon).
- Briome** (Sarthe, c^m de Bonnétable). — *Briona*, eccl., 68 E, 113 A.
- Briotreide** (ecclesia de), 2 c. — Peut-être *Brisay* (Indre-et-Loire, c^m de l'Isle-Bouchard).
- Brisaïum**, *Brisayum*; eccl., 16 F, 27 F, 39 G; prioratus, 28 E. — *Brisay* (Indre-et-Loire, c^m de l'Isle-Bouchard).
- Briasiac**, eccl., 311 B. — *Bries* (Finistère, arr. de Quimper).
- Briolangault**; prior, 293 A. — *Brillangault* (Loire-Inférieure, c^m de Derval, c^m de Sion).
- Briassac** (Maine-et-Loire, c^m de Thouaré). — *Brechezac*; *Brechessac*; *Brigidum Saccum*.
- Brissarthe** (Maine-et-Loire, c^m de Château-neuf). — *Brissarte*, eccl., 198 B, 235 D, 248 H.
- Britannic** (dux), 180 D, 368 B, 384 F. — *La Bretagne*, provincia.
- Britoneria**, prioratus, 175 D. — *La Bretonnaïre* (Ile-et-Vilaine, c^m de Rennes, c^m de Pacé).
- Britonis** (Gaufridus et Oliverius). Cf. *Breton* (le).
- Brixis vicus**, 2 D. — *Braye*, auj. *Reignac* (Indre-et-Loire, c^m de Loches).
- Brisay** (Indre-et-Loire, c^m de l'Isle-Bouchard). — *Brisay*, eccl., 8 G. Cf. *Briotreidis*; *Brisaïum*; *Brisayum*.
- Brixiac**, *Briziac*; vicarius, 302 E, 306 G. — *Briac* (Finistère, arr. de Quimper).
- Broc** (Maine-et-Loire, c^m de Noyant). — *Broc*; prior, 204 F; Notre-Dame de Broc, prieuré, 254 A. Cf. *Broch*.
- Broçay**, eccl., 213 E. — *Brossay* (Maine-et-Loire, c^m de Montreuil-Bellay).
- Broch**, eccl., 226 B. — *Broc* (Maine-et-Loire, c^m de Noyant).
- Brochart** (Jametus).
- Brocia** (Hugo et P. de).
- Broçay**, eccl., 230 D. — *Brossay* (Maine-et-Loire, c^m de Montreuil-Bellay).
- Broennou**; rector, 337 B. — *Brouen-nou* (Finistère, c^m de Lannilis, c^m de Landéda).
- Brolia**, eccl., 227 C; prior, 229 A. — *La Breille* (Maine-et-Loire, c^m de Saumur).
- Brolio** (Guillelmus, Johannes et Nicolaus de).
- Broliogain**, prioratus, 379 B. — *Le Brégaïn* (Ile-et-Vilaine, c^m de Pleine-Fougères, c^m de la Bous-sac).
- Brolio Hamouin** (J. de).
- Brolium**, eccl., 189 D, 228 B. — *Breil* (Maine-et-Loire, c^m de Noyant).
- Brolium**, eccl., 67 B, 109 E, 110 D, 162 A, 167 G. — *Le Breil* (Sarthe, c^m de Montfort).
- Brolium Gayn**; prior, 375 B. — *Le Brégaïn* (Ile-et-Vilaine, c^m de Pleine-Fougères, c^m de la Bous-sac).
- Brolium Jardi**, *Brolium Liexardis*; eccl., 76 B, 135 A. — *Belgeurt* (Mayenne, c^m de Mayenne).
- Brolium Sorelli**; prior, 266 E, 291 E. — *Bressoreau* (Loire-Inférieure, c^m de Pornic, c^m d'Arthon-en-Retz).
- Brollia**, eccl., 190 B. — *La Breille* (Maine-et-Loire, c^m de Saumur).
- Bronnum**, eccl., 177 E. — *Broons-sur-Vilaine* (Ile-et-Vilaine, c^m de Châteaubourg).
- Broons** (Côtes-du-Nord, arr. de Dinan). — *Broon*, capella, 359 A; dominus, 360 D; eccl., 358 G, 366 D.
- Broons-sur-Vilaine** (Ile-et-Vilaine, c^m de Châteaubourg). — *Bronnum*.
- Brooscavum** (dominus de), 370 E.
- Brossay** (Maine-et-Loire, c^m de Montreuil-Bellay). — *Brossay*; eccl., 246 B. Cf. *Broçay*; *Broçay*.
- Broasses** (les), chapelle, 255 A. — *Les Hautes-Brosses* (Mayenne, c^m et c^m de Bais).
- Brouassin** (le) - (Sarthe, c^m de Pont-

- vallain, c^m de Mansigné). — Broussin.
- Brouennou* (Finistère, c^m de Lannilis, c^m de Landéda). — Broennou.
- Brouillier (Girardus).
- Brouchet (Johannes du).
- Broussin; dominus, 94 n, 102 c; manerium, 102 c. — *Le Brouassin* (Sarthe, c^m de Pontvallain, c^m de Mansigné).
- Bruc* (Ille-et-Vilaine, c^m de Pipriac). — Bruc, eccl., 361 n; prioratus curatus, 372 n.
- Brucilonnum, eccl., 51 n. — *Brulon* (Sarthe, arr. de la Flèche).
- Brùère (la)* — (Sarthe, c^m du Lude). — La Bruère, eccl., 226 n.
- Brueria, eccl., 67 c. — *Saint-Mars-de-la-Brière* (Sarthe, c^m de Montfort-le-Rotrou).
- Bruffière (la)* — (Vendée, c^m de Montsigu). — Brufferia, eccl., 258 n, 263 n, 269 l, 287 a.
- Bruict (Johannes de).
- Bruirez; prior, 360 c. — *Les Brulais* (Ille-et-Vilaine, c^m de Maure).
- Brulais (les)* — (Ille-et-Vilaine, c^m de Maure-de-Bretagne). — Bruirez; Bruslez (les).
- Brulatte (la)* — (Mayenne, c^m de Loiron). — Brulata, eccl., 126 d.
- Brulon* (Sarthe, arr. de la Flèche). — Bruloniam, Brulonium; Brullon; decanatus, 71 c, 89 c, 120 n; eccl., 121 c, 147 d, 153 n; prior, 147 n; prioratus, 72 a, 121 n, 388 c. Cf. Brucilonnum.
- Brun (J. le).
- Bruslez (prioratus des), 368 n. — *Les Brulais* (Ille-et-Vilaine, c^m de Maure).
- Brusserii in parrochia de Sovigné (capellania vocata), 47 c, près *Souviigné* (Indre-et-Loire, c^m de Château-la-Vallière).
- Brusvilly* (Côtes-du-Nord, c^m de Dinan). — Brusvilly, eccl., 365 n.
- Bruz* (Ille-et-Vilaine, c^m de Rennes). — Bruz, eccl., 177 l.
- Brya (Felix de).
- Brye (Ungerius de).
- Buaretum, eccl., 116 d. — *Le Buret* (Mayenne, c^m de Grez-en-Bouère).
- Bubry* (Morbihan, c^m de Plouay). — Bubry, eccl., 324 n; 327 c, 329 a. Cf. Buibry.
- Buca Meduana, eccl., 238 d. — *Bouchemaine* (Maine-et-Loire, c^m d'Angers).
- Buchet (Johannes).
- Bueil ou Beuil* (Indre-et-Loire, c^m de Neuville-le-Roi). — Bueil, Buel, Buellium; eccl., 6 c, 7 a, 13 n, 36 n; prioratus, 30 n.
- Buehion, eccl., 318 d. — *Buléon* (Morbihan, c^m de Saint-Jean-de-Brévelay).
- Buezec Cap-Sixun, prebenda, 306 n. — *Beuzec-Cap-Sixun* (Finistère, c^m de Pont-Croix).
- Buezec Conq, 305 a. — *Beuzec-Conq* (Finistère, c^m de Concarneau).
- Buezec Cap Cavall, 304 n. — *Beuzec-Cap-Cavall* (Finistère, c^m de Pont-l'Abbé-Lambour, c^m de Saint-Jean-Trolimon).
- Bugault (Johannes le).
- Bugneium, Bugneyum, Bugnium, Bugnon (le); eccl., 258 j, 286 n, 291 a, 294 a. — *Le Bignon* (Loire-Inférieure, c^m d'Aigrefeuille).
- Bugnon, capellanus in ecclesia Cenomanensi, 156 c.
- Bugnonium, eccl., 116 c. — *Le Bignon* (Mayenne, c^m de Meslay).
- Buibry, eccl., 316 d. — *Bubry* (Morbihan, c^m de Plouay).
- Buieria, eccl., 174 c. — *La Bouzière* (Ille-et-Vilaine, c^m de Liffré).
- Buisson (Guillermus).
- Buizy (ou Biuzy), eccl., 317 c. — *Biuzy* (Morbihan, c^m de Baud).
- Buléon* (Morbihan, c^m de Saint-Jean-Brévelay). — Buleon, Bulleon; eccl., 322 n, 325 c, 327 j, 329 n, 331 n. Cf. Buehion.
- Buleu* (Mayenne, c^m de Mayenne, c^m de Marcillé). — Bulon; dominus, 143 d; manerium, 143 d.
- Bunel (Eudo).
- Barbanccio (Andreas de).
- Burceyo (prior Grandis Montis in), 81 n. — *Borsay* (Sarthe, c^m d'Écomoy, c^m de Saint-Mars-d'Outille).
- Bureau (G.).
- Buret (le)* — (Mayenne, c^m de Grez-en-Bouère). — Buaretum.
- Burgensis (Johannes).
- Burgideo (abbas de), 286 n. — *Déols* (Indre, arr. de Châteauroux).
- Burgodenum, 52 c. — *Bourgon* (Mayenne, c^m de Loiron).
- Burgoliensis, Burgolium; abbacia vel abbas, 21 c, 14 e, 33 n, 37 d, 99 a, 189 n, 228 n, 389 n; archipresbiteratus, 188 c, 190 a, 227 n, 244 c, elemosinarius, 190 n; infirmarius, 189 n; pictancarius, 189 n; prepositus, 189 n; Sanctus Germanus, eccl., 189 c, 227 n. — *Bourgueil* (Indre-et-Loire, arr. de Tours).
- Burgonium, capella, 136 a; eccl., 75 c, 132 n. — *Bourgon* (Mayenne, c^m de Loiron).
- Burgum, eccl., 236 c. — *Bourg* (Maine-et-Loire, c^m de Briollay, c^m de Soulaire-et-Bourg).
- Burgum Baratum, Burgum Barratum; eccl., 177 c. — *Bourgbarré* (Ille-et-Vilaine, c^m de Rennes).
- Burgum Briaci, eccl., 344 a. — *Bourbriac* (Côtes-du-Nord, arr. de Guingamp).
- Burgum de Cons, eccl., 172 c. — *Bourg-des-Comptes* (Ille-et-Vilaine, c^m de Guichen).
- Burgum de Deux, abbatia, 268 a. — *Déols* (Indre, c^m de Châteauroux).
- Burgum d'Iré, Burgum d'Ireyo; eccl., 202 n, 238 d, 244 g. — *Le Bourg-d'Iré* (Maine-et-Loire, c^m de Segré).
- Burgum Dives, eccl., 188 n. — *Richebourg* (Maine-et-Loire, c^m de Seiches, c^m de Beauvan).
- Burgum Dolense; abbas, 16 n, 39 n. — *Déols* (Indre, c^m de Châteauroux).
- Burgum Episcopi, eccl., 203 n, 209 n, 239 g, 246 g. — *Bourg-l'Évêque* (Maine-et-Loire, c^m de Pouancé).

Burgum Medium Bloesense; abbas, 11 F, 34 B. — *Bourgmoyen, à Blois* (Loir-et-Cher).

Burgum Monasteriorum, Burgum Monasteriorum Radesiarum, 259 H, 296 D; eccl., 265 E, 291 A; prior, 266 D, 291 A; priorissa, 265 E, 291 A. — *Les Montiers* (Loire-Inférieure, c^m de Bourgneuf).

Burgum Monidium; eccl., 237 F. — *Bourg-mo-Nomains* (Mayenne, c^m de Saint-Aignan, c^m de Retzé).

Burgum Novum, Burgum Novum de Foresta seu de Foreste; eccl., 75 B, 132 B, 134 A. — *Le Bourgneuf-la-Frét* (Mayenne, c^m de Loiron).

Burgum Novum in parrochia de Savigneio, cappellania, 48 B. — *Le Bourg-Neuf, à Savigné* (Indre-et-Loire, c^m de Château-la-Vallière).

Burgum Philippi, eccl., 238 B. — *Bourg-Philippe* (Mayenne, c^m de Château-Gontier, c^m de Chemazé).

Burgum Regis, eccl., 84 B, 106 D, 161 B, 167 F. — *Bourg-le-Roi* (Sarthe, c^m de Saint-Paterne).

Burgum Sancti Egidii, eccl., 203 B. — *Saint-Gilles* (Maine-et-Loire, c^m de Pouancé, c^m de Grugé-l'Hôpital).

Barnochia (Robertus de).

Barnesche (R. de la).

Barone (Ro. de).

Busiacum, 53 F; au diocèse du Mans. Buseon (Mauricins).

Buxeria; abbas, 205 D, 237 F, 241 C. — *La Boissière* (Mayenne, c^m de Craon).

Buxeria, eccl., 180 G; — *La Boussière* (Ille-et-Vilaine, c^m de Liffré).

Buxelus super fluvium Meduano, monasterium, 52 G H. — *Saint-Jean-sur-Mayenne* (Mayenne, c^m de Laval).

Buzay (Loire-Inférieure, c^m du Pellerin, c^m de Ronans). — Buzium; abbas, 268 D.

Buzoc Capsisun; vicarius, 304 B. — *Buzac-Cap-Sisun* (Finistère, c^m de Pont-Croix).

C

Caborcius (Radulphus de).

Caden (Morbihan, c^m de Rochefort-en-Terre). — Caden, Cadin, 318 F, 323 D, 325 I, 328 B, 330 F, 332 D.

Cado (Johannes).

Caige (capella de la), 367 B; à ou près *Saint-Donizac* (Ille-et-Vilaine, c^m de Tinténiac).

Caillau vel Caillant (Petrus).

Cailet (cappella de), 372 F; à Pipriac.

Caino, eccl., 2 C. — *Chinon* (Indre-et-Loire).

Calan (Morbihan, c^m de Honay). — *Calan*.

Calatonnum, eccl., 2 B; au diocèse de Tours.

Calceria, 197 B, 234 C. — *La Chaussaire* (Maine-et-Loire, c^m de Montrevault).

Calestria; prepositus, 20 C. — *Chalautre-la-Grande* (Seine-et-Marne, c^m de Villiers-Saint-Georges).

Calhouet (Johannes, P.).

Calidan (Guillelmus).

Calidus Furnus, eccl., 85 B, 93 D. — *Chauffour* (Sarthe, c^m du Mans).

Calidus Mons, eccl., 186 B; prioratus, 390 F. — *Chaumont* (Maine-et-Loire, c^m de Seiches).

Calla, eccl., 111 B. — *Challes* (Sarthe, c^m du Mans).

Callac (Gaufridus de).

Callidus Fons, eccl., 197 A. — *Chaud-fonds* (Maine-et-Loire, c^m de Chalonnes).

Callidus Furnus, eccl., 60 C. — *Chauffour* (Sarthe, c^m du Mans).

Callorguen, eccl., 366 D. — *Calorguen* (Côtes-du-Nord, c^m de Dinan).

Calma; abbas, 266 D, 291 A. — *La Chaume* (Loire-Inférieure, c^m et c^m de Maheacoul).

Calorguen (Côtes-du-Nord, c^m de Dinan). — *Calorguen*.

Calumpna; Sancta Maria, eccl., 197 C;

Sanctus Mauritius, eccl., 197 C. — *Chalannes-sur-Loire* (Maine-et-Loire, arr. d'Angers).

Calvacacomes, canonicus Turonensis, 17 E.

Calvigniaci (Andreas de).

Calvus Mons, eccl., 186 D. — *Chaumont* (Maine-et-Loire, c^m de Seiches).

Camaret (Finistère, c^m de Crozon). — *Camaret*.

Cambloëac, eccl., 360 D. — *Camblessac* (Ille-et-Vilaine, c^m de Maure).

Cambon, eccl., 265 B; 289 A; rector, 265 B. — *Cambon* (Loire-Inférieure, c^m de Savenay).

Cambon (Petrus).

Cambonis (eccl. de), 25 E. — *Chambon* (Indre-et-Loire, c^m de Preuilly).

Cambonium, eccl., 289 A. — *Cambon* (Loire-Inférieure, c^m de Savenay).

Cameraco (Jacobus de).

Cameret, 308 G. — *Camaret* (Finistère, c^m de Crozon).

Camilliaci (Guillelmus de).

Camiliacum, Camilliacum; capitulum, 233 A; decanatus, 208 A, 233 A, 244 F; eccl., 196 D; prioratus, 389 D. — *Chamillé* (Maine-et-Loire, c^m de Cholet).

Camlez (Côtes-du-Nord, c^m de Tréguier). — *Camles, Camlez*; eccl., 345 B; rector, 350 B.

Camol (Morbihan, c^m de la Roche-Bernard). — *Camol, Camoil*; eccl., 259 G, 270 E, 289 H.

Camors, eccl., 372 C; au diocèse de Saint-Malo (doyenné de Montfort).

Camors (Morbihan, c^m de Pluvigner). — *Camorts*, 322 E, 325 D, 327 H, 329 L. Cf. *Quemors*.

Campaignum, eccl., 110 C. — *Champagné* (Sarthe, c^m de Montfort).

Campania; abbas, 82 A, 144 C, 149 C. — *Champagne* (Sarthe, c^m de Sillé-le-Guillaume, c^m de Rouez).

- Campania (R. de).
Campbon (Loire-Inférieure, c^m de Savenay). — *Cambon*; *Cambonium*.
Campénae (Morbihan, c^m de Ploermel). — *Campeneac*, eccl., 360 A, 368 B.
Camperele; *camerarius*, 303 A; *pavon chautralis*, 303 D. — *Quimperlé* (Finistère).
Camperven, eccl., 344 D; *rector*, 349 B. — *Quemperven* (Côtes-du-Nord, c^m de la Roche-Derrien).
Campia, alias de *Campis*, 191 G, 230 B. — *Notre-Dame-des-Chauxes* (Sarthe, c^m de la Flèche, c^m de Verron).
Campis (Johannes de).
Campis. Voir *Campia*.
Campoin, alias de *Chapoin* (prior de), 288 B. — *Chapouin* (Maine-et-Loire, c^m de Chantoceaux, c^m de la Varenne).
Campus Bonus, eccl., 14 E, 37 H. — *Chambon* (Indre-et-Loire, c^m de Preuilly).
Campus Eudonis, eccl., 143 D. — *Champdon* (Mayenne, c^m de Horps).
Campus Floridus, eccl., 63 H; *Campus Florus*, 103 A. — *Champfleur* (Sarthe, c^m de Saint-Paterne).
Campus Formosus, *Campus Fremosus*; eccl., 78 F, 141 A, 162 G, 168 D. — *Champfremont* (Mayenne, c^m de Prezen-Pail).
Campus Genestosus, eccl., 54 G, 76 B, 134 G; *prior*, 148 D; *prioratus*, 76 F, 135 C. — *Champgenetoux* (Mayenne, c^m de Bais).
Campus Pascens, eccl., 68 E. — *Champaisant* (Sarthe, c^m de Mamers).
Campus Secretus, eccl., 77 G, 138 D. — *Champsecret* (Orne, c^m de Domfront).
Cancala (Ille-et-Vilaine, arr. de Saint-Malo). — *Cancala*, eccl., 357 A, 363 A.
Cancelli; *prior*, 42 F. — *Chaneaus-sur-Choisille* (Indre-et-Loire, c^m de Vouvray).
Canda; *anniversaria*, 79 H; *capicaria*, 40 B; *capitulum*, 19 A; *propositura*, 47 B. — *Candas* (Indre-et-Loire, c^m de Chinon).
Candatum; *capitulum*, 42 M; eccl., 9 K, 47 B. — *Candas* (Indre-et-Loire, c^m de Chinon).
Candé (Maine-et-Loire, arr. de Segré). — *Candesium*, 203 G, 212 D, 389 F; *decanatus*, 202 A, 204 A; *Sanctus Dyonisius de Candé* ou *Candeyo*, 203 D, 239 M; *Saint-Nicolas de Candé*, 251 B. Cf. *Candeyum*.
Candes (Indre-et-Loire, c^m de Ghimou). — *Canda*; *Candatum*; *Condatoensis*.
Candeyum, *decanatus*, 211 F; 238 M, 239 A, 240 A, 244 G; *prior*, 246 G; *Sanctus Lazarus de Candeyo*, 245 B. — *Candé* (Maine-et-Loire, arr. de Segré).
Candiacus, eccl., 53 G. — *Changé* (Sarthe, c^m du Mans).
Canon (Gaufridus de).
Cantenay (Maine-et-Loire, c^m d'Angers, c^m de Cantenay-Épinard). — *Cantené*, *Cantenoyum*; *capella*, 199 A; eccl., 236 D.
Cantu Lupi (eccl. de), 172 A, 177 G. — *Chanteloup* (Ille-et-Vilaine, c^m du Sel).
Cantu Pico, son *Cantupico* (eccl. de), 171 A, 177 I. — *Chantopie* (Ille-et-Vilaine, c^m de Rennes).
Caorcin (Gaufridus, Johannes et Petrus).
Capcaval, contrée, à l'ouest de Brest. — *Capcaval*, 299 C D, 300 A; *Capcavall*, 304 C.
Capdenac (Aymericus de).
Cap de Zun. Voir *Privelen*.
Capella, eccl., 323 A, 325 L. — *La Chapelle-en-Brière* (Morbihan, c^m de Josselin, c^m de Guégon).
Capella (G. et Gaufridus de).
Capella Alba, eccl., 91, 15 E, 26 A, 38 E. — *La Chapelle-Blanche* (Indre-et-Loire, c^m de Liguil).
Capella Alba, eccl., 188 E, 227 E. — *La Chapelle-sur-Loire* (Indre-et-Loire, c^m de Bourgueil).
Capella Alneti, eccl., 264 D, 288 F. — *La Chapelle-Lannay* (Loire-Inférieure, c^m de Savenay).
Capella Anthenaise, eccl., 117 A. — *La Chapelle-Anthenaise* (Mayenne, c^m d'Argentré).
Capella Auriboul; eccl., 79 B. — *La Chapelle-au-Riboul* (Mayenne, c^m du Horps).
Capella Basso Maris, eccl., 263 G. — *La Chapelle-Basso-Mar* (Loire-Inférieure, c^m du Laroux-Bottreanu).
Capella Credomensis, 200 B. — *La Chapelle-Credomaise* (Mayenne, c^m de Coucé-le-Vivien).
Capella de Alneto, 259 H, eccl., 267 M, 295 A. — *La Chapelle-Lannay* (Loire-Inférieure, c^m de Savenay).
Capella de Douadio prope Bournam, 249 D. — *La Chapelle-sous-Doué* (Maine-et-Loire, c^m et c^m de Doué).
Capella de Tania, 80 E. — *Tennis* (Sarthe, c^m de Conlie).
Capella du Boys, eccl., 111 E. — *La Chapelle-du-Bois* (Sarthe, c^m de la Ferté-Bernard).
Capella Erbreis, eccl., 177 F. — *La Chapelle-Erbreé* (Ille-et-Vilaine, c^m de Vitré).
Capella, eccl., 79 A, 141 G. — *Les Chapelles* (Mayenne, c^m de Couptrain).
Capella Filii Momi, 382 C. — *La Chapelle-aux-Filleméens* (Ille-et-Vilaine, c^m de Tinténiac).
Capella Gastinel vel Gatinelli, eccl., 68 G, 112 A. — *La Chapelle-Gatinou* (Sarthe, c^m de la Ferté-Bernard, c^m de Préval).
Capella Gaugain, eccl., 97 D. — *La Chapelle-Gaugain* (Sarthe, c^m de la Chartre-sur-Loir).
Capella Gençon, *prioratus*, 173 E. — *La Chapelle-Janson* (Ille-et-Vilaine, c^m de Fougères).
Capella Glan, *Capella Glen*; eccl., 260 H, 266 E. — *La Chapelle-Glan* (Loire-Inférieure, c^m de Saint-Julien-de-Vouvantes).
Capella Houlin, 258 D; eccl., 287 F.

- *La Chapelle-Hulin* (Loire-Inférieure, c^m de Vallet).
- Capella Huelin, 203 D. — *La Chapelle-Hulin* (Maine-et-Loire, c^m de Pouancé).
- Capella Hugonis, eccl., 114 B. — *La Chapelle-Huon* (Sarthe, c^m de Saint-Galais).
- Capella Hulin, eccl., 293 C. — *La Chapelle-Hulin* (Loire-Inférieure, c^m de Vallet).
- Capella Hulin, 239 N. — *La Chapelle-Hulin* (Maine-et-Loire, c^m de Pouancé).
- Capella Janson, eccl., 178 L. — *La Chapelle-Janson* (Ille-et-Vilaine, c^m de Fougères).
- Capella Moce, Capella Moche; eccl., 77 C, 137 C. — *La Chapelle-Moche* (Orne, c^m de Juvigny).
- Capellania Filii Mami, 378 N. — *La Chapelle-aux-Fils-méens* (Ille-et-Vilaine, c^m de Tinténiac).
- Capellania Sancti Ypolitii, 12 A. — *Saint-Hippolyte* ou *la Chapelle-Saint-Hippolyte* (Indre-et-Loire, c^m de Loches).
- Capella Olerum, 188 A, 390 A. — *La Chapelle-aux-Choux* (Sarthe, c^m du Lude).
- Capella Ramoscentis, eccl., 116 G. — *La Chapelle-Ransouin* (Mayenne, c^m de Montsurs).
- Capella Ribollis, eccl., 142 D. — *La Chapelle-aux-Riboul* (Mayenne, c^m du Horps).
- Capella Rosson, eccl., 70 H. — *La Chapelle-Ransouin* (Mayenne, c^m de Montsurs).
- Capella Rousselin, eccl., 233 F. — *La Chapelle-Rousselin* (Maine-et-Loire, c^m de Chemillé).
- Capella Sancti Albini, eccl., 60 B, 85 A, 94 N, 161 D, 168 B. — *La Chapelle-Saint-Aubin* (Sarthe, c^m du Mans).
- Capella Sancti Frodi, eccl., 144 F. — *La Chapelle-Saint-Fray* (Sarthe, c^m de Comble).
- Capella Sancti Landi, eccl., 187 F. — *La Chapelle-Saint-Laud* (Maine-et-Loire, c^m de Seiches).
- Capella Sancti Remigii, eccl., 67 B, 110 N. — *La Chapelle-Saint-Remy* (Sarthe, c^m de Tuffé).
- Capella Sancti Ypolitii, eccl., 72; presbiter, 34 C. — *Saint-Hippolyte* ou *la Chapelle-Saint-Hippolyte* (Indre-et-Loire, c^m de Loches).
- Capella super Erdam, Capella super Herdam, Capella super Herdrum, Capella super Housdam alias Haradam, 267 H, 271 A, 279 D, 291 F, 297 A. — *La Chapelle-sur-Erdre* (Loire-Inférieure, arr. de Nantes).
- Capella super Odon, eccl., 202 D. — *La Chapelle-sur-Oudon* (Maine-et-Loire, c^m de Segré).
- Capis (Petrus de).
- Capito (Johannes).
- Cappella (Gaufridus de).
- Cappella Alba, eccl., 46 A. — *La Chapelle-Blanche* (Indre-et-Loire, c^m de Ligueil).
- Cappella Aubry, eccl., 234 B. — *La Chapelle* (Maine-et-Loire, c^m de Montrevault, c^m de la Salle-et-Chapelle-Aubry).
- Cappella Olerum, eccl., 226 N. — *La Chapelle-aux-Choux* (Sarthe, c^m du Lude).
- Cappella Sancti Florencii, eccl., 241 N. — *La Chapelle-Saint-Florent* (Maine-et-Loire, c^m de Saint-Florent-le-Vieil).
- Cappella Sancti Laudi, eccl., 227 A. — *La Chapelle-Saint-Laud* (Maine-et-Loire, c^m de Seiches).
- Capella super Odonum, vel super Oudon, eccl., 239 D, 245 A. — *La Chapelle-sur-Oudon* (Maine-et-Loire, c^m de Segré).
- Capriolera, eccl., 286 N. — *La Chevrolère* (Loire-Inférieure, c^m de Saint-Philbert-de-Grandlieu).
- Caprosa (Ludovicus de).
- Cap-Sizun, contrée, à l'ouest de Brest. — *Cap-Sizun*, *Capsizun*, *Capsidun*, 299 A, 304 A; prebende, 308 C.
- Caradone (Radulphus de).
- Carantoer, Carantouer, 328 C, 330 A; decanatus, 328 C, 323 I, 325 L. — *Carantoer* (Morbihan, c^m de la Gacilly).
- Carbay (Maine-et-Loire, c^m de Pouancé). — Carbaé, Carbeyum; prior, 205 B, 241 A.
- Carbay (Johannes de).
- Carcesribus (eccl. de), 177 L. — *Chartrés* (Ille-et-Vilaine, c^m de Rennes).
- Cardine (Colette la).
- Cardroc (Ille-et-Vilaine, c^m de Bécérel). — *Cardreuc*, eccl., 367 B.
- Carelles (Mayenne, c^m de Gorron). — *Carelle*, *Carelles*; eccl., 75 N, 132 C. Cf. *Quarrelle*.
- Carantoer (Morbihan, c^m de la Gacilly). — *Carantouer*, eccl., 325 L; 332 C. Cf. *Carantoer*; *Carantouer*; *Karantouer*; *Kerentouer*.
- Carfantin (Ille-et-Vilaine, c^m et c^m de Dol). — *Carfantein*, 380 C.
- Carhaix (Finistère, arr. de Châteaulin). — *Kerahés*; *Ker-Haes*; *Kerhaes*; *Querahet*.
- Carnac (Morbihan, c^m de Quiberon). — *Carnac*, 315 D, 324 N, 326 J, 328 N, 331 B.
- Carnali de Pergame (Nicolaus de).
- Carnelon (Petrus).
- Carnelon (Paulus de).
- Carnesium; prior, 42 L. — *Charnisay* (Indre-et-Loire, c^m de Preauilly).
- Carnot (Côtes-du-Nord, c^m de Callac). — *Carnoé*, *Carnot*, *Carnot Pocher*; prebenda, 306 T, 308 B; vicarius, 308 I.
- Carnotis (Colinus de).
- Carnoto (Nicolaus et Symon de).
- Caro (Morbihan, c^m de Malestroit). — *Caro*, eccl., 368 D. Cf. *Karou*.
- Carolus de Ableis, capellanus in ecclesia Cenomanensi, 158 B; cf. 165 D. — de Altobosco, 167 F. — de Aubliez, capellanus in ecclesia Cenomanensi, 165 D; cf. 158 B. — de Brocia, canonicus in ecclesia Andegavensi, 213 A. — Esliz, capellanus in ecclesia Cenomanensi, 157 C.

- Carolus Lambert**, capellanus in ecclesia Cenomanensi, 156 c, 160 A.
 — Mechinot (magister), canonicus Nannetensis, 280 c.
- Caron** (Gaufridus de).
- Carquesou** (Loire-Inférieure, arr. de Nantes). — Kercofolium; Kerquesou; Quarquesfolium; Quercus Foliolum; Querquesfolium; Querquesfolium; Quercum Foliolum; Sale (capellania de la).
- Carta**, Carta super Lidum. Beate Marie Magdalenes eccl., 98 B; Castellio seu Chasteillon, eccl., 61 F, 98 B; leprosaria, 100 A; Sancti Martini eccl., 96 B; Sancti Michaelis eccl., 96 B; Sancti Nicolai prior, 96 D, 150 C; Sancti Vincencii eccl., 95 C. — *La Chartre-sur-le-Loir* (Sarthe, arr. de Saint-Calais).
- Cartier** (Johannes et Michael).
- Casa** (Bernardus de).
- Casa Gaiani**, Casagaiani; monasterioluna, 53 A et note 2. — *Saint-Calais* (Sarthe).
- Casenc** (dominus de Brooscavam, dominus du), 370 K.
- Casse** (Philippus).
- Casson** (Loire-Inférieure, c^m de Nort). — Casson, eccl., 260 D, 267 B, 271 A; 291 G.
- Cast** (Finistère, c^m de Châteaulin). — Cast, 306 G, 311 B, persona, 302 K.
- Castellero** (Johannes de).
- Castellarium**, eccl., 173 U, 177 H. — *Le Châtellier* (Ille-et-Vilaine, c^m de Saint-Brice-en-Cogles).
- Castellio**, eccl., 98 B. — *Châtillon, à la Chartre* (Sarthe, arr. de Saint-Calais).
- Castellio**, eccl., 136 B. — *Châtillon-sur-Colmont* (Mayenne, c^m de Gorron).
- Castellio in Vandelisco**, eccl., 179 F. — *Châtillon-an-Vendelais* (Ille-et-Vilaine, c^m de Vitré).
- Castellio super Siccam**, eccl., 178 H. — *Châtillon-sur-Seiche* (Ille-et-Vilaine, c^m de Rennes).
- Castellione** (Johannes de).
- Castellis** (prior de), 107 A, 111 A. — *Château-l'Hermitage* (Sarthe, c^m de Pontvallain).
- Castellis in Andegavia** (eccl. de), 226 D; prior, 389 A. — *Château-la-Vallière* (Indre-et-Loire, arr. de Tours).
- Castellis in Heremo** (prior seu prioratus de), 63 D, 96 E, 102 A, 121 E, 224 CD. — *Château-l'Hermitage* (Sarthe, c^m de Pontvallain).
- Castello** (Tanguides de).
- Castennec** (Morbihan, c^m de Baud, c^m de Bieuzy). — Castrum Noiec; Castrum Noyec.
- Casterii** (de), 121 E.
- Castillon**, eccl., 76 G. — *Châtillon-sur-Colmont* (Mayenne, c^m de Gorron).
- Castra**, Castres; eccl., 76 E, 134 K. — *Châtres* (Mayenne, c^m d'Évron).
- Castris** (dominus de), 48 B; prior, 240 E. — *Château-la-Vallière* (Indre-et-Loire, arr. de Tours).
- Castro** (Philippus de).
- Castroduni** (Johanna et Theobaldus de).
- Castro Gonterii** (Guillelmus de).
- Castro Villano** (Raymundus de).
- Castrum Anceruli**; prior, 233 F. — *Saint-Georges-Châtelais* (Maine-et-Loire, c^m de Doué).
- Castrum Briencii**, Castrum Briense, Castrum Brientii; decanatus, 260 A, 266 G, 271 A; 291 F; decanus, 266 G; eccl., 260 A, 282 E; Sanctus Michael, prioratus, 267 E, 292 F. — *Châteaubriand* (Loire-Inférieure).
- Castrum Burgi**, Castrum Burgum; eccl., 179 A B; prioratus, 174 D. — *Châteaubourg* (Ille-et-Vilaine, arr. de Vitré).
- Castrum Celi**, Castrum Celsum; eccl., 258 D; 263 A, 287 G, 297 A; prior, 287 G, 295 A. — *Chantocéaux* (Maine-et-Loire, arr. de Cholet).
- Castrum Corlé**, 305 D, 310 H; persona, 301 C. — *Corlay* (Côtes-du-Nord, arr. de Loudéac).
- Castrum Filgeriarum**, prioratus, 174 C. — *Notre-Dame-du-Châtel, à Fougères* (Ille-et-Vilaine).
- Castrum Geronis**, Castrum Gironis; decanatus, 170 F, 171 A, 177 G; decanus, 170 F; eccl., 170 K F G; prioratus Sancte Crucis, 171 A, 391 A. — *Châteaugiron* (Ille-et-Vilaine, arr. de Rennes).
- Castrum Gonterii**; canonici, 199; prioratus, 225 E. — *Saint-Étienne, à Château-Gontier* (Mayenne).
- Castrum in Andegavia**; prior, 204 F. — *Château-la-Vallière* (Indre-et-Loire, arr. de Tours).
- Castrum Lidi**, Castrum Lidi; archidiaconatus, 56 B, 60 F, 89 A, 95 C; archidiaconus, 58 B, 90 A, 159 B; archipresbiteratus, 56 E; capellanie, 96 E F, 97 A B; castrum, 97 A; decanatus, 60 F, 89 A, 95 C, 150 B, 152 A; dominus, 97 A; leprosaria, 97 A; prior, 96 D E, 101 D, 150 C; Sanctus Guingalocus, seu SS. Guingalays et Saluator, 60 F, 95 C, 97 A; Sancti Johannis prioratus, 81 C, 199 C, 388 F; Sanctus Johannes Baptista, eccl., 199 B, 235 D; Sanctus Johannes Evangelista, 199 A; Sanctus Martinus in Castro, capellania, 97 A; Sanctus Remigius, eccl., 199 A, 235 D; Sanctus Stephanus, 199 F (canonici), 235 G (capitulum). — *Château-du-Loir* (Sarthe, arr. de Saint-Calais).
- Castrum Lin**; prior, 308 A; vicarius, 308 H. — *Châteaulin* (Finistère).
- Castrum Noiec**, 317 C. — *Castennec* (Morbihan, c^m de Baud, c^m de Bieuzy).
- Castrum Novum**; rector, 357 C. — *Châteauneuf-en-Bretagne* (Ille-et-Vilaine, arr. de Saint-Malo).
- Castrum Novum**; Sanctus Andreas, eccl., 198 D, 236 E. — *Châteauneuf-sur-Sarthe* (Maine-et-Loire, arr. de Segré).
- Castrum Novum**, eccl., 355 F. — *Quintia* (Côtes-du-Nord, arr. de Saint-Brieuc).
- Castrum Novum in Fagi vel Fago**, 305 K, 310 M; persona, 302 A. —

- Châteauneuf-du-Faou* (Finistère, arr. de Châteaulin).
- Castrum Noyec*, 322 H. — *Castennec* (Morbihan, c^m de Baud, c^m de Bieury).
- Castrum Penne*, eccl., 234 H. — *Châteaupanne* (Maine-et-Loire, c^m de Saint-Florent-le-Vieil, c^m de Montjean).
- Castrum Raginaldi*, *Castrum Raynaldi*, *Castrum Reginaldi*; eccl., 6 J, 13 H, 36 D; elemosina, 48 A; oratorium beati Jobannis Baptiste, 48 A; prior, 42 G; prioratus, 30 B. — *Châteaurenault* (Indre-et-Loire, arr. de Tours).
- Castrum Salmuri*, eccl., 194 A, 232 B. — *Saint-Florent*, au château de Sauxmur (Maine-et-Loire).
- Castrum Selsi*; prior, 268 B. — *Chanteceaux* (Maine-et-Loire, arr. de Cholet).
- Castrum Senescalli*; prior seu prioratus, 73 G, 126 A, 150 C, 152 B. — *Château-Sénéchal* (Sarthe, c^m de la Flèche, c^m de Clermont-Gallerande).
- Castrum Theobaldi*, alias *Chasteau Thebault*; eccl., 258 J, 263 CH, 269 G, 286 F, 293 K; prior, 286 F. — *Châteauthébaud* (Loire-Inférieure, c^m de Vertou).
- Castrum* (Jobannes).
- Cauciaco* (eccl. de), 54 C; au diocèse du Mans.
- Cauda Fortis*; domus Dei, 95 A; magister, 95 A; fratres, 95 A. — *Coefort* (Sarthe, c^m et c^m du Mans).
- Caudan* (Morbihan, c^m de Pont-Scorff). — *Caudam*, *Caudan*, *Cauden*; eccl., 316 A, 322 H, 324 B, 324 H, 327 D, 329 K.
- Caunes* (Côtes-du-Nord, c^m de Saint-Jouan-de-l'Isle). — *Caune*, eccl., 359 A, 366 B.
- Cavan* (Côtes-du-Nord, c^m de la Roche-Derrien). — *Cavan*, eccl., 339 H, 344 D; rector, 349 B.
- Caviliacum*, eccl., 52 A. — *Chevillé* (Sarthe, c^m de Brûlon).
- Cayno*; anniversaria, 18 K; Beata Maria prope pontem, capella, 46 B; capitulum, 18 D, 386 G; distributiones, 18 K; eccl., 46 B, 47 A; Sanctus Jacobus, eccl., 9 K; Sanctus Mauricius, eccl., 9 J; Sanctus Maximus, 42 M (capitulum), 9 J (eccl.); Sanctus Stephanus, eccl., 9 J. — *Chinon* (Indre-et-Loire).
- Cayou* (Matheus).
- Cazlan*, 322 H, 324 K, 329 C. — *Calan* (Morbihan, c^m de Plouay).
- Cazuendus de Petris Albis*, canonicus Nannetensis, 261 B.
- Ceaucé* (Orne, c^m de Domfront). — *Ceaussé*, eccl., 77 F. Cf. *Celceyacum*; *Celsiacum*.
- Ceaux*, *Celsis*; eccl., 198 K; prioratus, 199 D. — *Sceaux* (Maine-et-Loire, c^m de Châteauneuf).
- Ceaux*, eccl., 67 H; prioratus, 67 F. — *Sceaux-sur-Huisne* (Sarthe, c^m de Tuffé).
- Celarium*, eccl., 269 B, 285 B; prioratus, 285 B. — *Le Cellier* (Loire-Inférieure, c^m de Ligné).
- Celceyacum*, eccl., 137 D. — *Coaucé* (Orne, c^m de Domfront).
- Celier*, eccl., 295 B. — *Le Cellier* (Loire-Inférieure, c^m de Ligné).
- Celieres*, 236 B; prieuré cure, 250 A. — *Cellières* (Maine-et-Loire, c^m de Châteauneuf-sur-Sarthe, c^m de Juvardail).
- Cella* (dominus de), 14 H, 37 F. — *La Celle-Guénand* (Indre-et-Loire, c^m de Pressigny).
- Cella*, eccl., 53 H. — *La Lacelle* (Orne, c^m d'Alençon).
- Cella Cogleis*, eccl., 174 A. — *La Selle-en-Cogles* (Ille-et-Vilaine, c^m de Saint-Brice).
- Cella Credonensis*, *Cella Credonii*; eccl., 207 F, 237 G, 245 D. — *La Selle-Craonnaise* (Mayenne, c^m de Craon).
- Cella Draconis*, *Cella Droconis*; eccl., 9 C, 14 H, 15 C, 25 F; rector, 37 F, 38 D. — *La Celle-Guénand* (Indre-et-Loire, c^m de Pressigny).
- Cella Guirchie*, prioratus, 170 B. — *La Selle-Guerchoise* (Ille-et-Vilaine, c^m de la Guerche).
- Cella in Coglisco*, eccl., 177 M. — *La Selle-en-Cogles* (Ille-et-Vilaine, c^m de Saint-Brice).
- Cellarium*, 258 I. — *Le Cellier* (Loire-Inférieure, c^m de Ligné).
- Cella Sancti Avencii*, 9 D, 38 D. — *La Celle-Saint-Avent* (Indre-et-Loire, c^m de la Haye-Descartes).
- Celle-Guénand* (la) — (Indre-et-Loire, c^m de Pressigny). — *Cella*; *Cella Draconis*; *Cella Droconis*.
- Celle-Saint-Avent* (la) — (Indre-et-Loire, c^m de la Haye-Descartes). — *Cella Sancti Avencii*; *Sanctus Avencius*; *Sanctus Avencius*.
- Cellé-sur-Braye* (Loir-et-Cher, c^m de Savigny). — *Sellé*; *Selleyum*.
- Cellier* (le) — (Loire-Inférieure, c^m de Ligné). — *Celarium*; *Cellarium*; *Celier*; *Sanctus Philibertus de Celario*.
- Cellières* (Maine-et-Loire, c^m de Châteauneuf-sur-Sarthe, c^m de Juvardail). — *Celieres*; *Selleres*.
- Celsiacum*, 51 C. — *Ceaucé* (Orne, c^m de Domfront).
- Celsis* (eccl. de Ceaux, alias de). — *Sceaux* (Maine-et-Loire, c^m de Châteauneuf).
- Cenglier* (Reginaldus).
- Cenomanis*, *Cenomanense*, *Cenomanensis*; archidiaconatus, 59 D, 63 D E F, 64 A B, 102 C D E; archidiaconus, 57 D, 58 B, 90 A, 101 K, 166 D; archipresbiteratus, 67 D; argentarius, 88 C; *Belli Loci abbas*, 59 D, 92 C D, 104 D, 110 D, 112 A, 123 E, 135 A, 138 D E, 142 A B C, 143 B, 144 C, 146 A, 366 E, 388 G; beneficia diocesis, 89; burgenses, 111 A, 113 C, 115 B; canonici, 58 A à E, F à J, 100 B C, 166 D E; cantor, 58 A, 89 F, 91 C, 102 B, 155 A, 166 D A; capellani et capellanie, 58 J K, 91 D E F, 92 A à D, 154 à 160, 162 à 166; capitulum, 56 A, 58 A, 83, 85 A, 87 F G, 90 C, 93 A à F, 94 A à E, 97 D, 100 note 1, 101 C E, 106 D, 107 F, 109 E.

110A, 111D, 121D, 123FG, 127D, 132D, 134BC, 136A, 137A, 138G, 143A, 144F, 154A, 155AB, 156ABC, 157ABC, 158ABC, 159AB, 160B, 161E, 168D; civitas, 51A, 52G, 54B, 59B; confratria, 91BC, 154B, 155BC, 157ABC, 388H; Crucifixum, 93E, 160C; Cultura, seu Cultura Cenomanensis, 59D, 92D, 93AEFG, 94CD, 96D, 101BC, 103AEF, 104E, 105AB, 106G, 107BC, 108C, 110ABC, 111B, 112ACD, 113BD, 116DE, 117B, 121ABC FGH, 123BCDE, 124AB, 125B, 126A, 127CD, 128A, 142CD, 143A, 144CDE, 145AB, 146B, 167AG (abbas), 146B, 147E, 149A, 150B, 151A (camera abbacialis), 86E (cura), 59D, 86E, 93E, 101F (eccl.); decanatus et decanus, 55A, 58A, 83, 87D, 89F, 90E, 94F, 157C, 166DA; dignitates, 89E; diocesis, 49 à 168, 387 à 389; ebdomadarii, 154ABC, 155ABC, 156AB, 157B, 158A, 159A; ecclesia, 51B, 56AB, 94A, 95B, 154A, 157B, 162CD, 166A; episcopus, 51A, 52G, 54B, 56A, 58A, 87B, 90C, 91E, 93BC, 94DEF, 95ACD, 96AF, 97A à D et note 1, 98G, 99BC, 100ABC et note 1, 104A à D, 105CD, 106AB, 107DE, 109A à D, 110FG, 111BC, 112E, 113AB, 114AB, 115BCD, 116A, 117F, 118B, 119A, 120BC, 122B, 123A, 125B, 126BCD, 127E, 129B, 132ABC, 134AB, 136ABC, 137B à E, 139C, 140A à D, 141BCDE, 143B, 144ABC, 145C, 146A, 155B, 156BE, 157ABC, 159F et note 6; 161E, 162D, 163H, 164D, 165G, 388H; Gordana, vel Beata Maria de Gordana, eccl., 59B, 87A, 93D, 96A, 158BC; Magdalena, 94A; major archidiaconus, 57D; pannetarius, 88E; Pratum, seu Beatus Julianus de Prato, 59D, 92B, 93FC, 94B, 107AC, 112A, 117AD, 123F, 138G (abbatissa), 86F (cura-

ti), 92B (eccl. parochialis), 93F (presbyteri); prebende, 90B à G, 91A à D, 161E; sacrista, 141A, 154B, 168D; Sanctus Audoenus, seu S. Audoenus prope Cenomanos, 59E, 86E, 92E, 93E (eccl.), 59E, 92E, prior, P; Sanctus Benedictus, eccl., 59G, 86BF, 87A, 93C, 94F; Sanctus Egidius de Garetis, eccl., 86F, 95B, 160C, 166A; Sanctus Hillarius vel Hylarius, eccl., 59C, 86A, 87A, 93F; Sanctus Johannes de Capraria, 86F (cura), 59C, 86BF, 94A (eccl.); Sanctus vel Beatus Nicolaus, cura et eccl., 59C, 86BE, 92B, 93F; Sanctus Paduinus de Campis, 59D, 86F, 93F (eccl.), 59E, 92E (prior), 59E, 86F, 93F (prioratus); Sanctus Paduinus de Civitate, 87A; 92A, 94B, 95B; Sanctus Pavacius, 54B, 60C, 87A, 93D; Sanctus Petrus de Curia, 87F, 101D, 108C, 111E, 114F (capitulum), 58EF, 80B, 87AF, 91DA, 93 note, 94A BCE, 95B, 144F, 388H (decanus); Sanctus Petrus Interratus, eccl., 87A, 92B, 94B; Sanctus Victurius seu Victor, 59E, 64F, 92E, 104C, 151A, 388G (prior); Sanctus Vincentius, vel Beata Maria de Sancto Vincentio, 58J, 86E, 90E, 92D, 93E, 94A, 96ABC, 98D, 101F, 103DE, 104D, 105A, 106BC, 107BCF, 108ABD, 110BCDE, 112B, 114E, 115A, 117AD, 121D, 122A, 123BC, 128C, 140EF, 143A, 388H (abbas), 146C, 147A (camera abbatialis), 59BD (eccl.); scolasticus, 90A, 166DA, 187A; semi prebende, 90B à G, 91A à D, 168CD; Sepulcrum, 86F (cura), 94F (domus Dei) succentor, 154B, 166D, 167A; succentoria, 90B; urbs, 51A, 53G, 54BE. — *Le Mans*. Censier (Philippus le). Centon, 52D. — *Ceton* (Orne, c^m de Theil). Cepaium, eccl., 60B. — *Spay* (Sarthe, c^m de la Suze). Cepia, eccl., 186D, 187A. — *Seiches* (Maine-et-Loire, arr. de Baugé).

Cerallium, 54D. — *Ciral* (Orne, c^m de Carrouges). *Cérans-Foulloutourte* (Sarthe, c^m de Pontvallain). — *Cerens*; *Serens*. *Céré* (Indre-et-Loire, c^m de Bléré). — *Cerate* (eccl. de), 4B. Cf. *Cereium*; *Cereyrum*. *Cereis* (Johannes de). *Cereium*, ecclesia, 5D; prebiter, 32C. — *Céré* (Indre-et-Loire, c^m de Bléré). *Cerolles* (Indre-et-Loire, c^m de Neuillé-Pont-Pierre). — *Cereles*, *Cerelle*, 6L, 36F. Cf. *Cheselle*. *Cerens*, eccl., 63A. — *Cérans-Foulloutourte* (Sarthe, c^m de Pontvallain). *Ceresaye* (Petrus de la). *Cereyrum*, eccl., 10C, 22F. — *Céré* (Indre-et-Loire, c^m de Bléré). *Cergeyrum*, *Cerviacus*; eccl., 52D, 107C. — *Sargé* (Sarthe, c^m du Mans). *Cerviacus*. Voir *Cergeyrum*. *Cesson* (Ille-et-Vilaine, c^m de Rennes). — *Cessonium*, eccl., 178E. Cf. *Sexon*. *Ceton* (Orne, c^m de Theil). — *Ceton*, *Cetonium*; eccl., 68C, 112B; leprosaria, 112E. *Chalumpna*, 187C. — *Chalonnese-sous-le-Lude* (Maine-et-Loire, c^m de Noyant). *Chablis* (Yonne, arr. d'Auxerre). — *Chableis*, *Chableys*; capitulum, 21D; prepositus, 20C. Cf. *Sanctus Cosmas de Chableys*. *Chabonie (la)* — (Loire-Inférieure, c^m de Bourgneuf-en-Retz, c^m de Chemiré). — *Chanoyne*. *Chacé* (Maine-et-Loire, c^m de Saumur). — *Chaceyrum*, *Chaciacum*, 192C, 231A. *Chacé*, *Chaceyrum*; eccl., 63F, 102D. — *Chassé* (Sarthe, c^m de la Fresnaye). *Chahaignes* (Sarthe, c^m de la Chartre). — *Chahaignes*, eccl., 96B, 97B. Cf. *Chahania*; *Cheignes*. *Chahanay* (Alexander de). *Chahania*, 52B. — *Chahaignes* (Sarthe, c^m de la Chartre). *Chaigné*, eccl., 175D. — *Chasné* (Ille-et-Vilaine, c^m de Liffré).

- Chaignon (Jubellus).
Chailland (Mayenne, arr. de Laval). — Chaillandum, Chailland; eccl., 75 D. 132 B, 133 C.
 Chaillé, eccl., 5 B. — *Cheillé* (Indre-et-Loire, c^m d'Azay-le-Rideau).
 Chailley, 202 F. — *Challain*, auj. la *Potherie* (Maine-et-Loire, c^m de Candé).
 Chailli; prior, 30 D. — *Cheillé* (Indre-et-Loire, c^m d'Azay-le-Rideau).
 Chaillou (Bonifacius et Johannes).
 Chaise (la) — (Loir-et-Cher, c^m de Montrichard, c^m de Saint-Julien-sur-Cher). — *Ghesia Sancti Juliani*.
 Chalain vel alias Chalun, 248 G. — *Chelun* (Ile-et-Vilaine, c^m de la Guerche).
 Chalain, 239 C. — *Challain*, auj. la *Potherie* (Maine-et-Loire, c^m de Candé).
 Chalastre (Johannes de).
Chalautre-la-Grande (Seine-et-Marne, c^m de Villiers-Saint-Georges). — *Calectria*.
 Challa, eccl., 109 B. — *Challes* (Sarthe, c^m du Mans).
Challain, auj. la *Potherie* (Maine-et-Loire, c^m de Candé). — Chailley; Chalain.
Challes (Sarthe, c^m du Mans). — Challe, eccl., 66 G. Cf. Challa.
 Chalocé, abbaie, 255 D. — *Chaloché* (Maine-et-Loire, c^m de Seiches, c^m de Chaumont et de Corzé).
 Chalonna, 226 A, 389 E. — *Chalonnessous-le-Lude* (Maine-et-Loire, c^m de Noyant).
Chaloché (Maine-et-Loire, c^m de Seiches, c^m de Chaumont et de Corzé). — Chaloché, Chalocey; abbas, 241 C, 305 D. Cf. Chalocé.
Chalon (Mayenne, c^m d'Argentré). — Chalonnium.
Chalonnessous-le-Lude (Maine-et-Loire, c^m de Noyant). — Chalona supra Alone, Chalonne près de Lude; eccl., 245 G, 253 D. Cf. Chalumpna; Chalonna.
Chalonnessous-Loire (Maine-et-Loire, arr. d'Angers). — Beata Maria, seu Sancta Maria de Chalonna, 234 E, 244 G; Saint Maurille de Chalonne, 234 E, (eccl.), 235 B, (prior), 248 C. Cf. Chalumpna.
 Chalonnium. — *Chalon* (Mayenne, c^m d'Argentré).
 Chalun (Chalain vel alias). — *Chelun* (Ile-et-Vilaine, c^m de la Guerche).
 Chama, eccl., 116 F. — *Chammes* (Mayenne, c^m de Sainte-Suzanne).
Chambellay (Maine-et-Loire, c^m du Lion-d'Angers). — Chambellay, Chambellé; eccl., 237 H, 238 C. 247 B, 201 E.
 Chambely (Jobannes de).
 Chamberé, Chamberium, Chambereyum; eccl., 8 D, 10 A, 22 B; presbiter, 32 A. — *Chambray* (Indre-et-Loire, c^m de Montbazou).
 Chambliac (Oudardus de).
Chambon (Indre-et-Loire, c^m de Preuilly). — Chambon, 9 I. Cf. Cambonis (de); Campus Bonus.
Chambourg (Indre-et-Loire, c^m de Loches). — Chamborc, Chambortm, Chambourg; eccl., 7 E, 8 A, 25 A; presbiter, 34 E.
Chambray (Indre-et-Loire, c^m de Montbazou). — Chamberé; Chamberium; Chambereyun.
 Chambrun (Johannes).
 Chameium, eccl., 75 E. — *Chammes* (Mayenne, c^m de Sainte-Suzanne).
 Chamerey, eccl., 177 D. — *Chameré* (Ile-et-Vilaine, c^m de Châteaubourg).
 Chamilliacum; anniversaria, 196 B; canonici, 19 B, 233 A; capellani, 233 A; capitulum, 233 A; decanatus, 196 B, 197 A; prioratus, 196 B; Sancta Maria, eccl., 195 D, 233 E; Sanctus Georgius, eccl., 196 A, 233 E; Sanctus Leonardus, eccl., 196 A, 233 D; Sanctus Petrus, seu Sanctus Petrus de Burgo, eccl., 196 A, 233 E. — *Chemillé* (Maine-et-Loire, arr. de Cholet).
 Chamireio (la Baudetere de), capellania, 212 F; à *Chemiré-sur-Sarthe* (Maine-et-Loire, c^m de Châteauneuf).
Chammes (Mayenne, c^m de Sainte-Suzanne). — Chama; Chameium.
Champagne (Sarthe, c^m de Sillé-le-Guillaume, c^m de Rouez). — Campania.
Champagné (Sarthe, c^m de Montfort-le-Rotrou). — Campaigneyum; Champaigneyum; Champigneium; Champigneium.
 Champaignettes (Bertranna de).
 Champaigneyum, eccl., 110 D; prior, 149 D. — *Champagné* (Sarthe, c^m de Montfort).
Champaisant (Sarthe, c^m de Mamers). — Campus Pascens.
 Champeion, eccl., 79 G. — *Champéon* (Mayenne, c^m du Horps).
 Champelaim (dominus de), 139 D.
 Champellays (Cristoforus de).
 Champeluys (dictus de), capellanus Cenomanensis, 156 B.
 Champenays (Johanna de).
Champéon (Mayenne, c^m du Horps). — Champeion; Campus Eudonis.
Champfleury (Sarthe, c^m de Saint-Paterne). — Campus Floridus; Campus Florus; Chantefleur.
Champfleury (Mayenne, c^m de Meslay, c^m d'Arquenay). — Champfleury de Maisonnelles, capellania, 119 A.
Champfremont (Mayenne, c^m de Pre-en-Pail). — Campus Formosus; Campus Fremosus.
Champgeneteux (Mayenne, c^m de Bais). — Campus Genestosis.
Champigné (Maine-et-Loire, c^m de Châteauneuf-sur-Sarthe). — Champigné, Champigneium, Champigneium; eccl., 198 F; 236 B E, 247 C; prioratus, 199 D, 389 G.
 Champigneium, eccl., 67 C; prioratus, 67 E. — *Champagné* (Sarthe, c^m de Montfort).
Champigny (Maine-et-Loire, c^m de Saumur, c^m de Souzay). — Champigniacum, eccl., 193 F, 232 B.
 Champoin, prioratus, 295 A. — *Cha-*

- poin* (Maine-et-Loire, c^m de Chantoceaux, c^m de la Varenne).
- Champsecret* (Orne, c^m de Domfront). — Campus Secretus.
- Champteussé* (Maine-et-Loire, c^m de Château neuf). Voir *Chanteussé*.
- Champtocé* (Maine-et-Loire, c^m de Saint-Georges-sur-Loire). — Champtocé, 238 D; prior, 240 B. Cf. Chantocé, Chantoceyum.
- Champtoceaux* (Maine-et-Loire, arr. de Cholet). Voir *Chantoceaux*.
- Chançay* (Indre-et-Loire, c^m de Vouvray). — Chançay, Chançaium; eccl., 7 C, 13 B, 29 D; presbiter, 35 F. Cf. Chançeyum.
- Chancé* (Ile-et-Vilaine, c^m de Château giron). — Chanceium.
- Chanceaus*, 203 B. — *Chanveaux* (Maine-et-Loire, c^m de Pouancé, c^m de Saint-Michel-et-Chanveaux).
- Chanceaux* (Indre-et-Loire, c^m de Loches). — Chanceaus, Chanceaux, 7 F, 8 C. Cf. Chancelli.
- Chanceaux-sur-Choisille* (Indre-et-Loire, c^m de Vouvray). — Cancelli; Chancelli.
- Chanceium*, prior., 171 A. — *Chancé* (Ile-et-Vilaine, c^m de Château giron).
- Chancelli*, eccl., 12 B, 24 F; presbiter, 34 D. — *Chanceaux* (Indre-et-Loire, c^m de Loches).
- Chancelli*, eccl., 13 G, 36 C; prioratus, 30 C, 386 D. — *Chanceaux-sur-Choisille* (Indre-et-Loire, c^m de Vouvray).
- Changé* (Johannes).
- Changé* (Mayenne, c^m de Laval). — Changé, Changeium, Changeyum; eccl., 74 E, 127 B, 130 A, 148 C; prioratus, 74 A, 127 F, 388 C.
- Changé* (Sarthe, c^m du Mans). — Changé, Changeium, Changeyum; eccl., 60 B, 85 E, 93 B, 388 C; rector, 88 B. Cf. Candiacus.
- Channay* (Maine-et-Loire, c^m de Longué, c^m de Blou). — Channay, eccl., 227 B.
- Chanseium*, eccl., 180 D. — *Chasné* (Ile-et-Vilaine, c^m de Liffré).
- Chanoyne* (prior de la), 264 A. — *La Chabonie* (Loire-Inférieure, c^m de Bourgneuf-en-Retz, c^m de Chéméré).
- Chantefleur*, 247 I. — *Champfleur* (Sarthe, c^m de Saint-Paterne).
- Chanteloap* (Ile-et-Vilaine, c^m du Sel). — Cantus Lupi.
- Chantenay* (Sarthe, c^m de Brulon). — Chantenay, Chantenayum; eccl., 71 D, 121 A; prior, 147 A, 153 C; prioratus, 72 A F, 121 K; villa, 122 B.
- Chantenay-sur-Loire* (Loire-Inf., c^m de Nantes). — Chantenay, Chantensium, Chanteneyum; eccl., 259 H, 273 E F G, 274 A B, 281 C, 284 E, 288 D.
- Chantepie* (Ile-et-Vilaine, c^m de Rennes). — Cantupice.
- Chantepie* (Sarthe, c^m de Sablé, c^m de Précigné). — Sanctus Johannes de Précigné.
- Chantereine* (Ile-et-Vilaine, c^m de Pipriac, c^m de Guipry). — Chantereines, Chante Reyne; capella seu prioratus, 373 D; eccl., 361 G.
- Chanteussé* (Maine-et-Loire, c^m de Château neuf). — Chantocé, capellania, 198 G; eccl., 199 A.
- Chantocé*, 202 B, 203 E; capella, 204 C; capellania, 204 C. — *Champtocé* (Maine-et-Loire, c^m de Saint-Georges-sur-Loire).
- Chantoceaux* ou *Champtoceaux* (Maine-et-Loire, arr. de Cholet). — Chantoceaux, eccl., 294 E. Cf. Castrum Celsum; Castrum Selsi.
- Chantoceyum*, 249 H. — *Champtocé* (Maine-et-Loire, c^m de Saint-Georges-sur-Loire).
- Chantrigné* (Mayenne, c^m d'Ambrières). — Chantrigneyum, Chantrigni; eccl., 79 F, 141 D.
- Chanveaux* (Maine-et-Loire, c^m de Pouancé, c^m de Saint-Michel-et-Chanveaux). — Chanveaux, 239 G; Chanzeaus, 252 H. Cf. Chanzeaus.
- Chanzeaux* (Maine-et-Loire, c^m de Thouarcé). — Chanzeaus, Chanzelli; eccl., 195 C, 233 D, 244 F.
- Chapelain* (Petrus).
- Chapelle* (Geoffroy de).
- Chapelle-Anthénaise* (la) — (Mayenne, c^m d'Argentré). — Capella Anthénaisa.
- Chapelle-Aubry* (la) — (Maine-et-Loire, c^m de Montrevault, c^m de la Salle-et-Chapelle-Aubry). — Cappella Aubry.
- Chapelle-au-Riboul* (la) — (Mayenne, c^m du Horps). — Capella Auriboul; Capella Ribolli.
- Chapelle-aux-Choux* (la) — (Sarthe, c^m du Lude). — La Chapelle aux Choux, prieuré, 253 D. Cf. Capella Olerum; Cappella Olerum.
- Chapelle-aux-Filzaniens* (la) — (Ile-et-Vilaine, c^m de Tinténiac). — Capella Filii Meni; Capellania Filii Meni.
- Chapelle-Basse-Mer* (la) — (Loire-Inférieure, c^m du Loroux-Bottereau). — Bassa Mater; Beata Maria de Capella Bassæ Matris.
- Chapelle-Blanche* (la) — (Indre-et-Loire, c^m de Ligueil). — Capella Alba; Cappella Alba.
- Chapelle-Bouëxic* (la) — (Ile-et-Vilaine, c^m de Maure). — Sancta Brigida; le Tiercent.
- Chapelle-Chaussée* (la) — (Ile-et-Vilaine, c^m de Bécherel). — La Chappelle Chaussée, eccl., 367 C.
- Chapelle-Craonnaise* (la) — (Mayenne, c^m de Cossé-le-Vivien). — La Chapelle Craonnaise, cure, 254 C. Cf. Capella Credonensis; Credonio (Capella de).
- Chapelle-d'Aligné* (la) — (Sarthe, c^m de la Flèche). — Chappelle de Ligné (la).
- Chapelle-de-Fils-de-Prêtre* (la), à Angers — Filx de Presbtre.
- Chapelle-du-Bois* (la) — (Sarthe, c^m de la Ferté-Bernard). — Capella du Bois.
- Chapelle-du-Genêt* (la) — (Maine-et-Loire, c^m de Beaupreau). — Geneth.
- Chapelle-du-Loup* (la) — (Ile-et-Vilaine, c^m de Montfort-sur-Meu). — La Chappelle du Loup.
- Chapelle-Erbrée* (la) — (Ile-et-Vilaine, c^m de Vitré). — Capella Erbreie.

- Chapelle-es-Brières (la)* — (Morbihan, c^m de Josselin, c^m de Guégon). — Capella.
- Chapelle-Gastineau (la)* — (Sarthe, c^m de la Ferté-Bernard, c^m de Préval). — Capella Gastinel.
- Chapelle-Gaugain (la)* — (Sarthe, c^m de la Chartre-sur-Loir). — Capella Gaugain.
- Chapelle-Glain (la)* — (Loire-Inférieure, c^m de Saint-Julien-de-Vouvantes). — Capella Glan; Capella Glen.
- Chapelle-Huelin (la)* — (Loire-Inférieure, c^m de Vallet). — Capella Huelin; Capella Hullin.
- Chapelle-Hullin (la)* — (Maine-et-Loire, c^m de Pouancé). — Capella Huelin; Capella Hullin.
- Chapelle-Huon (la)* — (Sarthe, c^m de Saint-Calais). — Capella Hugonis.
- Chapelle-Janson (la)* — (Ille-et-Vilaine, c^m de Fougères). — Capella Genzon; Capella Janson.
- Chapelle-Launay (la)* — (Loire-Inférieure, c^m de Savenay). — Capella Alneti; Capella de Alneto.
- Chapelle-Moche (la)* — (Orne, c^m de Javigny). — Capella Moce.
- Chapelle-Rainsouin (la)* — (Mayenne, c^m de Montsurs). — Capella Ransouentis; Capella Rossoen; Rainsouains.
- Chapelle-Rousselin (la)* — (Maine-et-Loire, c^m de Chemillé). — Capella Rousselin.
- Chapelles (les)* — (Ille-et-Vilaine, c^m de Bécherel, c^m d'Irodouer). — Les Chapelles, capella 371 D; dominus, 371 D.
- Chapelles (les)* — (Mayenne, c^m de Couptrain). — Capellæ.
- Chapelle-Saint-Aubert (la)* — (Ille-et-Vilaine, c^m de Saint-Aubin-du-Cormier). — Sanctus Albertus de Capella; Sanctus Aubertus.
- Chapelle-Saint-Aubin (la)* — (Sarthe, c^m du Mans). — Capella Sancti Albin; Sanctus Albinus.
- Chapelle-Saint-Florent (la)* — (Maine-et-Loire, c^m de Saint-Florent-le-Vieil). — Capella Sancti Florentii.
- Chapelle-Saint-Fray (la)* — (Sarthe, c^m de Conlie). — Capella Sancti Fredi.
- Chapelle-Saint-Hippolyte (la)*, ou *Saint-Hippolyte* (Indre-et-Loire, c^m de Loches). — Capella Sancti Ypoliti; Capellania Sancti Ypoliti.
- Chapelle-Saint-Laud (la)* — (Maine-et-Loire, c^m de Seiches). — Capella Sancti Laudi; Cappella Sancti Laudi.
- Chapelle-Saint-Remy (la)* — (Sarthe, c^m de Tuffé). — Capella Sancti Remigii.
- Chapelle-sous-Doué (la)* — (Maine-et-Loire, c^m et c^m de Doué). — Capella de Douadio prope Bournam.
- Chapelle-sur-Erdre (la)* — (Loire-Inférieure, arr. de Nantes). — Capella super Erdram; Capella super Herdram; Capella super Huusdem, alias Herdam.
- Chapelle-sur-Loire (la)* — (Indre-et-Loire, c^m de Bourgueil). — Capella Alba.
- Chapelle-sur-Oudon (la)* — (Maine-et-Loire, c^m de Segré). — Capella super Odon; Cappella supra Odonum; Cappella super Oudon.
- Chapouin* (Maine-et-Loire, c^m de Chantoceaux, c^m de la Varenne). — Champoin alias Chapoin; Champoin.
- Chappellays (Johannes le).
- Chappelle de Ligné (la), 247 D. — *La Chapelle d'Aligné* (Sarthe, c^m de la Flèche).
- Chappelle du Loup (la), eccl., 366 B. — *La Chapelle-du-Loup* (Ille-et-Vilaine, c^m de Montfort-sur-Meu).
- Chappes (Pierre de).
- Charbonnier (Gaufridus).
- Charcé* (Maine-et-Loire, c^m de Thouarcé). — Charceium, Charceyrum, 193 D, 231 B.
- Charchigné* (Mayenne, c^m du Horps). — Charchigneyum, Charchiniacum; eccl., 79 B, 141 D.
- Chardas (des), canonicus Nannetensis, 281, note 6.
- Chardonneau (Guillelmus).
- Charelia (abbas de), possessionné au diocèse du Mans (doyenné de Troo), 63 D.
- Charencé, Charenceyrum, eccl., 200 A, 237 A, 245 C. — *Chérancé* (Mayenne, c^m de Craon).
- Charencé, Charenceyrum; eccl., 66 D, 107 C, 109 B. — *Chérancé* (Sarthe, c^m de Beaumont-sur-Sarthe).
- Charenciis (Radulphus de).
- Charentilly* (Indre-et-Loire, c^m de Neuillé-Pont-Pierre). — Charentillé, Charentilleium, Charentilleyum; eccl., 6 H, 13 J, 29 G.
- Chargé* (Indre-et-Loire, c^m d'Amboise). — Eschargeium; Escharygyum.
- Chariseium, Chariseyrum, Charisié; eccl., 64 C, 104 D, 105 F. — *Cherisay* (Sarthe, c^m de Saint-Paterne).
- Charles Miron, évêque d'Angers, 250 A, 255 B.
- Charné* (Mayenne, c^m et c^m d'Ernée). — Beata Maria de Charnayo, seu de Charneyo.
- Charnieres (Johannes de).
- Charnizay* (Indre-et-Loire, c^m de Preuilley). — Charnisé, Charniseium, Charniseyrum; eccl., 5 B, 9 H, 38 B, prioratus, 26 F.
- Charon (Florimond le).
- Charreyum, eccl., 208 C. — *Cherré* (Maine-et-Loire, c^m de Château-neuf-sur-Sarthe).
- Charriau, eccl., 68 A. — *Cherreau* (Sarthe, c^m de la Ferté-Bernard).
- Charrières (les)* — (Sarthe, c^m de Loué, c^m de Coulans). — Charrieres (dominus temporalis de), 95 B.
- Charroay (Johannes de).
- Charron (Ph.).
- Chartrain (P.).
- Chartre-sur-le-Loir (la)* — (Sarthe, arr. de Saint-Calais). — Carta; Carta super Lidum; Quarta.
- Chartrené* (Maine-et-Loire, c^m de Baugé). — Chartené, Chartrené, Chartreneyum; eccl., 189 B, 228 D F, 247 D; prioratus, 390 G.
- Chartres* (Ille-et-Vilaine, c^m de Rennes). — Carceribus (ecclesia de).

- Chasles* (Maine-et-Loire, c^m et c^m de Thouarcé). — Chasles (chapelle de), 251 F.
- Chasnay* (Maine-et-Loire, c^m de Longué, c^m de Blou). — Channay, eccl., 227 B. Cf. Chehenay.
- Chasné* (Ille-et-Vilaine, c^m de Liffré). — Chaigné; Channe; Channeium.
- Chassay*, suj. *Sainte-Luce* (Loire-Inférieure, c^m de Carquefou). — Ches-sail.
- Chassé* (Sarthe, c^m de la Fresnaye). — Chacé; Chaceyum.
- Chassevent (Guillermus).
- Chassillé* (Sarthe, c^m de Loué). — Chassillé, Chassileyum; dominus, 112 E, 159 c; eccl., 73 B, 123 E.
- Chasteau-Briend (Franciscus de).
- Chasteau en Anjou, prieuré, 253 F. — *Château-la-Vallière* (Indre-et-Loire, arr. de Tours).
- Chasteauneuf, eccl., 363 B. — *Châteauneuf-en Bretagne* (Ille-et-Vilaine, arr. de Saint-Malo).
- Chasteaupenne, prieuré cure, 255 A. — *Châteaupenne* (Maine-et-Loire, c^m de Saint-Florent-le-Vieil, c^m de Montjean).
- Chastegneroie (cappellania de la), 48 B. — *La Châtaigneraie* (Indre-et-Loire, c^m et c^m de Langeais).
- Chasteigner (Yvo le).
- Chasteigniers, seu du Chasteignier (cappellania vocata de), 213 E, 216 C. — *Châteigniers (chapelle des)* — (Maine-et-Loire, c^m de Briollay, c^m de Tiercé).
- Chasteillion, ecclesia, 61 F. — *Châtillon*, à la *Chartre-sur-le-Loir* (Sarthe, arr. de Saint-Calais).
- Chasteillion, eccl., 172 D. — *Châtillon-en-Vendelais* (Ille-et-Vilaine, c^m de Vitré).
- Chasteillon super Siccum, eccl., 175 A. — *Châtillon-sur-Seiche* (Ille-et-Vilaine, c^m de Rennes).
- Chastel (dominus du), 372 F, 373 E. — *Le Châtel* (Ille-et-Vilaine, c^m et c^m de Pipriac).
- Chastelain, eccl., 235 E, 245 F. — *Châtelain* (Mayenne, c^m de Bierné).
- Chastelays, eccl., 201 B E, 211 B. — *Châtélais* (Maine-et-Loire, c^m de Segré).
- Chastellain, 198 E. — *Châtelain* (Mayenne, c^m de Bierné).
- Chastellays, eccl., 218 F, 237 E, 246 H; prior, 238 C D. — *Châtélais* (Maine-et-Loire, c^m de Segré).
- Chastigneium, Chastigneum, Chastigneium; eccl., 207 E, 230 F, 245 D. — *Châtigné* (Maine-et-Loire, c^m de Saumur, c^m de Distré).
- Chat (J. le).
- Châtaigneraie (la)* — (Indre-et-Loire, c^m de Langeais). — Chastegneroie (la).
- Châtaigners (chapelle des)* — (Maine-et-Loire, c^m de Briollay, c^m de Tiercé). — Chasteigners.
- Chate (preceptor de la), 42 C. — *Châtre-aux-Grolles (la)* — (Indre-et-Loire, c^m de Loches, c^m de Verneuill-sur-Indre).
- Châteaubourg* (Ille-et-Vilaine, arr. de Vitré). — Castrum Burgi; Castrum Burgum.
- Châteaubriand* (Loire-Inférieure). — Castrum Briencii; Castrum Briense; Castrum Brientii.
- Château-du-Loir* (Sarthe, arr. de Saint-Calais). — Castrum Lidi.
- Châteaugiron* (Ille-et-Vilaine, arr. de Rennes). — Castrum Geronis; Castrum Gironis.
- Château-Gontier* (Mayenne). — Castrum Gonterii.
- Château-la-Vallière* (Indre-et-Loire, arr. de Tours). — Castellis in Andegavia (de); Castris (de); Castrum in Andegavia; Chasteau en Anjou.
- Château-l'Hermitage* (Sarthe, c^m de Pontvallain). — Castellis in Heremo (de).
- Châteaulin* (Finistère). — Castrum Lin.
- Châteauneuf-du-Faou* (Finistère, arr. de Châteaulin). — Castrum Novum in Fagi vel Fago.
- Châteauneuf-en-Bretagne* (Ille-et-Vilaine, arr. de Saint-Malo). — Castrum Novum; Chasteauneuf.
- Châteauneuf-sur-Sarthe* (Maine-et-Loire, arr. de Segré). — Castrum Novum. Cf. Seronne; Seronnes.
- Châteaupenne* (Maine-et-Loire, c^m de Saint-Florent-le-Vieil, c^m de Montjean). — Castrum Penne; Chasteaupenne.
- Châteaurenault* (Indre-et-Loire, arr. de Tours). — Castrum Raginaldi; Castrum Raynaldi; Castrum Reginaldi.
- Château-Sénéchal* (Maine-et-Loire, c^m de la Flèche, c^m de Clermont-Gallierande). — Castrum Senescalli.
- Château-Thébaud* (Loire-Inférieure, c^m de Vertou). — Castrum Theobaldi.
- Châtel (le)* — (Ille-et-Vilaine, c^m et c^m de Pipriac). — Cf. Castello (de); Chastel (le).
- Châtelain* (Mayenne, c^m de Bierné). — Chastelain; Chastellain.
- Châtélais* (Maine-et-Loire, c^m de Segré). — Chatelays (capella castri de), 201 F. Cf. Chastélais; Chastellays.
- Châtellier (le)* — (Ille-et-Vilaine, c^m de Saint-Brice-en-Cogles). — Castellarium.
- Chatière (la)* — (Indre-et-Loire, c^m de la Haye Descartes, c^m d'Abilly). — Chatière (capellania de la), 45 B.
- Châtillon*, à la *Chartre-sur-Loir* (Sarthe, arr. de Saint-Calais). — Castellio; Chasteillion.
- Châtillon-en-Vendelais* (Ille-et-Vilaine, c^m de Vitré). — Castellio in Vandelisco; Chasteillion.
- Châtillon-sur-Colmont* (Mayenne, c^m de Gorrion). — Castellon; Castillon.
- Châtillon-sur-Seiche* (Ille-et-Vilaine, c^m de Rennes). — Castellio super Siccum; Chasteillon super Siccum.
- Châtre-aux-Grolles (la)* — (Indre-et-Loire, c^m de Loches, c^m de Verneuill-sur-Indre). — Chate (preceptor de la).
- Châtres* (Mayenne, c^m d'Évron). — Castra; Castres.
- Chaucoria, eccl., 209 D. — *La Chau-*

- sire* (Maine-et-Loire, c^m de Montrevault).
- Chaufonds* (Maine-et-Loire, c^m de Chalonnes). — *Chaufonds*, 234 F. Cf. *Callidus Fons*.
- Chauderon*, 234 A. — *Chaudron* (Maine-et-Loire, c^m de Montrevault).
- Chaudet* (Johannes).
- Chaudron* (Maine-et-Loire, c^m de Montrevault). — *Chauderon*.
- Chauffour* (Sarthe, c^m du Mans). — *Chauffour*, capella, 146 A; dominus, 146 A. Cf. *Calidus Furnus*; *Callidus Furnus*.
- Chaufron* (capella de), 370 E; au diocèse de S.-Malo (doy. de Poudouvre).
- Chaugé*, *Chaugé l'Osptau*, 231 C, 246 E. — *Saulgé-l'Hôpital* (Maine-et-Loire, c^m de Thouarcé).
- Chaugé Monacorum*, 194 D. — *Saulgé-aux-Moines* (Maine-et-Loire, c^m de Thouarcé, c^m de Saint-Ellier).
- Changeium Hospitalis*, 192 F. — *Saulgé-l'Hôpital* (Maine-et-Loire, c^m de Thouarcé).
- Changeium Monachorum*, 232 E. — *Saulgé-aux-Moines* (Maine-et-Loire, c^m de Thouarcé, c^m de Saint-Ellier).
- Chaume* (la) — (Loire-Inférieure, c^m et c^m de Machecoul). — *Calma*.
- Chamneré* (Ille-et-Vilaine, c^m de Châteaubourg). — *Chamereyum*.
- Chaumont* (Maine-et-Loire, c^m de Seiches). — *Chaumont*, 225 E, 248 D; prior, 225 F. Cf. *Calvus Mons*.
- Chaumussay* (Indre-et-Loire, c^m de Preuilly). — *Chaumuçay*, *Chaumuçaium*, *Chaumuçayum*; eccl., 15 B, 38 C, 47 B.
- Chaussaire* (la) — (Maine-et-Loire, c^m de Montrevault). — *Calceria*; *Chauceria*.
- Chaussimier* (Alexis).
- Chauvaé*, *Chauvay*; eccl., 259 J, 266 C. — *Chauvé* (Loire-Inférieure, c^m de Saint-Père-en-Retz).
- Chauvé* (Loire-Inférieure, c^m de Saint-Père-en-Retz). — *Chauvaé*; *Chauvay*; *Chauveium*.
- Chauveau* (Jametus).
- Chauveium*, *Chauveyum*; eccl., 270 H, 290 E. — *Chauvé* (Seine-Inférieure, c^m de Saint-Père-en-Retz).
- Chauvigné* (Ille-et-Vilaine, c^m d'Antrain). — *Chauvigné*, *Chauvigneium*; eccl., 173 E, 177 E.
- Chauvigné* (Johannes de).
- Chauvin* (Ambrosius).
- Chavagne* (Ille-et-Vilaine, c^m de Mordelles). — *Chaveignes*.
- Chavagnes* (Maine-et-Loire, c^m de Thouarcé). — *Chavagnes*, eccl., 233 C.
- Chavagnes* (Maine-et-Loire, c^m de Noyant). — *Chavagnes*, eccl., 187 D, 195 E, 226 G.
- Chaveignes*, eccl., 175 C. — *Chavagne* (Ille-et-Vilaine, c^m de Mordelles).
- Chavelli* (Stephanus de).
- Chazé-Henri* (Maine-et-Loire, c^m de Pouancé). — *Chazé Henrici*, eccl., 238 F. Cf. *Chazeium Henrici*.
- Chazé-sur-Argos* (Maine-et-Loire, c^m de Candé). — *Chazé sur Argoë*, prieuré cure, 255 A; *Chazé super Argo*, 202 E. Cf. *Chazeyum supra Argoe*.
- Chazeium Henrici*, 202 A. — *Chazé-Henri* (Maine-et-Loire, c^m de Pouancé).
- Chazeyum supra Argoe*, 239 F. — *Chazé-sur-Argos* (Maine-et-Loire, c^m de Candé).
- Chédigny* (Indre-et-Loire, c^m de Loches). — *Chedigneium*, eccl., 24 F; 7 G, 8 A, 12 D, 34 F, 35 A; *Sanctus Michael*; *Sanctus Petrus*.
- Cheffes* (Maine-et-Loire, c^m de Briollay). — *Cheffa*, *Cheffes*, *Cheffi*; eccl., 198 D, 201 C, 236 B; prioratus, 39 A; 199 F, 250 A.
- Chehenay*, eccl., 188 C. — *Chasnay* (Maine-et-Loire, c^m de Longué, c^m de Blou).
- Cheignes*, eccl., 61 A. — *Chahaignes* (Sarthe, c^m de la Chartre-sur-le-Loir).
- Cheillé* (Indre-et-Loire, c^m d'Azay-le-Rideau). — *Cheilleium*, presbiter, 38 E; prior, 41 D. Cf. *Chaillé*.
- Choix* (Loire-Inférieure, c^m du Pelle-
- rin*). — *Cheis*, *Cheix*; eccl., 233 A, 258 L, 269 F, 286 D.
- Chelles* (Hugo de).
- Chelleyum*, eccl., 11 C; prioratus, 24 C. — *Cheillé* (Indre-et-Loire, c^m d'Azay-le-Rideau).
- Chelun* (Ille-et-Vilaine, c^m de la Guerche). — *Chalain vel alias Chalun*.
- Chemazé* (Mayenne, c^m de Châteaugontier). — *Chemazé*, *Chemazeium*, 200 D, 237 I; prieuré, 252 C.
- Chemellier* (Maine-et-Loire, c^m de Genes). — *Chemelier*, 193 C, 231 F.
- Chemeneium*, prioratus, 204 B; au diocèse d'Angers (doyenné de Candé).
- Chemenz* (Johannes de).
- Chéméré* (Loire-Inférieure, c^m de Bourgneuf-en-Retz). — *Cheméré*; prior, 266 C.
- Chéméré-le-Roi* (Mayenne, c^m de Meslay). — *Chemireium Regis*, eccl., 70 C, 116 F, 118 A; prioratus, 117 C. Cf. *Chemireyum Regis*.
- Chemereium*, *Chemereyum super Sartam*; eccl., 198 D, 246 B. — *Chemiré-sur-Sarthe* (Maine-et-Loire, c^m de Châteauneuf).
- Chemillé* (Maine-et-Loire, arr. de Cholet). — *Chemilleyo* (comes de), 222 E. Cf. *Camiliacum*; *Camilliacum*; *Chamilliacum*.
- Chemillé-sur-Dême* (Indre-et-Loire, c^m de Neuvy-le-Roi). — *Chemillé*, eccl., 62 B; *Chemilleyum*, eccl., 98 A.
- Chemillé-sur-Indrois* (Indre-et-Loire, c^m de Montrésor). — *Chemillé*, eccl., 7 K; *Chemilleium*, eccl., 25 A; presbiter, 35 D; *Chemilleyum*, eccl., 13 F.
- Cheminade* (Johannes).
- Cheminart* (Licinius).
- Chemiré-en-Charnie* (Sarthe, c^m de Loué). — *Chemireyum in Charnia*.
- Chemiré-le-Gaudin* (Sarthe, c^m de la Suze). — *Chemireium le Gaudin*; *Chemireyum Gaudini*; *Chemyreium Gaudini*.
- Chemiré le Rouge*, eccl., 226 H. — *Chevire-le-Rouge* (Maine-et-Loire, c^m de Baugé).

- Chemiré-sur-Sarthe* (Maine-et-Loire, c^m de Châteauneuf). — La Baudeterie en Chemiré, capellania, 212 F. Cf. Chamireium; Chemereyum supra Sartam; Chemireyum super Sartam. Chemireium le Gaudin, eccl., 72 F. — *Chemiré-le-Gaudin* (Sarthe, c^m de la Suze).
- Chemireium Regis, prioratus, 71 A. — *Chéméré-le-Roi* (Mayenne, c^m de Meslay).
- Chemireyum Gaudini, eccl., 123 A, 124 D E. — *Chemiré-le-Gaudin* (Sarthe, c^m de la Suze).
- Chemireyum in Charnia, eccl., 121 C. — *Chemiré-en-Charnie* (Sarthe, c^m de Loué).
- Chemireyum Regis; prior, 153 B. — *Chéméré-le-Roi* (Mayenne, c^m de Meslay).
- Chemireyum, Chemireyum super Sartam; eccl., 209 C, 235 D. — *Chemiré-sur-Sarthe* (Maine-et-Loire, c^m de Châteauneuf).
- Chemireium Gaudini, eccl., 125 A. — *Chemiré-le-Gaudin* (Sarthe, c^m de la Suze).
- Chenac (Bertrandus).
- Chénambault* (Maine-et-Loire, c^m de Saint-Florent-le-Vieil, c^m de la Pommeraye). — Chenambault, chapelle, 254 F. Cf. Quercus Anbaut.
- Chenay* (Sarthe, c^m de la Fresnaye). — Chenai, Chenayum; eccl., 63 E, 103 B. Cf. Chenai.
- Chenayes (dominus des), 120 A. — *Les Chesnays* (Mayenne, c^m de Grez-en-Bouère, c^m de Bouessay).
- Chéné, eccl., 172 C. — *Saint-Georges-de-Chesné* (Ille-et-Vilaine, c^m de Saint-Aubin-du-Cormier).
- Chenebrun (Johannes).
- Chêne-Courbet (le)* — (Maine-et-Loire, c^m de Beaupreau, c^m de Villedieu-la-Blouère). — Quercus Corbet.
- Chènehutte* (Maine-et-Loire, c^m de Gennes). — Chenehuta, Chenehute, Chenehutte; eccl., 193 B, 194 A, 231 C, 232 C; Sanctus Petrus, 249 F.
- Chénambault* (Maine-et-Loire, c^m de Saint-Florent-le-Vieil, c^m de la Pommeraye). — Voir Chénambault.
- Chénéré* (Sarthe, c^m de Brûlon, c^m de Pirmil). — Chenerru; dominus, 122 B; manerium, 122 B.
- Chenevelle (Johannes).
- Cheneyum, eccl., 177 G. — *Saint-Georges-de-Chesné* (Ille-et-Vilaine, c^m de Saint-Aubin-du-Cormier).
- Chenillé* (Maine-et-Loire, c^m de Châteauneuf). — Chenillé, 199 B, 236 C; prieuré, 251 C.
- Chenonceaux* (Indre-et-Loire, c^m de Bléré). — Chenoncean, Chenoncellum; eccl., 5 D, 10 G; presbiter, 33 B.
- Chenu* (Sarthe, c^m du Lude). — Chenuz, 187 B, 226 D.
- Chenuçon, eccl., 6 H, 13 H, 36 D; prior, 42 G; prioratus, 30 B. — *Chenusson* (Indre-et-Loire, c^m de Châteaurenault, c^m de Saint-Laurent-en-Gâtine).
- Chenuelli (Petrus).
- Chenusson* (Indre-et-Loire, c^m de Châteaurenault, c^m de Saint-Laurent-en-Gâtine). — Chenuçon.
- Chérancé* (Mayenne, c^m de Craon). — Charencé; Charenceyum.
- Chérancé* (Sarthe, c^m de Beaumont-sur-Sarthe). — Charenceyum, eccl., 107 E. Cf. Charencey; Charenceyum.
- Cherbée (Johannes de).
- Cherisay* (Sarthe, c^m de Saint-Paterne). — Cheriseium, Cherisey; prior, 153 F, prioratus, 65 A. Cf. Chariseyum; Charisié.
- Cherot, capellanus in ecclesia Cenomansensi, 158 A.
- Cherré* (Maine-et-Loire, c^m de Châteauneuf). — Cherreium; Cherreyum.
- Cherré* (Sarthe, c^m de la Ferté-Bernard). — Cherré; prior, 387 C. Cf. Cherreium; Cherrey; Cherreyum.
- Cherré (Johannes Picardi et Petrus Picardi, alias de).
- Cherreau* (Sarthe, c^m de la Ferté-Bernard). — Cherreau, 111 E. Cf. Charriau.
- Cherreium, 198 D. — *Cherré* (Maine-et-Loire, c^m de Châteauneuf).
- Cherreium, eccl., 68 A. — *Cherré* (Sarthe, c^m de la Ferté-Bernard).
- Cherres (les)* — (Mayenne, c^m de Châteauneuf-Gontier, c^m de Saint-Gault). — Chezes.
- Cherrey, Cherreyum; abbas, 150 B, eccl., 112 A; prioratus, 68 C. — *Cherré* (Sarthe, c^m de la Ferté-Bernard).
- Cherreyum, eccl., 236 B, 246 G. — *Cherré* (Maine-et-Loire, c^m de Châteauneuf).
- Cherrueix* (Ille-et-Vilaine, c^m de Dol). — Cherrueys, Cherruyers; eccl., 379 D; persona, 375 D.
- Chertreneyum, 189 F. — *Chartreuf* (Maine-et-Loire, c^m de Baugé).
- Ches (Johannes).
- Chesellis (eccl. de), 13 H. — *Cerelles* (Indre-et-Loire, c^m de Neuillé-Pont-Pierre).
- Chesia, eccl., 355 B. — *La Chète* (Côtes-du-Nord, arr. de Loudéac).
- Chesia Sancti Juliani; prior seu prioratus, 24 C, 41 E, 385 A. — *La Chaise* (Indre-et-Loire, c^m de Montrichard, c^m de Saint-Georges-sur-Cher).
- Chesnaye (la)* — (Ille-et-Vilaine, c^m de Guichen, c^m de Guignen). — La Chesnaie, cappella, 372 F.
- Chesnaye (Johannes de la).
- Chesnays (les)* — (Mayenne, c^m de Grez-en-Bouère, c^m de Bouessay). — Chesnays (les).
- Chesneau (Gaufridus).
- Chesnelli (Johannes).
- Chesnet (Johannes Bodard, alias).
- Chessail, eccl., 276 D E G, 358 B. — *Chessay*, auj. *Sainte-Luce* (Loire-Inférieure, c^m de Carquefou).
- Chétigné* (Maine-et-Loire, c^m de Saurmur, c^m de Distré). — Chétigné, 207 E. Cf. Chassigneyum; Chastineium.
- Chevaigne eccl., 66 F. — *Saint-Michel-de-Chevaigne* (Sarthe, c^m de Bouloire).
- Chevaigné* (Ille-et-Vilaine, c^m de Saint-Aubin-d'Aubigné). — Chevegnyum.

- Chevaigné* (Mayenne, c^m de Couptrain). — *Beatus Martinus de Chevaignis*; *Sanctus Martinus de Chevaigneyo*.
Chevaigné (Sarthe, c^m de Ballon, c^m de S. Jean-d'Assé). — *Chevaigneyum*.
Chevaignes, eccl., 109 B. — *Saint-Michel-de-Chavaigne* (Sarthe, c^m de Bouloire).
Chevaigneyum, *Chevaingneium*; eccl., 66 D, 108 A. — *Chevaigné* (Sarthe, c^m de Ballon, c^m de S. Jean-d'Assé).
Chevallier (Johannes).
Chevegneyum, eccl., 178 H. — *Chevaigné* (Ile-et-Vilaine, c^m de Saint-Aubin-d'Aubigné).
Chevillé (Sarthe, c^m de Brélon). — *Chevillé*, eccl., 71 E; prioratus, 72 A. Cf. *Caviliacum*; *Chevilleyum*.
Chevillé, *Chevilleium*; eccl., 61 B, 96 A. — *Saint-Pierre-de-Chevillé* (Sarthe, c^m de Château-du-Loir).
Chevilleyum, eccl., 120 C; prioratus, 121 F. — *Chevillé* (Sarthe, c^m de Brélon).
Cheviré-le-Rouge (Maine-et-Loire, c^m de Baugé). — *Cheviré le Rouge*, *Chevreium*, *Chevreium Rubeum*; eccl., 187 X, 253 F; prior, 204 G; prioratus, 390 F; *Saint-Medard*, cure, 254 C. Cf. *Chemiré le Rouge*.
Chevreil vel *Chevreul* (M.).
Chevreul (Matheus).
Chevrier (Guillelmus et Stephanus).
Chevrolière (la) — (Loire-Inférieure, c^m de Saint-Philbert-de-Grandlieu). — *Caprioleria*.
Chéze (la) — (Côtes-du-Nord, arr. de Loudéac). — *Chesia*.
Chezelles (Indre-et-Loire, c^m de l'Isle-Bouchard). — *Chezelles*, seu de *Chezellis* (eccl. de), 8 F; 16 B, 39 G.
Chezes, 238 A. — *Les Cherres* (Mayenne, c^m de Château-Gontier, c^m de Saint-Gault).
Chignart (Aymericus).
Chigné (Maine-et-Loire, c^m de Noyant). — *Chigné* (le), *Chigné* prope *Baugium*, *Chigneyum*; eccl. 187 G, 209 B, 226 B.
Chineux (J. de).
Chinon (Indre-et-Loire). — *Caino*; *Cayno*.
Chissay (Loir-et-Cher, c^m de Montrichard). — *Chissé*, 5 F. Cf. *Chisseium*; *Chisseyum*.
Chisseaux (Indre-et-Loire, c^m de Bléré). — *Chisseau*, 5 J. Cf. *Chissellum*.
Chisseium, eccl., 44 B; presbiter, 32 K; prior, 41 D. — *Chissay* (Loir-et-Cher, c^m de Montrichard).
Chissellum, eccl., 10 H, 22 D; presbiter, 33 B. — *Chisseaux* (Indre-et-Loire, c^m de Bléré).
Chisseyum, eccl., 10 K, 23 K; prioratus, 24 C. — *Chissuy* (Loir-et-Cher, c^m de Montrichard).
Chlotharius [I^m], rex, 4 B.
Choguille (Johannes Coci, alias).
Choin, capellanus *Andegavensis*, 209 C.
Cholet (Maine-et-Loire). — *Cholet*, cure, 254 D.
Choleti (Petrus).
Choière (Johannes).
Chonc; prior, 302 G. — *Concarneau* (Finistère, arr. de Quimper).
Choppelin (Stephanus).
Chosé, cure, 253 B. — *Chouzé-sur-Loire* (Indre-et-Loire, c^m de Bourgueil).
Chouzé-le-Sec (Indre-et-Loire, c^m et c^m de Château-la-Vallière). — *Chozé*.
Chouzé-sur-Loire (Indre-et-Loire, c^m de Bourgueil). — *Chosé*; *Chozeium*.
Chozé, 226 A. — *Chouzé-le-Sec* (Indre-et-Loire, c^m et c^m de Château-la-Vallière).
Chozeium, *Chozeyum*; eccl., 188 X, 227 F. — *Chouzé-sur-Loire* (Indre-et-Loire, c^m de Bourgueil).
Chramnus, filius regis *Chlotharii*, 4 B.
Christoforus seu *Cristophorus*. — de *Champelays*, 156 A. — *Ferrant*, 131 B. — de *Launay*, capellanus in ecclesia *Cenomanensi*, 154 A.
Chuot (Oliverius de).
Chynart (Johannes).
Cicorie (dominus de la), 137 C. — *La Sicorie* (Mayenne, c^m d'Andouillé, c^m de Saint-Germain-le-Guillaume).
Cigné (Mayenne, c^m d'Ambrières). — *Cigné*, eccl., 77 B. Cf. *Cigneium*.
Cignés, eccl., 9 A. — *Cinçais* (Indre-et-Loire, c^m de Chinon).
Cigneium, eccl., 138 A. — *Cigné* (Mayenne, c^m d'Ambrières).
Gigogné (Indre-et-Loire, c^m de Bléré). — *Cigognaium*, *Cigoigneium*, *Cigongé*, *Cigongneyum*, 5 A, 11 A; presbiter, 33 C; prior, 41 H; prioratus, 24 A.
Cimetière-Dieu (le) — (Mayenne, c^m et c^m de Laval). — *Cimiterium Dei prope Lavallem*, eccl., 129 B. Cf. *Cymiterium Dei prope Lavallem*.
Cinays (Indre-et-Loire, c^m de Chinon). — *Cinays*, eccl., 40 A. Cf. *Cignés*; *Cynais*.
Cingeria (capellania de), 209 B. — *La Singerie* (Maine-et-Loire, c^m de Beaufort, c^m de Mazé).
Cinq-Mars-la-Pile (Indre-et-Loire, c^m de Langeais). — *Sanctus Medardus de Pila vel de Pilla*.
Cintré (Ile-et-Vilaine, c^m de Mordelles). — *Cyntreium*; *Sintreium*.
Ciral (Orne, c^m de Carrouges). — *Cirallum*, eccl., 140 A. Cf. *Cerallum*; *Siral*.
Ciran-la-Latte (Indre-et-Loire, c^m de Ligueil). — *Ciram*, *Cisan*, *Cisen*, *Cisomagensis vicus*, eccl., 2 B, 12 D, 24 G; presbiter, 34 F. Cf. *Cysen*.
Civray-sur-Cher (Indre-et-Loire, c^m de Bléré). — *Sivraium*; *Sivrayum*; *Syvraium*.
Civray-sur-Evres (Indre-et-Loire, c^m de la Haye-Descartes). — *Civraium*, eccl., 38 F. Cf. *Sivrayum*; *Syvray*.
Cizay (Maine-et-Loire, c^m de Montreuil-Bellay). — *Cizeium*, eccl., 245 X. Cf. *Cyzeium*; *Sizeium*; *Siziacum*.
Claie (la) — (Sarthe, c^m de Malicorne; c^m de Villaines-sous-Malicorne). — *Cleis*.
Clairfeuil (Indre-et-Loire, c^m et c^m de Pressigny-le-Grand). — *Claro Folio* (de).
Claquin (Theobaldus de).

- Claré**, *Clareium*, *Clareyum*; eccl., 7 c., 28 e., 36 A. — *Cléré* (Indre-et-Loire, c^m de Langeais).
- Claritas**; abbas, 31 B., 42 E. — *La Clarité-Dieu* (Indre-et-Loire, c^m de Neuvy-le-Roi, c^m de Saint-Paterne).
- Claro Folio** (corrector de), 30 E., 42 L. — *Clairfeuil* (Indre-et-Loire, c^m et c^m de Pressigny-le-Grand).
- Claromonte** (Guillelmus de).
- Clarité-Dieu* (la) — (Indre-et-Loire, c^m de Neuvy-le-Roi, c^m de Saint-Paterne). — **Claritas**.
- Clarus Mons**; abbas, 82 A., 148 D. — *Clermont* (Mayenne, c^m de Loiron, c^m d'Olivet).
- Clarus Mons**; decanatus, 73 D.; 89 D., 125 B., 148 A., 152; eccl., 56 B. E., 73 D., 125 B., 148 A.; prior, 126 A.; prioratus, 148 B. — *Clermont* (Sarthe, c^m de la Flèche).
- Claudius** de Lerbouil, canonicus Cenomanensis, 157 B.
- du Temple, 104 B.
- Royer, vel le Royer, capellanus in ecclesia Cenomanensi, 154 A., 163 A.
- Clavigeri** (Johannes).
- Clavis** (eccl. de), 244 B. — *Clefs* (Maine-et-Loire, c^m de Baugé).
- Clayes** (Ille-et-Vilaine, c^m de Montfort-sur-Meu). — *Claye*, eccl., 371 D.
- Clays**, 244 B. — *Clefs* (Maine-et-Loire, c^m de Baugé).
- Cléden-Cap-Sizun** (Finistère, c^m de Pont-Croix). — *Cleden*, 309 F. Cf. *Cletguen Capsizun*.
- Cléden-Poher** (Finistère, c^m de Carhaix). — *Cleden Pouchair*, 310 L. Cf. *Cletguen Poher*; *Cletguin Pochaer*.
- Cléder** (Finistère, c^m de Plouzévédé). — *Cleder*, eccl., 333 D.; rector, 337 A.
- Clederio** (Guido de).
- Clefs** (Maine-et-Loire, c^m de Baugé). — *Clées*, eccl., 226 F. Cf. *Clavis*; *Clays*; *Clieres*.
- Cléguer** (Morbihan, c^m de Pont-Scorff).
- *Cleguar*, 316 D., 322 D., 324 I., 327 E., 329 D., 331 F.
- Cléguérec** (Morbihan, arr. de Pontivy).
- *Cleguerrec*, *Cleguerrec*, 317 B., 322 E., 324 A., 327 A., 329 I., 331 L.
- Cleis** (capella de), 191 D. — *La Clais* (Sarthe, c^m de Malicorne, c^m de Villaines-sous-Malicorne).
- Clemens** [I^o], papa, 51 A.
- Clerc** (Nicolaus le).
- Cléré** (Indre-et-Loire, c^m de Langeais). — **Claré**; *Clareium*; *Clareyum*.
- Clerici** (Herveus, Johannes de Bosco, alias).
- Clericus** (David, Dionysius de Porta).
- Clermont** (Mayenne, c^m de Loiron, c^m d'Olivet). — **Clarus Mons**.
- Clermont-Gallerande** (Sarthe, c^m de la Flèche). — **Clarus Mons**.
- Cletguen Capsizun**; persona, 299 A., 304 A. — *Cléden-Cap-Sizun* (Finistère, c^m de Pont-Croix).
- Cletguen Poher**, *Cletguin Pochaer*, 301 e., 305 J. — *Cleden-Poher* (Finistère, c^m de Carhaix).
- Cleuguell**, 318 E. — *Cruguel* (Morbihan, c^m de Josselin).
- Cliaud** (Johannes).
- Clicium**, decanatus, 258 C., 259 A., 262 F. G., 263 A., 264 A., 269 E., 270 A., 286 B. F., 287 A.; Sancta Maria, eccl., 269 J., 287 C.; Sancte Trinitatis prior, 263 C., 287 D.; Sancti Bricius et Egidius, eccl., 287 C.; Sanctus Jacobus, 263 F. (eccl.), 264 A. (prior). — *Clisson* (Loire-Inférieure, arr. de Nantes).
- Clieres**, 187 E. — *Clefs* (Maine-et-Loire, c^m de Baugé).
- Clinchamp** (dominus de), 113 A.
- Clinchamp** (Emericus et Robertus de).
- Clion** (le) — (Loire-Inférieure, c^m de Pornic). — *Clion*, *Clionis Portus*; eccl., 259 J., 266 B., 290 E.
- Clisson** (Loire-Inférieure, arr. de Nantes). — *Clicium*.
- Cloet-Mel**, 335 F. — *Coat-Méal* (Finistère, c^m de Plabennec).
- Clohars-Carnoet** (Finistère, c^m de Quimperlé). — *Cloal Carnoet*, 310 E. Cf.
- Croesgal Carnoet**; *Crosguall Carnoet*.
- Clohars-Fouesnant** (Finistère, c^m de Fouesnant). — *Croda* alias *Foenant*; *Croesgua Foenant*; *Crosguall Foenant*.
- Clouet** (Guillelmus).
- Cluny** (Savoie-et-Loire, arr. de Mâcon). — *Cluny*; abbas, 108 D.
- Coadout** (Côtes-du-Nord, c^m de Guingamp). — *Querembeuc* alias *Coaydouc*.
- Coaron**, vicariatus, 270 B. — *Couéron* (Loire-Inférieure, c^m de Saint-Étienne-de-Montluc).
- Coastacorn** (Côtes-du-Nord, c^m de la Roche-Derrien). — *Coastacorn*, 344 C. Cf. *Coetascorn*; *Quoetascorn*.
- Coat-Méal** (Finistère, c^m de Plabennec). — *Cloet-Mel*; *Coetmel*.
- Coatmeoc**, decanatus, 376 F. G., 377 A. B. C. — *Coëmiciaz* (Côtes-du-Nord, c^m de Lamballe).
- Coatréven** (Côtes-du-Nord, c^m de Tréguier). — *Coettroen*; *Quoatrevan*; *Quoittravañ*.
- Coaydouc** (Querembeuc alias), 383 B. — *Coadout* (Côtes-du-Nord, c^m de Guingamp).
- Cocatrix** (Guido).
- Cocé**, eccl., 71 F.; prioratus, 72 B. — *Cossé-en-Champagne* (Mayenne, c^m de Meslay).
- Cocé**, prioratus, 74 F. — *Cossé-le-Vivien* (Mayenne, arr. de Château-Gontier).
- Coceyum** in Campania, eccl., 121 B. — *Cossé-en-Champagne* (Mayenne, c^m de Meslay).
- Coceyum Viviani**, eccl., 127 D.; prior, 128 A. — *Cossé-le-Vivien* (Mayenne, arr. de Château-Gontier).
- Cochelin** (Johannes, Michael).
- Cochetere** (Petrus).
- Cochon** (dominus de), 139 D.
- Coci** (Alanus, Gauffridus et Johannes).
- Codraium**, prioratus, 389 B. — *Le Coudray-Macouard* (Maine-et-Loire, c^m de Montreuil-Bellay).

- Cœfort* (Sarthe, c^m et c^m du Mans). — *Cauda Fortis*.
- Codmont* (Sarthe, c^m du Château-du-Loir, c^m de Vouvray-sur-le-Loir). — *Cohamon*; *Coihamon*.
- Coeria*, eccl., 172 A. — *La Couyère* (Ille-et-Vilaine, c^m du Sel).
- Coeron*, eccl., 264 B; 268 A. — *Couéron* (Loire-Inférieure, c^m de Saint-Étienne-de-Montluc).
- Coëmes* (Ille-et-Vilaine, c^m de Pithiers). — *Coëmais*; *Quoaymes*.
- Coetacorn*, eccl., 340 A. — *Coetacorn* (Côtes-du-Nord, c^m de la Roche-Derrien).
- Coëtbo* (Morbihan, c^m et c^m de Guer). — *Conesbo*.
- Coët-Bugat* (Morbihan, c^m de Josselin, c^m de Guégon). — *Coët Bugat*, 322 J, 325 E, 327 I. Cf. *Quoët-Bugat*.
- Coët-Dalés* (Prigencius de).
- Coetes* (dominus de), 120 B.
- Coethlan* (Philippus de).
- Coëtlan* (Morbihan, c^m de Ploërmel, c^m de Campénéac). — *Coytrelan*.
- Coëtmalouan* (Côtes-du-Nord, c^m de Saint-Nicolas-du-Pélem, c^m de Saint-Gilles-Pligeaux). — *Quoëtmalouan*; *Quoëtmalouain*.
- Coetmel* (prior de), 338 F. — *Coet-Méal* (Finistère, c^m de Plabennec).
- Coëtmeuas* (Côtes-du-Nord, c^m de Lamballe). — *Coatmeoc*.
- Coetmoisan* (Geoffroy).
- Coetqueveran*, canonicus *Trecorensis*, 342 A.
- Coettron*, eccl., 339 C. — *Coatréven* (Côtes-du-Nord, c^m de Tréguier).
- Cœuvret* (Stephanus).
- Coffé*, *Coffeium*; eccl., 258 H, 262 B. — *Couffé* (Loire-Inf., c^m de Ligné).
- Coglays* (Guilhermus).
- Cogles* (Ille-et-Vilaine, c^m de Saint-Brice). — *Cogles*, prioratus, 174 C; cf. *Sanctus Johannes in Coghiseo*.
- Cogners* (Sarthe, c^m de Saint-Calais). — *Cogners*, eccl., 114 F.
- Cohamon*; prioratus, 96 E. — *Coémont* (Sarthe, c^m de Château-du-Loir, c^m de Vouvray-sur-le-Loir).
- Cohan* (Alanus de).
- Cohardons* (les) — (Sarthe, c^m de Marolles-les-Braux, c^m de Meurcé). — *Cohardonno* (prior de), 105 C.
- Cohart* (Stephanus).
- Cohetere* (Petrus de la).
- Coigneris* (Lucas de).
- Coihamon*, prioratus, 61 E. — *Coémont* (Sarthe, c^m du Château-du-Loir, c^m de Vouvray-sur-le-Loir).
- Coillet* (Nicolaus).
- Coing* (Sarthe, c^m et c^m de Sablé). — *Coings*, manerium, 118 B.
- Coitoux* (Loire-Inférieure, c^m de Derval, c^m de Lusanger). — *Coytoz*.
- Colaines*, eccl., 87 A. — *Coulaines* (Sarthe, c^m du Mans).
- Colengé*, *Colengeium*, *Colengeyem*; eccl., 71, 12 F, 35 A. — *Coulangé* (Indre-et-Loire, c^m de Montrésor, c^m de Villeloin-Coulangé).
- Colenz*, eccl., 60 C. — *Coulans* (Sarthe, c^m de Loué).
- Coleon*, 189, note 3. — *Courléon* (Maine-et-Loire, c^m de Longué).
- Colette la Cardine*, 118 C.
- Coleum*, 189 E. — *Courléon* (Maine-et-Loire, c^m de Longué).
- Colinum*, eccl., 54 F. — *Coulans* (Sarthe, c^m de Loué).
- Colinus* de Carnotis, canonicus de *Blazonio*, 195 A. — de la Court, 119 A.
- Collamer*, eccl., 80 E. — *Saint-Germain-de-Coulamer* (Mayenne, c^m de Villaines-la-Juhel).
- Colle* (Matheus de).
- Colleau*, capellanus *Cenomanensis*, 158 B.
- Collier* (Aymericus).
- Colmen* (dietus), 122 B.
- Colombe* (la) — (Maine-et-Loire, c^m des Ponts-de-Cé, c^m de Saint-Saturnin). — *Nostre-Dame de la Colombe*, près *Brissac*.
- Colombiers*, suj. *Villandry* (Indre-et-Loire, c^m de Tours). — *Colombiers*; presbiter, 34 A. Cf. *Columberis*; *Columbiers*.
- Colombiers* (Mayenne, c^m de Gorron). — *Columbaris* (de).
- Colompna* (Johannes de).
- Colona* (Petrus de).
- Colongé*, eccl., 62 E. — *Coulongé* (Sarthe, c^m de Mayet).
- Colonia*, eccl., 54 D. — *La Coulouche* (Orne, c^m de Messei).
- Colonna* (Jobannes).
- Colson* (Johannes).
- Columbaris* (eccl. de), 75 D, 132 C. — *Colombiers* (Mayenne, c^m de Gorron).
- Columbaris* (eccl. de), 66 C, 107 E. — *Coulombiers* (Sarthe, c^m de Beaumont-sur-Sarthe).
- Columberis* (prior de), 41 E; prioratus, 23 H, 386 B; *Columbiers*, eccl., 6 B, 12 E. — *Villandry* (Indre-et-Loire, c^m de Tours).
- Columba* (Michael).
- Columpus* (Jordanus de).
- Colunca*, eccl., 78 F, 140 E. — *La Coulouche* (Orne, c^m de Messei).
- Colungeyem*, eccl., 101 B. — *Coulongé* (Sarthe, c^m de Mayet).
- Comanha*, 334 B. — *Communa* (Finistère, c^m de Sizun).
- Comblessac* (Ille-et-Vilaine, c^m de Maure). — *Comblessac*, eccl., 369 C. Cf. *Cambleçac*.
- Combours* (Ille-et-Vilaine, arr. de Saint-Malo). — *Combours*, *Combournium*; capellanus, 367 D E; dominus, 367 E; eccl., 180 E, 359 B, 367 D E; prioratus, 393 A, 367 D. Cf. *Combournum*.
- Combourtillé* (Ille-et-Vilaine, c^m de Fougères). — *Comburtilleyum*.
- Combrée* (Maine-et-Loire, c^m de Pouancé). — *Combrée*, *Combreia*, 202 G, 239 F, 248 D.
- Combrit* (Finistère, c^m de Pont-l'Abbé-Lambour). — *Combrie*, *Combrit*; prebenda, 306 I; 308 B; 310 A; vicarius, 300 C, 304 G.
- Combournum*; prior, 362 D. — *Combours* (Ille-et-Vilaine, arr. de Saint-Malo).
- Comburtilleyum*, eccl., 177 F. — *Combourtillé* (Ille-et-Vilaine, c^m de Fougères).

- Comcan (Robertus de).
Comitis (Bernardus et J.).
Communa (Finistère, c^m de Sizun). — Comanha; Commanha.
Commandeur (Johannes le).
Commanha, 336 R. — *Communa* (Finistère, c^m de Sizun).
Commer (Mayenne, c^m de Mayenne). — Commeium, Commes, Commes; eccl., 76 D, 135 A.
Commæ, 53 c. — *Cosmes* (Mayenne, c^m de Cossé-le-Vivien).
Co. Morin, canonicus Cenomanensis, 58 R.
Compaign (Petrus).
Compendio (J. de).
Concarneau (Finistère, arr. de Quimper). — Chonc; Conch seu Conq; Conq.
Conceptio Beate Marie Virginis, cappella, 373 D; à Guignen (Ille-et-Vilaine, c^m de Guichen).
Conch seu Conq, 311 D. — *Concarneau* (Finistère, arr. de Quimper).
Concha, eccl., 134 A; procuratores fabricæ, 134 A; rector, 134 A; au diocèse du Mans (doyenné d'Ernée).
Concorson (Maine-et-Loire, c^m de Doué). — *Concorson*, 249 B.
Conq; prior, 310 R. — *Concarneau* (Finistère, arr. de Quimper).
Concreux, eccl., 260 B. — *Conquereuil* (Loire-Inf., c^m de Guéméné-Penfao).
Condatensis vicus, eccl., 2 B, lieu de la mort de saint Martin, 2 A. — *Candes* (Indre-et-Loire, c^m de Chinon).
Condé,auj. *Malicornes* (Sarthe, arr. de la Flèche). — *Conedacus*.
Condeta (G., N. et Nicolaus de).
Condiet (G. de).
Conedacus, 54 G. — *Condé*, aujourd'hui *Malicornes* (Sarthe, arr. de la Flèche).
Conedralium, 51 R. — *Conneré* (Sarthe, c^m de Montfort).
Conflans (Sarthe, c^m de Saint-Calais). — *Conflans*, eccl., 69 c, 114 B.
Congé-sur-Orne (Sarthe, c^m de Marolles-les-Braux). — *Congé*, Congeyum supra Ornam; eccl., 66 B, 107 D, 109 A.
Congrier (Mayenne, c^m de Saint-Aignan-sur-Roé). — *Congrés*, Congreyum, Congriez; eccl., 200 C; 237 R, 245 R.
Conlis (Sarthe, arr. du Mans). — *Conlia*, eccl., 80 D, 144 D.
Conneré (Sarthe, c^m de Montfort). — *Connerieum*, *Connerrey*, *Connerreyum*, 67 B, 110 B R, 151 C; prioratus, 67 F; Cf. *Conedralium*.
Conq (Conch seu), 311 D. — *Concarneau* (Finistère, arr. de Quimper).
Conquereuil (Loire-Inférieure, c^m de Guéméné-Penfao). — *Conquereux*, *Conquereux*; eccl., 271 F, 292 R. Cf. *Concreux*.
Constans, imperator, 1 C.
Constantin (Stephanus).
Contesse (chappelle de la), 247 A; au diocèse d'Angers.
Contest (Mayenne, c^m de Mayenne). — *Contest*, *Contesta*; dominus, 118 A, 122 C; eccl., 76 G; 136 C.
Contigné (Maine-et-Loire, c^m de Châteauneuf-sur-Sarthe). — *Contigné*, *Contigneyum*, 198 C, 206 D, 235 G.
Contilly (Sarthe, c^m de Mamers). — *Contillé*, *Contilleyum*; eccl., 65 B, 106 C.
Continsoir (Indre-et-Loire, c^m de Langeais). — *Contiver*, *Contivers*; eccl., 188 R, 227 F, 249 A.
Contres (Sarthe, c^m de Mamers). — *Contres*, *Contris*; eccl., 68 R, 113 A R.
Conversi (Guydo).
Convoise ou Notre-Dame, à Saint-Cosme-de-Vair (Sarthe, c^m de Mamers). — *Convesia*, *Convesium*, *Convexia*; prior, 151 C; prioratus, 68 G, 113 D.
Coonis (Raymondus).
Coopertoris (Egidius).
Coppuaye Major (la), cappella, 369 c. — *La Coupuays* (Ille-et-Vilaine, c^m de Maure, c^m des Brulais).
Coquatrix (Guido).
Coray (Finistère, c^m de Châteauneuf-du-Faou). — *Coré*, *Coray*, 301 A, 305 A. Cf. *Coré*.
Corbeis, eccl., 63 R. — *Saint-Germain-da-Corbeis* (Orne, c^m d'Alençon).
Corbière (la) — (Maine-et-Loire, c^m d'Angers, c^m de Saint-Silvain). — *Corberya*, 225 G.
Corbin (Janequinius seu Jannequinius).
Corcaium, presbiter, 35 R. — *Courçay* (Indre-et-Loire, c^m de Bléré).
Corcelles, 187 B. — *Courcelles* (Sarthe, c^m de Malicornes).
Coresbois, eccl., 64 A. — *Courcebois* (Sarthe, c^m de Ballon).
Corcesmons, eccl., 64 A. — *Courcemont* (Sarthe, c^m de Ballon).
Corceyo (P. de).
Corceyum, 7 R. — *Courçay* (Indre-et-Loire, c^m de Bléré).
Corcité, prioratus, 387 F. — *Corcité* (Mayenne, c^m de Villaines-la-Jube).
Corcoué, eccl., 259 J, 270 K. — *Saint-Jean-de-Corcoué* (Loire-Inférieure, c^m de Lézé).
Corde-Asne (Johannes).
Cordelle (J.).
Cordemais (Loire-Inférieure, c^m de Saint-Étienne-de-Montluc). — *Cordemays*; *Cordemés*.
Cordemanche, eccl., 61 D. — *Cordemanche* (Sarthe, c^m du Grand-Lucé).
Cordemays, *Cordemés*; eccl., 259 R, 264 B, 270 B, 288 R, 295 C; prior, 265 D. — *Cordemais* (Loire-Inf., c^m de Saint-Étienne-de-Montluc).
Corderii (Johannes).
Cordon (Andreas).
Coré, 310 F. — *Corey* (Finistère, c^m de Châteauneuf-du-Faou).
Coreti (Stephanus).
Corisopitense vel Corisopitensis; anniversaria, 303 D; cantor, 306 G; cantoria, 303 B; capellanis, 309 R F; capitulum, 309 R; diocesis, 277 A, 299 à 307; distributiones, 303 D; dyaconus, 306 F; episcopus, 302 F, 306 B, 308 A, 309 R F; prebendæ, 303 B C D; sacrista, 302 F, 306 B; sacristia, 309 R; Sanctus Corentinus, eccl., 309 R; thesauraria, 303 D. — *Corneailles* ou de *Quimper-Corentin* (église de).

- Corlay* (Côtes-du-Nord, arr. de Loudéac). — Castrum Corlé.
- Corleon*, 228 R. — *Courléon* (Maine-et-Loire, c^m de Longué).
- Corma*, *Cormæ*; eccl., 51 D, 111 R, 112 R. — *Cormes* (Sarthe, c^m de la Ferté-Bernard).
- Cormeriaco* (Gervasius de).
- Cormery* (Indre-et-Loire, c^m de Montbazou). — *Cormeri*, *Cormeriacum*, 5 A; abbas *Cormeriacensis*, 10 R F, 12 R, 15 R, 32 R, 34 G, 38 R, 40 A, 41 B; abbatia, 24 A, 388 C; eccl., 10 F, 22 G; presbiter, 32 F.
- Cormes* (Sarthe, c^m de la Ferté-Bernard). — *Cormes*, eccl., 68 A. Cf. *Corma*; *Cormæ*.
- Cormier* (Matheus le).
- Cormiere* (Gaufridus).
- Corné* (Maine-et-Loire, c^m de Beaufort). — *Corneium*, *Corneyum*; eccl., 189 A, 228 C.
- Cornillé* (Ile-et-Vilaine, c^m de Vitré). — *Cornilleium*; *Cornilleyum*.
- Cornillé* (Maine-et-Loire, c^m de Seiches). — *Cornillé*, 186 D, 225 B, 247 A.
- Cornilleau* (Emericus et Henricus).
- Cornilleium*, *Cornilleyum*; eccl., 174 R, 178 F. — *Cornillé* (Ile-et-Vilaine, c^m de Vitré).
- Cornon*, 319 R, 328 H, 330 M. — *Cornon* (Morbihan, c^m de la Gacilly).
- Cornouaille* (la), eccl., 262 C. — *La Cornouaille* (Maine-et-Loire, c^m du Louroux-Béconnais).
- Cornouailles* ou de Quimper (diocèse de). — *Corisopitensis*; *Cornubia*.
- Cornu* (Johannes).
- Cornuaille* (la) — (Maine-et-Loire, c^m du Louroux-Béconnais). — *Cornuaille*, *Cornubia*; eccl., 258 H, 269 C, 285 D. Cf. *Cornouaille*.
- Cornubia*, archidiaconatus, 304 A, 385 A; archidiaconus, 303 B C. — *Cornouailles* (archidiaconé de).
- Cornubia* (G. de).
- Cornuti* (J.).
- Cornuz*, eccl. 171 G. — *Corps-Nuds* (Ile-et-Vilaine, c^m de Janzé).
- Coroleur* (Yvo le).
- Corpora Nuda*, eccl., 176 A. — *Corps-Nuds* (Ile-et-Vilaine, c^m de Janzé).
- Corporein*, prioratus, 387 F. — *Couptrain* (Mayenne, arr. de Mayenne).
- Corps-Nuds* (Ile-et-Vilaine, c^m de Janzé). — *Corpora Nuda*; *Cornuz*.
- Corsept* (Loire-Inférieure, c^m de Paimbœuf). — *Corseto* (prior de), 265 B.
- Corseul* (Côtes-du-Nord, c^m de Pancoët). — *Corseul*, *Corseut*; eccl., 357 C, 364 C.
- Corsiez*, 8 M. — *Couziers* (Indre-et-Loire, c^m de Chinon).
- Cortillers*, 190 R. — *Courtilliers* (Sarthe, c^m de Sablé).
- Corzé* (Maine-et-Loire, c^m de Seiches). — *Corzé*, *Corzeyum*, 186 R, 223 D; prioratus, 225 F.
- Cornes* (Mayenne, c^m de Cosé-le-Vivien). — *Cosmæ*, *Cosmes*; eccl., 74 R, 127 R, 138 G. Cf. *Commæ*.
- Cosmie*, eccl., 176 J. — *Coïsme* (Ile-et-Vilaine, c^m de Rhétiers).
- Cosmie*, eccl., 138 G. — *Couzmes* (Mayenne, c^m d'Ambrières).
- Cossé-en-Champagne* (Mayenne, c^m de Meslay). — *Cocé*; *Coceyum* in Campania; *Quoceyum* in Campania.
- Cossé-le-Vivien* (Mayenne, arr. de Château-Gontier). — *Cocé*; *Coceyum* Viviani; *Quoceyum*; *Quoceyum* Viviani.
- Cosseyum* in Campania, eccl., 123 A. — *Cossé-en-Champagne* (Mayenne, c^m de Meslay).
- Costardiere* (la), capellania, 221 F; en l'église d'Angers.
- Cotet* (Petrus).
- Cotin* (Johannes).
- Cottreau* (Johannes).
- Cotton* (la) — (Maine-et-Loire, c^m de Saint-Georges-sur-Loire, c^m de Saint-Germain-des-Prés). — *Cotton*, chapelle, 255 A.
- Couarde* (la) — (Morbihan, c^m de Baud, c^m de Bieury). — *Couarde* (la), 317 B.
- Coudraium*, 192 R, 194 B. — *Le Cou-*
- dray-Macouard* (Maine-et-Loire, c^m de Montreuil-Bellay).
- Coudray* (Mayenne, c^m de Bierné). — *Coudray*, 199 B, 235 D.
- Coudray* (capellania de), 194 F; au diocèse d'Angers.
- Coudray-Macouard* (le) — (Maine-et-Loire, c^m de Montreuil-Bellay). — *Codraium*; *Coudraium*; *Couldray* *Macouard*; *Couldrayum*.
- Coudrecieux* (Sarthe, c^m de Bouloire). — *Coudrecl*, eccl., 67 B. Cf. *Couldreuil*.
- Coué* (Johannes de).
- Couéron* (Loire-Inférieure, c^m de Saint-Étienne-de-Montduc). — *Coueron*, 259 R; vicariatus, 288 R. Cf. *Coaeron*; *Coeron*; *Sanctus Simphorianus* de Coiron.
- Couesbo*, capella, 369 A. — *Coitbo* (Morbihan, c^m et c^m de Guer).
- Couesme* (Indre-et-Loire, c^m de Château-la-Vallière). — *Nostre Dame* de Coemes; *Sancta Maria* de Cosma.
- Couesmes* (Mayenne, c^m d'Ambrières). — *Cosmæ*; *Coymes*.
- Couet* (Julianus).
- Couets* (les) — (Loire-Inférieure, c^m de Boccage, c^m de Bouguenais). — *Couetiis* (priorissa de), 286 B.
- Couffé* (Loire-Inférieure, c^m de Ligné). — *Confeyum*, *Couffé*; eccl., 269 R. Cf. *Coffé*; *Coffeyum*.
- Couidet* (Johannes).
- Couieria*, eccl., 176 I. — *La Couyère* (Ile-et-Vilaine, c^m du Sel).
- Coulaines* (Sarthe, c^m du Mans). — *Colaines*; *Coullane*.
- Coulangé* (Indre-et-Loire, c^m de Montresor, c^m de Villeloin-Coulangé). — *Colengé*; *Colengeium*; *Colengeyum*.
- Coulans* (Sarthe, c^m de Loué). — *Colenz*; *Coulens*; *Coullans*.
- Couldabé* (Johannes).
- Couldray* *Macouard* seu *Macouardi*, *Couldrayum*; eccl., 230 R, 232 C, 244 R. — *Le Coudray-Macouard* (Maine-et-Loire, c^m de Montreuil-Bellay).
- Couldreuil*, eccl., 109 C. — *Coudrecieux* (Sarthe, c^m de Bouloire).

- Couleart (Petrus).
 Coulens, eccl., 85 A, 162 B; rector, 95 B.
 — *Coulans* (Sarthe, c^m de Loué).
 Coullans, eccl., 93 C. — *Coulaines*
 (Sarthe, c^m du Mans).
 Coullans, Coullens; castrum, 95 A; do-
 minus 95 A; eccl. 93 C, 94 E, 95 B,
 168 B. — *Coulans* (Sarthe, c^m de
 Loué).
 Coulombiers (Sarthe, c^m de Beaumont-
 sur-Sarthe). — *Columbaris* (de).
 Coulon (Ille-et-Vilaine, c^m et c^m de
 Montfort-sur-Meu). — Coulon, eccl.,
 371 C.
 Coulonche (la) — (Orne, c^m de Messei).
 — Coulonche (la), 54 D. Cf. Colo-
 nia; Colunca.
 Coulongé (Sarthe, c^m de Mayet). —
 Colongé; Colungeyum.
 Coupé (Johannes).
 Coupe, capellanus in ecclesia Ceno-
 manensi, 157 B.
 Couprain (Mayenne, arr. de Mayenne).
 — Corpotrein; Courpotrain; Cour-
 putronium.
 Coupuaye (la) — (Ille-et-Vilaine, c^m de
 Maure, c^m des Brulais). — Coppuaye
 Major (la).
 Couran (dominus de), canonicus Nan-
 netensis, 283 C, 284 C.
 Couraye (Bernardus).
 Courberie (Mayenne, c^m du Horps). —
 Courberie, eccl., 142 B.
 Courbeure (la), 358 D; au diocèse de
 Saint-Malo (doyenné de Poudouvre).
 Courbeville (Mayenne, c^m de Laval).
 — Courbeville, eccl., 74 D. Cf. Cur-
 bavetula.
 Courçay (Indre-et-Loire, c^m de Bléré).
 — Courçaium, Courçayum; eccl.,
 12 H, 24 B; prepositus, 20 C. Cf.
 Corçaium; Corceyum.
 Courcé (Pierre de).
 Courcebaufs (Sarthe, c^m de Ballon).
 — Corcesbois; Curciabobus (de).
 Courcelles (Indre-et-Loire, c^m de Châ-
 teau-la-Vallière). — Courcelles,
 226 A, 248 A.
 Courcelles (Sarthe, c^m de Malicorne).
 — Courcelles, Courcellis (eccl. de),
 73 H, 125 B; 126 A; prior, 150 B.
 Cf. Corcelles.
 Courcémont (Sarthe, c^m de Ballon). —
 — Corcesmons; Courcesmons.
 Courciers (eccl. de), 141 D. — *Saint-
 Thomas-de-Courciers* (Mayenne,
 c^m de Bais).
 Courcesmons eccl., 103 D. — *Courco-
 mont* (Sarthe, c^m de Ballon).
 Courchamps (Maine-et-Loire, c^m de
 Montreuil-Bellay). — Courchamp,
 eccl., 194 B.
 Courcité (Mayenne, c^m de Villaines-la-
 Jubel). — Courcité, eccl., 79 E. Cf.
 Corcité; Curia Civitatis.
 Courcival (Sarthe, c^m de Bonnetable).
 — Courcivart, eccl., 68 E. Cf. Curia
 Civardi.
 Courcoué; prior, 291 E. — *Saint-Jean-
 de-Corcoué* (Loire-Inférieure, c^m de
 Léré).
 Courdemanche (Sarthe, c^m du Grand-
 Lucé). — Cordemanche; Curia Do-
 minicalis.
 Courgains (Sarthe, c^m de Marolles-les-
 Braux). — Cultum Lucrum; Cur-
 tum Lucrum.
 Courgenard (Sarthe, c^m de Montmi-
 rail). — Curia Genardi.
 Courléon (Maine-et-Loire, c^m de Baugé).
 — Coleon; Coleum; Corleon; So-
 leum.
 Courmenant (Sarthe, c^m de Sillé-le-
 Guillaume, c^m de Rouez). — Cour-
 menant, capellania, 145 D.
 Cournon (Morbihan, c^m de la Gacilly).
 — Cornon.
 Courpotrain Courputronium; domus
 Dei, 143 C; eccl., 79 D, 142 F; prior,
 149 B; prioratus, 80 A, 143 A. —
 Couprain (Mayenne, arr. de Mayenne).
 Court (Colinus de la).
 Courtaillis (eccl. de), 249 G. — *Cour-
 teilles* (Orne, c^m de Putanges).
 Courteau (dominus de).
 Courteilles (Orne, c^m de Putanges). —
 Courtaillis (de).
 Courteilles (Sarthe, c^m de Fresnay,
 c^m de Douillet). — Courteilles (do-
 minus de), 109 A.
 Courterne, eccl., 137 D. — *Courterne*
 (Orne, c^m de la Ferté-Macé).
 Courthardi (G., Jacobus de).
 Courtiliers (Sarthe, c^m de Sablé). —
 Courtiliers, Courtiliers, eccl., 212 C,
 229 C, 246 F.
 Courtin (Matheus).
 Cousés, Couset, Cousez, Cousiers; eccl.
 16 C, 27 D; prior, 43 C; prioratus,
 28 E. — *Cousiers* (Indre-et-Loire, c^m
 de Chinon).
 Cousin (P.).
 Cousterez (Johannes).
 Coutardière (capellania de la), 221,
 note 4; en l'église d'Angers.
 Couterne (Orne, c^m de la Ferté-Macé).
 — Couterne, eccl., 78 A. Cf. Cour-
 terne.
 Couture (la), au Mans. — Cultura;
 Cultura Cenomanensis.
 Coutares (Loir-et-Cher, c^m de Mon-
 toire). — Cultura.
 Coutares (Maine-et-Loire, c^m de Gen-
 nes). — Cultura; Sanctus Petrus de
 Cultura.
 Couvère (la) — (Ille-et-Vilaine, c^m du
 Sel). — Coeria; Coueria.
 Cousiers (Indre-et-Loire, c^m de Chi-
 non). — Cousés, eccl., 39 D. Cf.
 Corsies; Cousés; Cousiers; Couset;
 Cousez.
 Coymes, eccl., 77 G. — *Couemes*
 (Mayenne, c^m d'Ambrières).
 Coytox; prior, 293 A. — *Coitoux*
 (Loire-Inférieure, c^m de Derval,
 c^m de Lusanger).
 Coytrelan, eccl., 365 E. — *Coëtlan*
 (Morbihan, c^m de Ploërmel, c^m de
 Campénéac).
 Crach (Morbihan, c^m d'Auray). —
 Crach, 315 E, 324 E, 326 K, 328 K,
 331 B.
 Cranique (F.).
 Crannes-en-Champagne (Sarthe, c^m de
 Loué). — Crannes.
 Grant; rector, 126 C (en deux endroits).
 — *Créant* (Sarthe, c^m de la Flèche,
 c^m de Clermont).
 Craon (Mayenne, arr. de Château-Gon-
 tier). — Credonium.

- Craon** (Pierre de).
Crauzon alias **Crauson**, 302 D, 306 B, 311 A. — **Crozon** (Finistère, c^m et c^m de Châteaulin).
Cravant (Indre-et-Loire, c^m de l'Isle-Bouchard). — Cravent, Craventum, 9 A, 16 D, 39 E, 47 C.
Cré-sur-le-Loir (Sarthe, c^m de la Flèche). — Cré sur le Loir, 248 J. Cf. Creyum.
Crévas (Sarthe, c^m de la Flèche, c^m de Clermont). — Creant, 191 F, 229 G; prior, 230 B. Cf. Crant.
Crédin (Morbihan, c^m de Rohan). — Creden, 322 O, 325 C, 327 K, 329 S, 331 L. Cf. Querzin.
Credonio (Petrus et Robertus de).
Credonio (Cappella de), 237 C. — *La Chapelle-Craonnaise* (Mayenne, c^m de Cossé-le-Vivien).
Credonium; capellania, 201 D; corrector, 205 B, 241 A; decanatus, 200 A, 201 A, 211 F, 212 B, 236 I, 238 A, 245 B; prebendæ, 201 F; prior, 204 E, 240 E; prioratus, 389 F; Sancti Nicolay capitulum, 238 D. — *Craon* (Mayenne, arr. de Châteaueu-Gontier).
Crêten (Côtes-du-Nord, c^m de Plancoët). — Kerhan.
Cremonia (Petrus de).
Crennes (Mayenne, c^m de Villaines-la-Jube). — Crennæ, Crennes; eccl., 79 F, 142 F.
Crennes, eccl., 72 E, 123 F. — *Crennes-en-Champagne* (Sarthe, c^m de Loué).
Crepi (Balduinus de).
Cressy (Johannes de).
Creux (Sarthe, c^m de Loué, c^m de Saint-Denis-d'Orques). — Creux, Creuseium; prior, 191 G, 230 C.
Creyum, 226 E. — *Cré-sur-le-Loir* (Sarthe, c^m de la Flèche).
Criceium, eccl., 80 F. — *Crissé* (Sarthe, c^m de Sillé-le-Guillaume).
Cripta, eccl., 116 A, 119 A; prior, 153 A; prioratus, 117 D. — *La Cropte* (Mayenne, c^m de Meslay).
Crissay (Indre-et-Loire, c^m de l'Isle-Bouchard). — Crissaium, Crissé,
Criseium; eccl., 8 G, 161, 40 B, 47 A; prior, 43 B; prioratus, 28 E; 386 A.
Crissé (Sarthe, c^m de Sillé-le-Guillaume). — Crisseyum, eccl., 144 F; parrochia, 146 A. Cf. Criceium.
Cristi, canonicus in ecclesia Nannetensi, 287 E.
Cristoforus. Voir Christophorus.
Croaçac, Croarzac; eccl., 264 E, 296 D. — *Crossac* (Loire-Inférieure, c^m de Pont-Château).
Crochet (G., et Julianus).
Croçzac, eccl., 270 C. — *Crossac* (Loire-Inférieure, c^m de Pont-Château).
Croçzon, rector, 277 B. — *Crozon* (Finistère, c^m et c^m de Châteaulin).
Croda alias **Foenant**, 310 B. — *Clohars-Fouesnant* (Finistère, c^m de Fouesnant).
Croëiz (la), 361 E. — *La Croix-Helléan* (Morbihan, c^m de Josselin).
Croes; prior, 359 E. — *Le Cronais* (Ille-et-Vilaine, c^m de Saint-Méen).
Croessanvec, 323 B, 325 D, 327 M. — *Croizanvec* (Morbihan, c^m de Pontivy).
Croesti, Croesty, 322 G, 324 N. — *Le Croisty* (Morbihan, c^m de Guéméné, c^m de Saint-Tugdual).
Croezgal Carnoet, vicarius, 300 F. — *Clohars-Carnoet* (Finistère, c^m de Quimperlé).
Croezgua Foenant, 300 D. — *Clohars-Fouesnant* (Finistère, c^m de Fouesnant).
Croisart, capellanus Cenomanensis ecclesie, 157 B.
Croisic (le) — (Loire-Inférieure, arr. de Saint-Nazaire). — Croisic, eccl., 289 B.
Croisilles, eccl., 16 F. — *Crouzilles* (Indre-et-Loire, c^m de l'Isle-Bouchard).
Croisty (le) — (Morbihan, c^m de Guéméné, c^m de Saint-Tugdual). — Croesti; Croesty; Crosti.
Croix (prioratus de Cronais, alias de), 371 B. — *Le Cronais* (Ille-et-Vilaine, c^m de Saint-Méen).
Croix (la) — (Indre-et-Loire, c^m de Bléré). — Sanctus Quintinus de Pratis.
Croix (les) — (Loire-Inférieure, c^m de la Chapelle-sur-Erdre, c^m de Sautron). — Beata Maria des Croix.
Croizanvec (Morbihan, c^m de Pontivy). — Croessanvec.
Croix-Helléan (la) — (Morbihan, c^m de Josselin). — Croëiz (la); Crux Heleana.
Croixille (la) — (Mayenne, c^m de Chailand). — Crosille; Crouzille; Crucilia.
Croisval (Loir-et-Cher, c^m de Montoire, c^m de Ternay). — Crux Vallis.
Croisillis (prioratus de), 28 D. — *Crouzilles* (Indre-et-Loire, c^m de l'Isle-Bouchard).
Cromières (Sarthe, c^m de la Flèche). — Cromeres, Cromerise, Cromieres; eccl., 190 F, 244 A; rector, 185 B.
Cropte (la) — (Mayenne, c^m de Meslay). — Cripta; Crota; Crote (la).
Crosille, eccl., 75 C. — *La Croisille* (Mayenne, c^m de Chailland).
Crosilles, 8 M. — *Crouzilles* (Indre-et-Loire, c^m de l'Isle-Bouchard).
Crosnières (Sarthe, c^m de la Flèche). Voir *Cromières*.
Crossac (Loire-Inférieure, c^m de Pont-Château). — Croaçac; Croarzac, Croçzac; Croysiac.
Crosti, 316 F. — *Le Croisty* (Morbihan, c^m de Guéméné, c^m de Saint-Tugdual).
Crota, eccl., 70 F; la Crote, prioratus, 71 C, 247 E. — *La Cropte* (Mayenne, c^m de Meslay).
Crotelles (Indre-et-Loire, c^m de Châteaurenault). — Crotellæ, Crotelles; eccl., 6 J, 13 G, 36 B.
Crotis (Johannes de).
Cronais (le) — (Ille-et-Vilaine, c^m de Saint-Méen). — Cronais alias Croix, eccl., 372 B; prioratus, 371 B. Cf. Croes.
Cronsille, eccl., 132 E. — *La Croisille* (Mayenne, c^m de Chailland).
Crouzilles (Indre-et-Loire, c^m de l'Isle-

- Bouchard). — Croisilles; Croizille; Crozellæ; Crozille; Crozilles.
- Croysiæ, 260 E. — *Crossac* (Loire-Inférieure, c^m de Pont-Château).
- Crozellæ eccl., 28 A. — *Crozilles* (Indre-et-Loire, c^m de l'Isle-Bouchard).
- Crozguall Carnoet, 305 B. — *Clohars-Carnoet* (Finistère, c^m de Quimperlé).
- Crozguall Foenant, 304 H. — *Clohars-Foenant* (Finistère, c^m de Fouesnant).
- Crozillæ, Crozilles; eccl., 39 G, 43 C. — *Crozilles* (Indre-et-Loire, c^m de l'Isle-Bouchard).
- Crozon* (Finistère, arr. de Châteaulin). — Crauzon; Crozson.
- Crucifix (le), à Dol* (Ille-et-Vilaine, arr. de Saint-Malo). — Crucifixum Dolense, vicariatus curatus, 382 C.
- Crucifix (le), au Mans*. — Crucifixum, Crucifixum Beatissimi Juliani; capella, 87 A, 93 E.
- Crucifixo (Johannes de).
- Crucilia, 53 G. — *La Croizille* (Mayenne, c^m de Chailland).
- Cruguel* (Morbihan, c^m de Josselin). — Cruguel, 322 J, 325 H, 327 I, 327 K, 331 O. Cf. Cleuguell.
- Cruz Heleana*, prioratus curatus, 370 B. — *La Croiz-Helléan* (Morbihan, c^m de Josselin).
- Cruz Vallis*, eccl., 99 B; prioratus, 62 D, 150 A. — *Croizval* (Loir-et-Cher, c^m de Montoire, c^m de Ternay).
- Cucaium, Cucay, Cucayum; eccl., 9 G, 14 D, 25 G, 37 D. — *Cussay* (Indre-et-Loire, c^m de la Haye-Descartes).
- Cucaère (la)* — (Ille-et-Vilaine, c^m de Guichen, c^m de Goven). — Cucuere (dominus de la), 373 E.
- Cugand* (Vendée, c^m de Montaigu). — Cugan, Cugant; eccl., 258 E, 263 B, 269 I, 287 C.
- Cuguen* (Ille-et-Vilaine, c^m de Combourg). — Cuguein, Cuguen, 380 B; persona, 376 B.
- Cuillé* (Mayenne, c^m de Cossé-le-Vivien). — Cuillé, Cuilleyum, 200 E, 237 D, 248 J.
- Cultum Lucrum, eccl., 65 F; prioratus, 66 A. — *Courgains* (Sarthe, c^m de Marolles).
- Cultura, Cultura Cenomanensis; abbas, 14 F, 37 C, 59 D, 92 D, 93 A à G, 94 CD, 96 C, 101 BC, 103 AEF, 104 E, 105 AB, 106 G, 107 BC, 108 C, 110 ABC, 111 B, 112 ACD, 113 BD, 116 DE, 117 B, 121 ABC, 123 B à E, 124 AB, 125 B, 126 A, 127 CD, 128 A, 142 CD, 143 A, 167 AG; camera, 146 B, 147 E, 149 E, 150 B, 151 A; cura, 86 E; eccl., 59 E, 86 B, 93 E, 101 F. — *La Couture, au Mans*.
- Cultura, Culturæ; persona, 192 D, 195 A. — *Coutures* (Maine-et-Loire, c^m de Gennes).
- Culturæ, eccl., 62 B, 97 C. — *Coutures* (Loir-et-Cher, c^m de Montoire).
- Cunault* (Maine-et-Loire, c^m de Gennes, c^m de Trèves-Cunault). — Cunaldum, Cunaltum, Cunault; eccl., 193 B, 231 C; prior, 204 F, 240 F; prioratus, 246 I, 389 E.
- Cuon* (Maine-et-Loire, c^m de Baugé). — Cuon, 189 F, 238 D.
- Curcisbobus (eccl. de), 103 E. — *Courcebaufs* (Sarthe, c^m de Ballon).
- Cures* (Sarthe, c^m de Conlie). — Cures, eccl., 80 E.
- Curia Civardi, eccl., 113 A. — *Courci-val* (Sarthe, c^m de Bonnétable).
- Curia Civitatis, eccl., 142 E, 143 D; prior, 149 B. — *Courcité* (Mayenne, c^m de Villaines-le-Jube).
- Curia Dominicalis, eccl., 98 D, 106 B. — *Courdemanche* (Sarthe, c^m du Grand-Lucé).
- Curia Genardi, eccl., 68 B, 111 D, 160 C, 168 C. — *Courgenard* (Sarthe, c^m de Montmirail).
- Curium Lucrum, eccl., 106 C; prior, 146 C; prioratus, 107 B. — *Courgains* (Sarthe, c^m de Marolles).
- Curtus Campus, 232 C. — *Courchamps* (Maine-et-Loire, c^m de Montreuil-Bellay).
- Curva Vetula, eccl., 127 A. — *Courbeville* (Mayenne, c^m de Laval).
- Cussay* (Indre-et-Loire, c^m de la Haye-Descartes). — Cucaium; Cuçay; Cuçayum.
- Cuzon* (Finistère, c^m de Quimper, c^m de Kerfeunteun). — Cuzon, 308 E.
- Cymiterium Dei prope Lavallem, ecclesia collegiata, 131 A; Sanctus Michael, capellania, 128 D. — *Le Cimetière-Dieu* (Mayenne, c^m et c^m de Laval).
- Cynays, eccl., 27 B. — *Cinçais* (Indre-et-Loire, c^m de Chinon).
- Cyntreium, eccl., 177 N. — *Cintré* (Ille-et-Vilaine, c^m de Mordelles).
- Cysen, 7 F. — *Ciran* (Indre-et-Loire, c^m de Ligneil).
- Cyzeyum, 230 F. — *Cizay* (Maine-et-Loire, c^m de Montreuil-Bellay).

D

- D. de Lendegunnec, canonicus Corisopitensis, 303 C.
- Damello ou Damelo (Johannes).
- Damenaris* (Indre-et-Loire, c^m de Châteaurenault). — Dompna Maria; Donna Maria.
- Damereium, Damereyum, 190 D; prior, 205 A. — *Dameray* (Maine-et-Loire, c^m de Durtal).
- Damoiseau (le), capellanus in ecclesia Cenomanensi, 156 B.
- Dampierre* (Maine-et-Loire, c^m de Saumur). — Donnus Petrus; Donus Petrus.
- Dampierre, eccl., 138 D. — *Dompierre* (Orne, c^m de Passais, c^m de Saint-Mars-d'Égrenne).
- Daneust (Guillelmus).

- Dangeart (Matheus).
Dangeul (Sarthe, c^m de Marolles). —
Dangeolium; Sancti Georgii eccl.
 107 B; Sancti Martini eccl., 107 F;
 Sancti Nicolai capellania, 108 E.
 Cf. Danjolium; Dominus Georgius.
- Daniau (Ludovicus).
 Daniel de Sancto Georgio, canonicus
 Guerrandie, 261 c.
- Danjolium; Sancti Georgii eccl., 66 A;
 Sancti Martini eccl., 66 B. — *Dan-
 geul* (Sarthe, c^m de Marolles).
- Dannum, 235 F. — *Daon* (Mayenne,
 c^m de Bierné).
- Daon* (Mayenne, c^m de Bierné). — La
 Magdelaine, prieuré, 252 c; prieuré
 de Daon, 252 c. Cf. Dannum;
 Doan.
- Daoulas* (Finistère, arr. de Brest). —
 Doulas.
- Darval, eccl., 267 c. — *Derval* (Loire-
 Inférieure, arr. de Châteaubriand).
- Dauphinois (prioratus de la), 174 A. —
 La Dauphinois (Ille-et-Vilaine, c^m
 de Fougères, c^m de Romagné).
- Daumeray* (Maine-et-Loire, c^m de Dur-
 tal). — Daumereium, Daumereyum,
 229 F; prior, 240 F; 390 D; Sancti
 Juliani eccl., 245 c. Cf. Dame-
 reium; Damereyum.
- Dauphinois (la)* — (Ille-et-Vilaine, c^m
 de Fougères, c^m de Romagné).
- Dauvert* (Sarthe, c^m de la Chartre,
 c^m de Ruillé-sur-le-Loir). — Au-
 verd.
- David Clericus, capellanus in ecclesia
 Sancti Similiani Nannetensis, 280 B.
- Davy (Johannes).
 Dehardi (Petrus).
 Debays (Michael).
 Decius, imperator, 1 A.
- Deerria, 5 I. — *Dierre* (Indre-et-Loire,
 c^m de Bléré).
- Degand (Robert).
Degré (Sarthe, c^m de Conlie). —
 Grés.
- Dehault* (Sarthe, c^m de la Ferté-Ber-
 nard). — Halix; Haulx.
- Denacus, 197 E. — *Denée* (Maine-et-
 Loire, c^m de Chalennes).
- Denazé* (Mayenne, c^m de Craon). —
 Denazé, Denazeium, 200 B, 237 B.
- Denée* (Maine-et-Loire, c^m de Cha-
 lonnes). — Denée, Deneya, 197 A,
 234 G, 249 A. Cf. Denacus.
- Denezé* (Maine-et-Loire, c^m de Doué).
 — Denezeium, Denezeyum, 195 B;
 prior, 233 F; prioratus, 196 B;
 Sanctus Johannes, 249 F.
- Denezé* (Maine-et-Loire, c^m de Noyant).
 — Denezeium, Denezeyum; eccl.,
 187 C, 226 A, 244 A.
- Deno (Johannes).
 Deodatus de Menso, canonicus Sancti
 Martini Turonensis, 20 E.
- Déols* (Indre, c^m de Châteauroux). —
 Burgideo (de); Burgum de Deux;
 Burgum Dolense.
- Derge (G.).
Derval (Loire-Inférieure, arr. de Châ-
 teaubriand). — Derval; Dervallum;
 eccl., 260 C, 271 C; prior, 292 B.
 Cf. Darval.
- Desconandrea (Guilhermus).
Désert (le), contrée du diocèse de
 Rennes. — Desertum.
- Désertines* (Mayenne, c^m de Landivy).
 — Desertina; Desertinis (eccl. de),
 54 C, 77 D, 138 F.
- Deserto (Guillelmus de).
 Desertum, archidiaconatus, 170 A, 175
 A à E, 196 D, 178 A B. — *Le Désert*,
 archidiaconé de l'ancien diocèse de
 Rennes.
- Desgroys (Johannes).
 Deshayes (Johannes).
 Deslays (Gervasius).
 Desprez (Johannes).
 Deus (Johannes).
Deux-Évailles (Mayenne, c^m de Mont-
 surs). — Duabus Aquosis (de).
- Deyceium, 187 E. — *Dissé-sous-le-Lude*
 (Sarthe, c^m du Lude).
- Diabenticus vicus, 51 B C, 53 A. —
Jublains (Mayenne, c^m de Bais).
- Diçayum, Dicé; eccl., 60 G J; priora-
 tus, 389 A. — *Dissay-sous-Courcillon*
 (Sarthe, c^m de Château-du-Loir).
- Dicey, eccl., 66 E. — *Dissé-sous-Ballon*
 (Sarthe, c^m de Marolles).
- Dierre* (Indre-et-Loire, c^m de Bléré). —
 Dierra, eccl., 11 E; presbiter, 33 G;
 prior, 41 E; prioratus, 24 B. Cf.
 Deerria.
- Dignan (J. de).
Dinan (Côtes-du-Nord). — Dinan, Di-
 nannum, Dinanum; archidiaconatus,
 358 C, 374 A; dominus, 371 A; do-
 mus Dei, 370 E; monasterium,
 365 C; Sanctus Maclovius, prioratus,
 364 B, 392 C; Sancti Jacobi hospi-
 tale, eccl., 365 C; Sanctus Julianus in
 suburbiis, capella, 364 B; Sanctus
 Salvator, 365 C (eccl.), 370 E, 371 A
 (capellæ), 392 C (prioratus). Cf. Dio-
 nannum; Dyonannum.
- Dingé* (Ille-et-Vilaine, c^m de Hédé).
 — Dingé, Dingué; eccl., 359 C,
 366 E.
- Dionannus; Sancti Salvatoris prior,
 358 G. — *Dinan* (Côtes-du-Nord).
- Dionisius vel Dyonisius.
 — de Albigniaco, canonicus Sancti
 Venancii, 21 B.
 — de Aubigniaco, capellanus Sancti
 Martini Turonensis, 21 A.
 — Benedicti, canonicus Cenoma-
 nensis, 58 G.
 — Dugué, capellanus in ecclesia Ce-
 nomanensi, 155 A.
 — de Launay, capellanus Cenoma-
 nensis, 154 A.
 — Perée (magister), capellanus in
 ecclesia Nannetensi, 210 E.
 — de Porta, alias Clericus, ca-
 pellanus in ecclesia Nannetensi,
 278 E F.
 — de Portu, capellanus in ecclesia
 Sancti Similiani, 280 A.
- Disceium, Disceyum; eccl., 208 A,
 226 C. — *Dissé-sous-le-Lude* (Sar-
 the, c^m du Lude).
- Disinsac, 316 A. — *Incinsac* (Morhi-
 han, c^m d'Hennebont).
- Dissay-sous-Courcillon* (Sarthe, c^m de
 Château-du-Loir). — Dissayum,
 parrochia, 97 A; prior, 150 C. Cf. Di-
 çayum; Dicé; Disseyum.
- Dissé-sous-Ballon* (Sarthe, c^m de Ma-
 rolles). — Dissayum, eccl., 108 C.

- Dissé-sous-le-Lude* (Sarthe, c^m du Lude). — Doyceium; Disceyum.
- Disseyum, eccl., 96 A. — *Dissay-sous-Courcillon* (Sarthe, c^m de Château-du-Loir).
- Distré* (Maine-et-Loire, c^m de Saumur). — Distreium, Distreyum; eccl., 193 A, 230 E, 246 A; prioratus, 194 A, 232 B; Sanctus Andreas, 249 E.
- Divione (H. de).
- Dizinsac, Dizinsac, 322 B, 324 H, 327 D, 329 E, 331 F. — *Inziasac* (Morbihan, c^m d'Hennebont).
- Doadium; anniversaria, 195 A; canonici, 195; capella, 192 G; capellania de Basoges, 192 H; capitulum, 232 G; eccl., 192 E, 230 D; prebenda, 192 D. — *Doné* (Maine-et-Loire, arr. de Saumur).
- Doan, 198 C. — *Daon* (Mayenne, c^m de Bierné).
- Doay; prior, 196 C. — *Doué* (Maine-et-Loire, arr. de Saumur).
- Dodonet (Oliverius).
- Doelan; prior, 303 A, 306 D. — *Douelan* (Finistère, c^m de Quimperlé, c^m de Clohars-Carnoët).
- Dogeays (Johannes).
- Doiletum, Doillet; eccl., 64 D, 53 F. — *Doillet* (Sarthe, c^m de Fresnay-sur-Sarthe).
- Dol* (Ille-et-Vilaine). — Dolensis archidiaconus, 377 A, 381 B; capitalum, 391 E; cantor, 377 E, 381 B; Crucifixi vicarius, 382 C; decanatus, 375 C, 376 A; dignitates, 379 à 384; diocesis, 274 A, 375 à 384, 391 D, eccl., 376 D, 377 G, 381 A B, 383 C à 384 H; episcopus, 275 A, 391 E; prebende, 378 A B C, 381 A B; scolasticus, 377 D, 381 B; Sancta Maria 375 C (persona), 379 C (eccl.); Sanctus Lazarus, 377 D; thesaurarius, 377 D, 381 B.
- Dolbeau (Julianus).
- Dolensis prior, 375 A; prioratus Dolensis, seu de Dolis, 379 A, 392 A. — *L'Abbaye-sous-Dol* (Ille-et-Vilaine, c^m et c^m de Dol).
- Dollebeau (Julianus).
- Dollon* (Sarthe, c^m de Vibraye). — Dollonium, eccl., 109 B. Cf. Dollon.
- Dolo* (Côtes-du-Nord, c^m de Jugon). — Dollon, eccl., 355 C.
- Dolon, eccl., 66 G. — *Dollon* (Sarthe, c^m de Vibraye).
- Dolon, Dolonium; eccl., 273 A et note 6, 276 B. — *Doulon* (Loire-Inférieure, c^m de Carquefou).
- Dolou (Johannes).
- Dolus* (Indre-et-Loire, c^m de Loches). — Dolus, Doluz; eccl., 2 D, 7 H, 12 F, 24 E; presbiter, 34 G; prioratus, 25 B. Cf. Duobus Lucius (de).
- Domagné* (Ille-et-Vilaine, c^m de Châteaubourg). — Dominiacum.
- Domalain* (Ille-et-Vilaine, c^m d'Argentré). — Domnus Alanus.
- Domfront* (Orne). — Beata Maria super Aquam; Domnus Frons; Donnus Frons; Donus Frons.
- Domfront-en-Champagne* (Sarthe, c^m de Contlé). — Donnus Frons in Campania; Donus Frons.
- Domibus Cellis (dominus de), 116 A; eccl., 114 F. — *Maisoncelles* (Sarthe, c^m de Bouloire).
- Dominiacum, eccl., 171 A, 177 E. — *Domagné* (Ille-et-Vilaine, c^m de Châteaubourg).
- Dominus (Petrus).
- Domloup* (Ille-et-Vilaine, c^m de Châteaugiron). — Domus Lupus; Donus Lupus.
- Domnus Alanus, eccl., 170 D. — *Domalain* (Ille-et-Vilaine, c^m d'Argentré).
- Domnus Frons, eccl., 78 A B; prior, 387 G; rector, 387 G. — *Domfront* (Orne).
- Domnus Georgius, eccl., 52 C. — *Dangeul* (Sarthe, c^m de Marolles).
- Domnus Martinus, basilica, 2 F, 3 A à D. — *Saint-Martin*, à Tours (Indre-et-Loire).
- Dompierre* (Orne, c^m de Passais, c^m de Saint-Mars-d'Égrenne). — Dom-
- nus Petrus, eccl., 78 B. Cf. Dompierre.
- Dompierre-du-Chemin* (Ille-et-Vilaine, c^m de Fougères). — Donus Petrus de Limite; Sanctus Petrus de Chemino.
- Dompna Maria, eccl., 61, 14 A. — *Danomarie* (Indre-et-Loire, c^m de Châteaurenault).
- Domus Lupus, eccl., 171 B. — *Domloup* (Ille-et-Vilaine, c^m de Châteaugiron).
- Donges* (Loire-Inférieure, c^m de Saint-Nazaire). — Donges, Dongia, Dongis; capella, 267 I; eccl., 259 F, 264 G, 289 B, 294 C, 297 F; prior, 268 C, 289 B, 294 C, 297 C.
- Dongli (Alanus).
- Donna Maria, eccl., 36 G. — *Danomarie* (Indre-et-Loire, c^m de Châteaurenault).
- Donnarium, 54 E; au diocèse du Mans.
- Donnus Frons, prioratus, 78 B. — *Domfront* (Orne).
- Donnus Frons, eccl., 80 E. — *Domfront-en-Champagne* (Sarthe, c^m de Contlé).
- Donnus Petrus, eccl., 231 A. — *Dompierre* (Maine-et-Loire, c^m de Saumur).
- Donus Frons; dominus, 138 G, 139 A C; domus Dei, 139 C; eccl., 138 B; prior, 139 B; Sancte Katerine capellania, 139 C. — *Domfront* (Orne).
- Donus Frons, eccl., 144 C. — *Domfront-en-Champagne* (Sarthe, c^m de Contlé).
- Donus Lupus, eccl., 178 B. — *Domloup* (Ille-et-Vilaine, c^m de Châteaugiron).
- Donus Petrus, eccl., 192 C. — *Dompierre* (Maine-et-Loire, c^m de Saumur).
- Donus Petrus de Limite, eccl., 178 A. — *Dompierre-du-Chemin* (Ille-et-Vilaine, c^m de Fougères).
- Dordanum, eccl., 174 D, 177 L. — *Dourdain* (Ille-et-Vilaine, c^m de Liffré).
- Dorée* (la) — (Mayenne, c^m de Landivy).

- Doreta, eccl., 75 A, 83 A, 132 D, 161 C, 167 E.
- Dorolium, 191 B. — *Dureil* (Sarthe, c^m de Malicorne).
- Dosdefor (Stephanus).
- Doné (Michael le).
- Douay; prior, 233 G. — *Doné* (Maine-et-Loire, arr. de Saumur).
- Douce; prior, 205 A. — *Douces* (Maine-et-Loire, c^m de Doué).
- Doucelles* (Sarthe, c^m de Beaumont-sur-Sarthe). — *Doucelles*, seu de *Doucellis* (dominus de), 109 A, 141 C; eccl., 66 E, 108 A, 109 A.
- Doucellis* (Guillelmus et Petrus de).
- Douces* (Maine-et-Loire, c^m de Doué). — Douce; Douice; Douciæ; Dulcæ.
- Doué* (Maine-et-Loire, arr. de Saumur). — Doué, eccl., 256 B. Cf. Doadium; Douy; Douay.
- Douelan* (Finistère, c^m de Quimperlé, c^m de Clohars-Carnoët). — Douelan.
- Douillet* (Sarthe, c^m de Fresnay). — Douilletum, eccl., 104 B. Cf. Doilettum; Doillet.
- Doulas, abbas, 302 F, 306 C. — *Dou-las* (Finistère, arr. de Brest).
- Doulas (Herveus de).
- Douice, Douciæ; prior, 192 A, 240 F. — *Douces* (Maine-et-Loire, c^m de Doué).
- Doulon* (Loire-Inférieure, c^m de Carquefou). — Doullon, Doulon, 276 A B, 285 A. Cf. Dolon; Dolonium.
- Dourdain* (Ile-et-Vilaine, c^m de Liffré). — Dordanum.
- Doyen (Bernard).
- Doyneau, capellanus in ecclesia Cenomanensi, 157 B.
- Draché* (Indre-et-Loire, c^m de la Haye-Descartes). — Draché, Dracheium, Dracheyum; eccl., 9 F, 15 C, 26 B, 38 C.
- Drain* (Maine-et-Loire, c^m de Chantoceaux). — Drenum.
- Drefféac* (Loire-Inférieure, c^m de Saint-Gildas-des-Bois). — Dreffear, eccl., 290 A.
- Drennec* (le) — (Finistère, c^m de Plabennec). — Spinetum.
- Drenum, eccl., 287 A. — *Druin* (Maine-et-Loire, c^m de Chantoceaux).
- Droco* de Melloto, capellanus Turonensis, 22 B.
- de Pocé vel Pocio, presbiter, 44 A, 46 A.
- Droës*, 6 A. — *Draye* (Indre-et-Loire, c^m de Montbazou).
- Drogie*, eccl., 177 B. — *Drouges* (Ile-et-Vilaine, c^m de la Guerche).
- Drolart* (Guido). Cf. Droulard.
- Drouet (Nicolaus).
- Drouges* (Ile-et-Vilaine, c^m de la Guerche). — Drogie.
- Droulard (Guillelmus). Cf. Drolart.
- Drouyn, capellanus in ecclesia Cenomanensi, 157 A.
- (Petrus).
- Druye* (Indre-et-Loire, c^m de Montbazou). — Druis, Druy; eccl., 11 A, 23 C; presbiter, 33 D; prior, 23 G, 41 B. Cf. Droës.
- Duabus Aquosis (eccl. de), 76 E, 134 B.
- *Deux-Évailles* (Mayenne, c^m de Montsurs).
- Duault* (Côtes-du-Nord, c^m de Callac). — Duault Kaelen, Duaut Kelen, 301 E, 305 F.
- Dugué (Dionisius).
- Dulcæ, eccl., 209 F, 230 D; Sanctus Mauritius, 245 C. — *Douces* (Maine-et-Loire, c^m de Doué).
- Dulci Mesnitho (Ezechiel de).
- Dumoutin (Johannes).
- Dunau* (Sarthe, c^m de Tuffé). — Dunellum, 67 D, 109 D.
- Duobus Luciis (preceptor de), 42 C; prior, 42 A. — *Dolus* (Indre-et-Loire, c^m de Loches).
- Dupont (Romanus).
- Durand (Julianus).
- Durandi (Petrus).
- Durandus, episcopus Nannetensis, 257 A.
- Durant (Julianus).
- Dureil* (Sarthe, c^m de Malicorne). — Dorolium, Durolium.
- Durestal, eccl., 247 C, 248 G. — *Durtal* (Maine-et-Loire, arr. de Baugé).
- Duroforti (Gerardus de).
- Durolium, 229 G. — *Dureil* (Sarthe, c^m de Malicorne).
- Durostallum. Sanctus Leonardus, eccl., 191 B, 192 A, 229 G; Sancta Maria de Monte, eccl., 191 D; Sanctus Petrus, eccl., 229 D. — *Durtal* (Maine-et-Loire, arr. de Baugé).
- Durtal* (Maine-et-Loire, arr. de Baugé). — Dorestal; Durostallum.
- Dyonannum; Sancti Johannis capella, 358 E. — *Dinan* (Côtes-du-Nord).
- Dyonisius. Voir Dionisius.

E

- E. de Pontibus (magister), canonicus Turonensis, 341 D.
- Eancé* (Ile-et-Vilaine, c^m de la Guerche-de-Bretagne). — Eanceyum, eccl., 177 E.
- Ebricium*, *Ebricium* Episcopi; capella, 60 E; eccl., 60 B E, 93 C; manerium, 49 F. — *Yvré-l'Évêque* (Sarthe, c^m du Mans).
- Ebricium* le Polin, *Ebricium* Polini; eccl., 62 E, 101 B. — *Yvré-le-Polin* (Sarthe, c^m de Pontvallain).
- Ebronio* (Nicolaus de).
- Ebronium*; abbas, 76 F, 98 D, 121 C D, 123 E, 124 C D, 127 B F, 134 C à F, 136 C, 137 A, 142 D, 145 C, 148 D, 179 A; abbatia, 388 B; decanatus, 56 C, 75 F, 89 D, 134 B, 148 D, 152 E; ecclesia, 75 F, 136 A; locus, 136 A. — *Evron* (Mayenne, arr. de Laval).

- Ecclesie Dierum* (M.).
Échemiré (Maine-et-Loire, c^m de Baugé). — *Eschemereium*; *Eschemireium*; *Eschemireyum*.
Échenau (I) — (Sarthe, c^m de la Flèche, c^m de Basouges). — *Porta*; *Portus*.
Écommoy (Sarthe, arr. du Mans). — *Equemoueyum*; *Esquemoi*.
Écorpain (Sarthe, c^m de Saint-Calais). — *Escorpain*; *Scorpaigneyum*.
Écouflant (Maine-et-Loire, c^m d'Angers). — *Escouflant*.
Écuillé (Indre, arr. de Châteauroux). — *Escueillé*; *Escuelleyum*; *Escuilleium*; *Esculleium*.
Écuillé (Maine-et-Loire, c^m de Briollay). — *Escuillé*; *Escuilleyum*.
Eder (Guillelmus).
Efindic; prior, 362 c. — *Iffendic* (Ille-et-Vilaine, c^m de Montfort).
Egidii (J.).
Egidius Alemanni seu Almani, canonicus *Turonensis*, 17 c; canonicus *Sancti Venancii*, 21 v.
 — de *Ainetis*, canonicus *Cenomanensis*, 166 v.
 — *Coopertoris* (dominus), 204 c.
 — *Jouzeau*, capellanus in ecclesia *Cenomanensi*, 155 v.
 — *Jubeau* (magister), capellanus in ecclesia *Cenomanensi*, 157 v, 164 n.
 — de *Lavalle*, *Cenomanensis decanus*, 166 d.
 — *Lemorays* (magister), archidiaconus *Nannetensis*, 280 v.
 — le *Maignen*, capellanus in ecclesia *Cenomanensi*, 164 c.
 — le *Maignen*, presbiter, 131 a.
 — *Morin*, 92 v.
 — *Protini* (dominus), rector ecclesie de *Querqufolio*, 282 v.
 — de *Touteville*, magister, canonicus *Andegavensis*, 219 a.
Eivier (Gracianus).
Élestrec ou *Gaiquelleau* (Finistère, c^m de Lesneven, c^m du Folgoët). — *Elestreuc* (rector de), 337 c.
Elgent (persona de), 300 d. — *Elliant* (Finistère, c^m de Rosporden).
Elias vel *Elyas* de *Pinu* (magister), canonicus *Andegavensis*, 218 d, 219 n.
Eliend, 310 c. — *Elliant* (Finistère, c^m de Rosporden).
Eliuc (Alanus).
Elliant (Finistère, c^m de Rosporden). — *Elgent*; *Elient*; *Elyent*.
Elraium; prior, 315 c. — *Auray* (Morbihan, arr. de Lorient).
Elven (Morbihan, arr. de Vannes). — *Elvea*, *Elvein*, 314 a, 321 d, 323 v, 326 v, 330 l, 332 n.
Elyent, 304 n. — *Elliant* (Finistère, c^m de Rosporden).
Emericus vel *Hemericus*.
 — de *Clinchamp*, canonicus *Sancti Petri* de *Curia*, 59 v.
 — *Cornilleau*, 92 a, 95 v.
Ena, in parochiali de *Montoer*, 290 v.
 — *Aine* (Loire-Inférieure, c^m de Saint-Nazaire, c^m de Montoir).
Engnia, 258 c. — *Aigne*, auj. *Saint-Sébastien* (Loire-Inférieure, c^m de Nantes).
Engoulvent (Ludovicus).
Engrie, 202 d. — *Angrie* (Maine-et-Loire, c^m de Candé).
Enjorem (Theo.).
Enjouboderia, 197 v. — *La Jubandière* (Maine-et-Loire, c^m de Beaupreau).
Entrammes (Mayenne, c^m de Laval). — *Entreimes*, *Entremes*; eccl., 70 v, 388 d; prioratus, 71 a. Cf. *Intramne*.
Eon. Voir *Eudo*.
Eon (Johannes).
Eoston (Johannes).
Épas ou *la Piété-Dieu* (I) — (Sarthe, c^m du Mans). — *Pietas*; *Pietas Dei*.
Épeigné-les-Bois (Indre-et-Loire, c^m de Bléré). — *Epeigneium*; *Espaigné*; *Espaigneium*; *Espeigneium*; *Espagneium*; *Espenyum*.
Épeigné-sur-Dême (Indre-et-Loire, c^m de Neuville-Roi). — *Espaigné*; *Espaigneyum*.
Epeigneium; presbiter, 32 v. — *Épeigné-les-Bois* (Indre-et-Loire, c^m de Bléré).
Épiers (Mayenne, c^m d'Argentré, c^m de Bonchamp). — *Espiers*.
Épina, auj. *Montfort* (Maine-et-Loire, c^m de Doué). — *Espinaz* *Montfort*.
Épinai-le-Comte (I) — (Orne, c^m de Passais). — *Espinatum Comitum*.
Épinay (I) — (Maine-et-Loire, c^m et c^m de Saint-Georges-sur-Loire). — *Lespinay*; *Spinetum*.
Épinea-le-Chevreuil (Sarthe, c^m de Loué). — *Espigneu*; *Espinatum Caprioli*.
Épineux-le-Séguin (Mayenne, c^m de Meslay). — *Espigneu* *le Seguin*; *Spinetum Seguni*.
Épiniac (Ille-et-Vilaine, c^m de Dol). — *Espiniac*.
Épiré (Maine-et-Loire, c^m de Saint-Georges-sur-Loire, c^m de Savennières). — *Espireium*; *Espireyum*.
Episcopi (Oliverius).
Equemoueyum, eccl., 101 d. — *Écommoy* (Sarthe, arr. du Mans).
Er (Loire-Inférieure, c^m de Saint-Nazaire, c^m de Donges). — *Heir*.
Erard (Stephanus).
Eraut (Guillelmus).
Erbignac, eccl., 289 c; prior, 289 c; vicariatus, 289. — *Herbignac* (Loire-Inférieure, arr. de Saint-Nazaire).
Erbray (Loire-Inférieure, c^m de Saint-Julien-de-Vouvantes). — *Arbray*; *Arbré*; *Arbraium*; *Arbreyum*.
Erbrée (Ille-et-Vilaine, c^m de Vitré). — *Erbreya*, ecclesia, 180 v. Cf. *Herbrée*.
Ercé-en-la-Mée (Ille-et-Vilaine, c^m de Bain-de-Bretagne). — *Ercyem* in *Media*; *Herceium* in *Deserto*.
Ercé-près-Liffré (Ille-et-Vilaine, c^m de Liffré). — *Ercyem* prope *Gabardum*; *Herceyum*.
Ercyem in *Media*, eccl., 180 c. — *Ercé-en-la-Mée* (Ille-et-Vilaine, c^m de Bain-de-Bretagne).
Ercyem prope *Gabardum*, eccl., 177 l. — *Ercé-près-Liffré* (Ille-et-Vilaine, c^m de Liffré).
Erdeven (Morbihan, c^m de Belz). — *Erdeven*, 315 v, 324 v, 326 v, 328 v, 331 c.

- Érac* (Côtes-du-Nord, c^m de Broons). — Erac, eccl., 366 a. Cf. Yriac.
- Ergé Caberic*, persona, 301 A. — *Ergué-Gaberic* (Finistère, c^m de Quimper).
- Ergué-Armel* (Finistère, c^m de Quimper). — Ergué Armel, 308 K.
- Ergué-Gaberic* (Finistère, c^m de Quimper). — Ergué Caberic, Ergué Gaberve, 305 H, 310 F. Cf. Ergé Cabiric.
- Erigné* (Maine-et-Loire, c^m des Ponts-de-Cé, c^m de Murs). — Arigné; Arigneyum.
- Ermitage (l')* — (Sarthe, c^m de la Chartre, c^m de Ruillé-sur-Loir). — Beata Margareta de Heremetis.
- Ermite (les)* — (Indre-et-Loire, c^m de Châteaurenault). — Heremetæ.
- Ernaldus Vasco*, canonicus Guerrandie, 261 c.
- Ernaut* (Radulphus et Robertus).
- Ernée* (Mayenne, arr. de Mayenne). — Ernea, Erneya, Erneya in Charneya; burgenses, 133 B; decanatus, 75 K, 89 D, 132 A à F, 133 A à K, 134 A, 148 H F, 152 G; domus Dei, 133 B; eccl., 75 A, 132 C; leprosaria, 133 B; prior, 148 H; prioratus, 75 K, 132 F. Cf. Hernea.
- Ernoul* (Johannes).
- Erquenay*, eccl., 70 B. — *Arquenay* (Mayenne, c^m de Meslay).
- Ergny* (Côtes-du-Nord, c^m de Pléneuf). — Herquenayum.
- Esceium*, eccl., 170 D. — *Essé* (Ille-et-Vilaine, c^m de Rhétiens).
- Escharbeyo* (Johannes de).
- Eschargeium*, *Eschargeyum*; eccl., 12 K; presbiter, 34 B. — *Chargé* (Indre-et-Loire, c^m d'Amboise).
- Eschemereium*, *Eschemireium*; eccl., 187 D, 188 A, 227 A; prioratus, 390 F. — *Échemiré* (Maine-et-Loire, c^m de Baugé).
- Escherbeyo* (Johannes de).
- Escherez* (des), capellanus in ecclesia Cenomanensi, 155 c, 164 A.
- Eschigneium*, eccl., 28 G. — *Saint-*
- Étienne-de-Chigny* (Indre-et-Loire, c^m de Tours).
- Eschivart* (Michael).
- Escocis* (prior de), 263 K; au diocèse de Nantes (doyenné de Clisson).
- Escorcherie* (chapelle de l'), 251 K; au diocèse d'Angers.
- Escorpain*, eccl., 69 B. — *Écorpain* (Sarthe, c^m de Saint-Calais).
- Escoublac* (Loire-Inférieure, c^m de Guérande). — Escoublac, 260 A; eccl., 289 c, 270 D, 295 G; prior, 265 A, 289 c; prioratus, 295 D.
- Esconflant*, 225 D. — *Éconflant* (Maine-et-Loire, c^m d'Angers).
- Escriat*, canonicus ecclesie Briocensis, 353 F.
- Escriniaec*, eccl., 277 A. — *Scrignac* (Finistère, c^m de Huelgoat).
- Escueillé*, *Escuelleyum*, *Escuilleium*, *Esculleium*; eccl., 7 H, 12 B, 24 G; prior, 42 c; prioratus, 25 c; presbiter, 34 c. — *Écuillé* (Indre, arr. de Châteauroux).
- Escuillé Decani*, *Esculleyum*, 198 G, 236 D, 245 F. — *Écuillé* (Maine-et-Loire, c^m de Briollay).
- Esgagé* (Mauricius).
- Esliz* (Carolus).
- Espaigné*, 5 K. — *Épeigné-les-Bois* (Indre-et-Loire, c^m de Bléré).
- Espaigné*, eccl., 61 D. — *Épeigné-sur-Dême* (Indre-et-Loire, c^m de Neuvy).
- Espaigneium*; prior, 41 F; prioratus, 24 D. — *Épeigné-les-Bois* (Indre-et-Loire, c^m de Bléré).
- Espaigneyum*, eccl., 98 B. — *Épeigné-sur-Dême* (Indre-et-Loire, c^m de Neuvy-le-Roi).
- Espancio* (M. de).
- Espagneium*, *Espagneyum*; eccl., 10 K; prioratus, 385 A. — *Épeigné-les-Bois* (Indre-et-Loire, c^m de Bléré).
- Espervier* (Johannes).
- Espichelière (l')* — (Sarthe, c^m de la Suse, c^m de Souigné-sous-Vallon). — *Espicheliere* (dominus de l'), 124 H.
- Espiers*, ecclesia, 116 A. — *Épiers* (Mayenne, c^m d'Argentré, c^m de Bonchamp).
- Espigneu*, eccl., 73 A. — *Épinea-le-Chevreuil* (Sarthe, c^m de Loué).
- Espigneu le Seguin*, eccl., 71 D. — *Épineux-le-Séguin* (Mayenne, c^m de Meslay).
- Espinaz* alias Montfort; eccl., 192 H, 213 K, 230 K. — *Épina*,auj. *Montfort* (Maine-et-Loire, c^m de Doué).
- Espinetum Capredi vel Capriodi*, eccl., 83 B, 123 F, 160 H, 268 A. — *Épineux-le-Chevreuil* (Sarthe, c^m de Loué).
- Espinetum Comitum*, eccl., 138 G. — *L'Épinai-le-Comte* (Orne, c^m de Passais).
- Espiniac* (persona de), 376 c, 380 B. — *Épiniac* (Ille-et-Vilaine, c^m de Dol).
- Espireium*, *Espireyum*, 202 F, 238 F. — *Épiré* (Maine-et-Loire, c^m de Saint-Georges-sur-Loire, c^m de Savennières).
- Esqueboen*, 304 A. — *Esquibien* (Finistère, c^m de Pont-Croix).
- Esquemoi*, *Esquemoueyum*; eccl., 62 F; parrochia, 102 c. — *Écomoy* (Sarthe, arr. du Mans).
- Esquibien* (Finistère, c^m de Pont-Croix). — *Esquibien*, 309 G. Cf. *Esqueboen*; *Enkequain*.
- Essards (les)* — (Indre-et-Loire, c^m de Langeais). — *Essars* (les); *Essarta*, 6 G; capellania, 21 F; eccl., 13 B, 29 D; presbiter, 35 F.
- Essards (les)* — (Loir-et-Cher, c^m de Montoire). — *Essars*, *Essarta*; prior, 99 A; prioratus, 62 c.
- Essarts (les)* — (Maine-et-Loire, c^m de Candé, c^m d'Angrie). — *Les Essars*, 239 I; *Essarta*, 202 H.
- Essarts (les)* — (Maine-et-Loire, c^m de Saint-Georges-sur-Loire, c^m de Saint-Léger-des-Bois). — *Les Essars*, prieuré curé, 255 A.
- Essé* (Ille-et-Vilaine, c^m de Rhétiens). — *Esseyum*, eccl., 177 A. Cf. *Esceium*.
- Estant* (dominus de l'), 367 A.

L'Étang (Ille-et-Vilaine, c^m de Bécherel, c^m de Saint-Pern).
Estiau, eccl., 206 D; Sancte Katerine capellania, 212 D. — *Étiau* (Maine-et-Loire, c^m de Thouarcé, c^m de Joué-Étiau).
Estival (Loire-Inférieure, c^m de Saint-Nicolas-de-Redon, c^m d'Avessac). — *Estival* (prior de), 293 A.
Estivallum, eccl., 85 D, 92 F. — *Étival* (Sarthe, c^m du Lude, c^m de Saint-Germain-d'Arcé).
Estivallum, eccl., 59 B. — *Étival-lés-le-Mans* (Sarthe, c^m de la Suze).
Estivallum in Charnia vel Charaya, abbatissa, 72 C, 121 B, 122 A, 123 B, 135 A D; eccl., 121 B; monasterium, 122 A. — *Étival-en-Charnie* (Sarthe, c^m de Loué, c^m de Chemiré-en-Charnie).
Estivi (Girardus).
Estran, prioratus, 69 F; au diocèse du Mans (doyenné de Saint-Calais). Cf. Stramam.
Estrellis (eccl. de), 172 F, 177 M. — *Étrelles* (Ille-et-Vilaine, c^m d'Argentré).
Estriché, *Estricheyum*, 229 B; prieuré, 252 B. — *Étriché* (Maine-et-Loire, c^m de Durtal).
Esves-le-Montier (Indre-et-Loire, c^m de Ligueil). — *Esvia*, eccl., 12 H; presbiter, 35 C; prioratus, 385 B. Cf. *Esvria*; *Evia*.
Esves (Indre-et-Loire, c^m de Montbazou). — *Evina*; *Evræ*; *Esvria*; *Ewa*.

Esvria, prioratus, 25 D. — *Esves-le-Montier* (Indre-et-Loire, c^m de Ligueil).
Étang (l') — (Ille-et-Vilaine, c^m de Bécherel, c^m de Saint-Pern). — *Estang (l')*.
Étiau (Maine-et-Loire, c^m de Thouarcé, c^m de Joué-Étiau). — *Estiau*.
Étienne. Voir *Stephanus*.
Étival (Sarthe, c^m du Lude, c^m de Saint-Germain-d'Arcé). — *Estivallum*.
Étival-en-Charnie (Sarthe, c^m de Loué, c^m de Chemiré-en-Charnie). — *Estivallum in Charnia vel in Charnya*; *Etivan*.
Étival-lés-le-Mans (Sarthe, c^m de la Suze). — *Estivallum*.
Etivna (abbatissa de), 37 B. — *Étival-en-Charnie* (Sarthe, c^m du Lude, c^m de Saint-Germain-d'Arcé).
Étoile (l') — (Vienne, c^m de Vouneuil, c^m d'Archigny). — *Stella*.
Étrelles (Ille-et-Vilaine, c^m d'Argentré). — *Etreilles*, 177 M. Cf. *Estrellis*.
Étriché (Maine-et-Loire, c^m de Durtal). — *Etricheium*, 190 D. Cf. *Estricheyum*.
Eui (Michael).
Eudes (Ricardus).
Eudo vel *Eon*.
 — decanus Andegavensis, 215 B.
 — de Genes, 220 C.
Évaille (Sarthe, c^m de Saint-Calais). — *Availleyum*; *Availly*.
Even (Pierre).
Evenoci (Jagotus).

Evenou (Guillelmus).
Evenus Fabri, capellanus in ecclesia Andegavensi, 221 F.
 — Guillot vel Guilloti, canonicus Dolensis, 378 A, 381 B.
Evesque (Johannes l').
Evenum, 260 F. — *Vay* (Loire-Inférieure, c^m de Nozay).
Evia, 7 K; prior, 42 A. — *Esves-le-Montier* (Indre-et-Loire, c^m de Ligueil).
Èvrière (l'), à Angers. — *Aquaria*; *Aquaria Andegavis*; *Sancta Trinitas de Aquaria*.
Evina, 3 D. — *Esves* (Indre-et-Loire, c^m de Montbazou).
Evræ, *Esvria*, 5 C, 8 B, 11 B; presbiter, 33 D. — *Esves* (Indre-et-Loire, c^m de Montbazou).
Èvran (Côtes-du-Nord, arr. de Dinan). — *Èvran*, eccl., 367 A.
Evrart, capellanus in ecclesia Cenomanensi, 158 A.
Èvron (Mayenne, arr. de Laval). — *Avrionnum*; *Ebronium*.
Ewa, eccl., 23 B. — *Esves* (Indre-et-Loire, c^m de Montbazou).
Exclusa, capellania, 139 C; au diocèse du Mans (doyenné du Passais).
Excussa, eccl., 173 B. — *Léouss* (Ille-et-Vilaine, c^m de Fougères).
Exkapien; persona, 299 A. — *Esquibien* (Finistère, c^m de Pont-Croix).
Exmiz, eccl., 27 C. — *Huimes* (Indre-et-Loire, c^m de Chinon).
Ezechiel de Dulcimesnillo (magister, canonicus Andegavensis, 209 B.

F

F. de Boneyo, canonicus Dolensis, 378 A.
 — *Cranique*, capellanus in ecclesia Cenomanensi, 157 A.
 — *Hubert*, canonicus Cenomanensis, 156 A.
 — de Lucemburguo, canonicus Cenomanensis, 168 B.
Fabri (Evenus, Gaufridus, Guiller-

mus, Johannes, Jossierandus et Stephanus).
Faes (Guillelmus de).
Fagetum, 305 G. — *Le Faoné* (Morbihan, arr. de Pontivy).
Fagus, decanatus, 305, 308 L. — *Le Faou*, contrée.
Faiaum, eccl., 85 A, 94 K. — *Fay* (Sarthe, c^m du Mans).

Faic, prieuré, 254 K. — *Faye* (Maine-et-Loire, c^m de Thouarcé).
Fail Sauvin, *Faillium*; prioratus, 197 C, 389 B. — *Le Fief-Sauvin* (Maine-et-Loire, c^m de Montreault).
Faldum, prioratus, 194 A. — *Offard* (Maine-et-Loire, c^m et c^m de Saumur).
Falgeris (Raymondus de).

- Faou (le)*, contrée du diocèse de Quimper. — Fagus.
- Faouët (le)* — (Côtes-du-Nord, c^m de Lanvollon). — Faveet.
- Faouët (le)* — (Morbihan, arr. de Pontivy). — Fagetum; Faveet.
- Farot (Adam).
- Fatines* (Sarthe, c^m de Montfort). — Fastinis (eccl. de), 110 A.
- Fatuatorta, manerium, 135 A. — *Foullortte* (Mayenne, c^m d'Évron, c^m de Saint-Georges-sur-Erve).
- Faucheur (P. le).
- Faucheur (le), capellanus in ecclesia Cenomanensi, 157 A.
- Fauscheur (Petrus le).
- Faveraye* (Maine-et-Loire, c^m de Thouarce). — Faverays, 249 D.
- Faverie (Guillelmus et Johannes).
- Faverolles* (Indre-et-Loire, c^m de Mont-richard). — Faverolis, Faverolis, Faverolles; eccl., 5 G, 10 B; presbiter, 32 B.
- Favoet, eccl., 340 D, 343 D; rector, 351 A. — *Le Faouët* (Côtes-du-Nord, c^m de Lanvollon).
- Favoet; persona, 300 G. — *Le Faouët* (Morbihan, arr. de Pontivy).
- Fay* (Loire-Inférieure, c^m de Blain). — Fay, eccl., 260 E, 273 D, 283 D, 264 F, 277 D, 290 B.
- Fay* (Sarthe, c^m de Mans). — Faicum; Fey, Feyacum.
- Faya (J. et Theobaldus de).
- Faya* (Maine-et-Loire, c^m de Thouarce). — Faya, eccl., 195 D, 233 D. Cf. Faio.
- Fégréac* (Loire-Inférieure, c^m de Saint-Nicolas). — Fedhereac, Fegroac; eccl., 259 L, 264 F, 270 E, 289 F; prior, 289 F; prioratus, 296 G.
- Feigne (la)* — (Sarthe, c^m et c^m de Pontvallain). — Lufeigne.
- Feillet, eccl., 270 A. — *Le Feillet* (Maine-et-Loire, c^m de Montrevault).
- Feins* (Ille-et-Vilaine, c^m de Saint-Aubin-d'Aubigné). — Fenis (de).
- Felix de Brya, canonicus Cenomanensis, 168 B.
- Feneu* (Maine-et-Loire, c^m de Briollay). — Feneu, 198 E, 250 B. Cf. Fenuu.
- Fenis (eccl. de), 171 D, 177 E. — *Feins* (Ille-et-Vilaine, c^m de Saint-Aubin-d'Aubigné).
- Fenuu, 236 D. — *Feneu* (Maine-et-Loire, c^m de Briollay).
- Ferzé* (Loire-Inférieure, c^m de Rougé). — Feneyum.
- Ferzé* (Sarthe, c^m de Brulon). — Ferzé, Ferceium; eccl., 72 G; prior, 153 D; presbiterus, 73 B, 124 B, 383 B.
- Ferceyum, eccl., 177 B. — *Ferzé* (Loire-Inférieure, c^m de Rougé).
- Feritas Bernardi, castrum, 112 D; decanatus, 67 F, 89 B, 111 B, 150 A; eccl., 123 A, G, D; dominus, 112 D; domus Dei, 112 D. — *La Ferté-Bernard* (Sarthe, arr. de Mamers).
- Feritas Mathei, eccl., 78 F, 140 E; prior, 149 D; prioratus, 78 G, 141 A, 387 G; leprosarum, 141 B; rector, 149 D. — *La Ferté-Macé* (Orne, arr. de Domfront).
- Feron (Johannes).
- Ferrand, capellanus in ecclesia Cenomanensi, 158 A.
- Ferrand (Johannes, Vincentius).
- Ferrant (Christoforus).
- Ferraria, eccl., 37 E. — *Ferrières-Larçon* (Indre-et-Loire, c^m de Pressigny).
- Ferré (le)* — (Ille-et-Vilaine, c^m de Louvigné-du-Désert). — Ferratum, eccl., 173 G, 177 E.
- Ferraria; dominus, 138 G, D, 139 F; eccl., 138 D, 139 F. — *La Ferrière-aux-Étangs* (Orne, c^m de Messei).
- Ferrière (la)* — (Maine-et-Loire, c^m de Segré). — La Ferrière, pcuré, 252 B.
- Ferrière-aux-Étangs (la)* — (Orne, c^m de Messei). — Ferreria.
- Ferrières, 8 A. — *Ferrières-sur-Beaulieu* (Indre-et-Loire, c^m de Loches).
- Ferrières* (Maine-et-Loire, c^m de Durtal, c^m d'Étriché). — Ferrières, pcuré, 252 B.
- Ferrières-Larçon* (Indre-et-Loire, c^m de Pressigny). — Ferrières l'Archon, 9 E. Cf. Ferraria.
- Ferrières-sur-Beaulieu* (Indre-et-Loire, c^m de Loches). — Beata Maria de Ferreriis; Ferrières.
- Ferté-Bernard (la)* — (Sarthe, arr. de Mamers). — Feritas Bernardi.
- Ferté-Macé (la)* — (Orne, arr. de Domfront). — Feritas Mathei.
- Fey, Feyacum; eccl., 60 D, 94 A. — *Fey* (Sarthe, c^m de Mans).
- Fief-Sauvin (le)* — (Maine-et-Loire, c^m de Montrevault). — Fief Sauvaing; cure, 254 E; pcuré, 254 E. Cf. Fail-Sauvin; Folium Silvani.
- Filgeris; abbas, 378 E, 382 E, 180 A (cf. Rolleyum); decanatus, 173 B; prioratus de Castro, 174 G; Sancti Eligii eccl., 181 A; Sancti Leonardi eccl., 180 A; Sancti Sulpitii eccl., 180 A; Sancte Trinitatis prioratus, 175 E. — *Fougères* (Ille-et-Vilaine).
- Filia Dei Cenomanensis, conventus; 91 E. — *Les Filles-Dieu, au Mans*.
- Filia Dei Turonensis, eccl., 44 A. — *Les Filles-Dieu, à Tours*.
- Fillé (Sarthe, c^m de la Saxe, c^m de Fillé-Guécelard). — Fille, 59 F. Cf. Filleyum.
- Fillet, 362 A. — *Saint-Malo-de-Phily* (Ille-et-Vilaine, c^m de Riprie).
- Filleul (Johannes).
- Filleyum, eccl., 85 D, 93 A. — *Fillé* (Sarthe, c^m de la Saxe, c^m de Fillé-Guécelard).
- Fils de Presbtre (elemosinarius vulgariter), 242 A. — *La chapelle de Fils-de-Prêtre, à Angers*.
- Fimet (Martinus).
- Fixa; archipresbiteratus, 190 C, 229 A; 244 A; eccl., 190 F; prior, 230 B; Sancta Columba, prioratus, 192 A, 230 C; Sanctus Andreas, prioratus, 191 G, 230 B; Sancti Jacobi prior, 230 D; Sanctus Thomas, prioratus, 191 F. — *La Flèche* (Sarthe).
- Fixa (Radulphus de).
- Flacé* (Sarthe, c^m de la Saxe, c^m de Souigné-sous-Vallon). — Flacium, eccl., 123 D.
- Flacium, Flaé; eccl., 61 B, 96 A.

- *Flée* (Sarthe, c^m de Château-du-Loir).
Fléac, eccl., 64 E. — *Fyl* (Sarthe, c^m de Saint-Paterne).
Flamenceau (René).
Flèche (la) - (Sarthe). — Fixa.
Flée (Maine-et-Loire, c^m de Segré, c^m de l'Hôtellerie-de-Flée). — Flée, 200 F et note 2, 246 F. Cf. *Fleya*.
Flée (Sarthe, c^m de Château-du-Loir). — Flacium; Fléac.
Fleio (G. de).
Fleurigné (Ile-et-Vilaine, c^m de Fougères). — Florigné; Florigneium.
Fleya, 237 F. — *Flée* (Maine-et-Loire, c^m de Segré, c^m de l'Hôtellerie).
Fleyum, eccl., 104 C. — *Fyé* (Sarthe, c^m de Saint-Paterne).
Florigné, *Florigneium*, eccl., 173 F, 181 B. — *Fleurigné* (Ile-et-Vilaine, c^m de Fougères).
Florimond le Charon, canonicus Nannetensis, 274 B.
Flory (G.).
Flourie (Guillelmus).
Foberti (Philippus).
Foemant; persona, 300 D, 304 G H, 305 A B G H. — *Foussant* (Finistère, arr. de Quimper).
Fogeray, 319 E. — *Les Fongerets* (Morbihan, c^m de la Gacilly).
Folium Silvani, eccl., 234 B; prior, 235 B. — *Le Fief-Sauvin* (Maine-et-Loire, c^m de Beaupreau).
Fondettes (Indre-et-Loire, c^m de Tours). — Fondetæ, Fondetes; eccl., 6 J, 14 A, 29 G, 36 S.
Fons Coopertus, eccl., 200 B, 237 C. — *Fontaine-Couverte* (Mayenne, c^m de Saint-Aignan).
Fons Danielis; abbas, 82 A, 137 B, 147 E. — *Fontaine-Daniel* (Mayenne, c^m de Mayenne, c^m de Saint-Georges-Buttavent).
Fons Ebraudi, abbatia, 204 C; abbatisa, 240 D. — *Fontevault* (Maine-et-Loire, c^m de Saumur).
Fons Garini, eccl., 189 B S. — *Fontaine-Guérin* (Maine-et-Loire, c^m de Beaufort).
Fons Geardi, *Fons Gehardi*, *Fonsgehardi*; prior, 136 C, 137 A, 148 E; prioratus, 81 B. — *Fontaine-Géhard* (Mayenne, c^m de Gorron, c^m de Châtillon-sur-Colmont).
Fons Gombaudi; abbas, 15 B, 38 C. — *Fontgombault* (Indre, c^m de Tournon).
Fons Guérini, 228 D G. — *Fontaine-Guérin* (Maine-et-L., c^m de Beaufort).
Fons Haois, *Fons Haoyisic*, 170 E; monachi, 203 H. — *La Fontaine-Harouis* (Ile-et-Vilaine, c^m de la Guerche, c^m de Drouges).
Fons Mauri; corrector, 30 F. — *Fontmore* (Vienne, c^m de Leigné, c^m de Vellèche).
Fons Millonis, *Fons Milonis*, 189 B, 228 E. — *Fontaine-Milon* (Maine-et-Loire, c^m de Seiches).
Fons Sancti Martini, eccl., 101 E; priorissa, 63 C S. — *La Fontaine-Saint-Martin* (Sarthe, c^m de Pontvallain).
Fontaine (la) - (Sarthe, c^m d'Écommoy, c^m de Saint-Mars-d'Outille). — *Fontaine* (dominus de la), 158 B, 165 D.
Fontaine (Julianus et Robertus de la).
Fontaine-Couverte (Mayenne, c^m de Saint-Aignan). — *Fons Coopertus*; *Fontaine-Couverte*.
Fontaine-Daniel (Mayenne, c^m de Mayenne, c^m de Saint-Georges-Buttavent). — *Fons Danielis*.
Fontaine-en-Beauce (Loir-et-Cher, c^m de Savigny). — *Fontanæ*, *Fontes*.
Fontaine-Géhard (Mayenne, c^m de Gorron, c^m de Châtillon-sur-Colmont). — *Fons Geardi*; *Fons Gehardi*.
Fontaine-Guérin (Maine-et-Loire, c^m de Beaufort). — *Fons Garini*, *Fons Guérini*.
Fontaine-Harouis (la) - (Ile-et-Vilaine, c^m de la Guerche, c^m de Drouges). — *Fons Haoyisic*.
Fontaine-Milon (Maine-et-Loire, c^m de Seiche). — *Fons Millonis*; *Fons Milonis*; *Fontaine Millon*; *Milhou*.
Fontaine-Saint-Martin (la) - (Sarthe, c^m de Pontvallain). — *Fons Sancti Martini*.
Fontaines (les) - (Côtes-du-Nord, c^m et c^m de Plouagat). — *Fontes* prope Castrum Audreni.
Fontaines-les-Blanches (Indre-et-Loire, c^m de Châteaurenault, c^m d'Autrèche). — *Fontanæ* Albæ.
Fontanæ, eccl., 98 E. — *Fontaine-Beauce* (Loir-et-Cher, c^m de Savigny).
Fontanæ, *Fontanæ Albæ*; abbas, 31 B, 42 D. — *Fontaines-les-Blanches* (Indre-et-Loire, c^m de Châteaurenault, c^m d'Autrèche).
Fonte (Fulco de).
Fontaine Couverte, prieuré, 252 G. — *Fontaine-Couverte* (Mayenne, c^m de Saint-Aignan).
Fontaine Millon, prieuré cure, 252 A. — *Fontaine-Millon* (Maine-et-Loire, c^m de Seiches).
Fontenailles (Sarthe, c^m et c^m d'Écommoy). — *Fontenailles*, 102 C; manerium, 102 C.
Fontenay (Sarthe, c^m de Bruçon). — *Fontenay*, *Fontenayum*, *Fonteneium*, eccl., 71 C, 121 A, 122 C; prior, 121 F; prioratus, 72 A.
Fontenelle (la) - (Ile-et-Vilaine, c^m d'Antrain). — *Fontenella* (persona de), 376 B, 380 B.
Fontenou (Johannes de).
Fontes, eccl., 62 B. — *Fontaine-en-Beauce* (Loir-et-Cher, c^m de Savigny).
Fontes prope Castrum Audreni, prioratus, 342 A. — *Les Fontaines* (Côtes-du-Nord, c^m et c^m de Plouagat).
Fontevault (Maine-et-Loire, c^m de Saumur). — *Fons Ebraudi*.
Fontgombault (Indre, c^m de Tournon). — *Fons Gombaudi*.
Fontmore (Vienne, c^m de Leigné, c^m de Vellèche). — *Fons Mauri*.
Forban (Johannes).
Forcé (Maine-et-Loire, c^m d'Argentré). — *Forceyum*, eccl., 116 A.
Foresta (cardinalis de), 160 A et note 1; ejus altare in ecclesia Cenomanensi, 158 A, 165 D. Voir Hugo de Foresta.

- Foresta**; prior, 338 r. — *La Forêt* (Finistère, c^m de Landerneau).
- Foresta** (Hugo, Johannes, Petrus de).
- Foret** (Richardus).
- Forêt** (*la*) — (Finistère, c^m de Landerneau). — **Foresta**; Goclet Forest.
- Foret** (Petrus de *la*).
- Forfet** (Petrus).
- Forges** (Ille-et-Vilaine, c^m de Rbétiers). — **Forges** (eccl. de Moustereul de), 170 c; **Forgæ**, prioratus, 174 r. Cf. **Forgisæ**.
- Forges** (Maine-et-Loire, c^m de Doué). — **Forges**, eccl., 192 v, 230 r; prior, 246 r.
- Forges** (Johannes de).
- Forges** (*les*) — (Indre-et-Loire, c^m de Montbazou, c^m d'Evres). — **Forges**; prior, 41 D; prioratus, 24 A.
- Forgotroux** (Jacobus).
- Forgisæ**, eccl., 177 v. — **Forges** (Ille-et-Vilaine, c^m de Rbétiers).
- Fornier** (Guillelmus).
- Fortan** (Loir-et-Cher, c^m de Savigny). — **Fortan**, eccl., 114 D; prioratus, 69 G, 115 A.
- Fortin** (Johannes).
- Fossay** (Michael de).
- Fosse-Bellay** (*la*) — (Maine-et-Loire, c^m de Montreuil-Bellay, c^m de Cizay). — **Fosse Bellai**; **Foussebellay**.
- Foucault** (Johannes).
- Fouchault** (Indre-et-Loire, c^m d'Azay-le-Rideau, c^m de Vallères). — **Fouchaulx**, cappella, 49 A; dominus, 49 A.
- Foucher**, canonicus Andegavensis, 210 r.
- Foucher** (Bartholomeus).
- Fouquet** (Gervasius).
- Foudon** (Maine-et-Loire, c^m d'Angers, c^m du Plessis-Grammoire). — **Foudon**, eccl., 186 v, 224 c.
- Foussant** (Finistère, arr. de Quimper). — **Foennant**; **Penfoennant**.
- Fouez** (Jacobus).
- Fougeray ou le Grand-Fougeray** (Ille-et-Vilaine, arr. de Redon). — **Fougeray**, **Fougeré**; eccl., 260 D, 267 D. Cf. **Fougereyum**; **Foulgereyum**.
- Fougeré** (Maine-et-Loire, c^m de Baugé). — **Fougeré**, **Fougeraium**; capellania, 187 G; due persone, 187 G. Cf. **Fougerié**.
- Fougères** (Ille-et-Vilaine). — **Filgeris**; **Fulgeris** de Rillé. Voir aussi **Notre-Dame de Rillé**.
- Fougerets** (*les*) — (Morbihan, c^m de la Gacilly). — **Les Fougerets**, 323 n; 330 n; 332 v. Cf. **Fogeray**; **Foulgereiz** (*les*).
- Fougereyum**, eccl., 292 G. — **Fougeray** (Ille-et-Vilaine, arr. de Redon).
- Fougerié**, eccl., 226 G. — **Fougeré** (Maine-et-Loire, c^m de Baugé).
- Fongeris** (Jametus de).
- Fougerolles** (Mayenne, c^m de Landivy); — **Fougeroles**, eccl., 75 A. Cf. **Fulgerolla**.
- Fouilletourte**, capellania, 102 A. — **Fouilletourte** (Sarthe, c^m de Pontvallain, c^m de Cérans-Fouilletourte).
- Fouilloux** (Mayenne, c^m de Laval, c^m de Saint-Germain-de-Fouilloux). — **Fouilloux**.
- Foulgereiz** (*les*), 325 O; 328 n. — **Les Fougerets** (Morbihan, c^m de la Gacilly).
- Foulgereyum**, eccl., 272 z. — **Fougeray** (Ille-et-Vilaine, arr. de Redon).
- Foullaux**, capellania, 128 G. — **Fouilloux** (Mayenne, c^m de Laval, c^m de Saint-Germain-de-Fouilloux).
- Foullort** (Mayenne, c^m d'Évron, c^m de Saint-Georges-sur-Erve). — **Fatuort**.
- Foulltourte** (Sarthe, c^m de Pontvallain, c^m de Cérans-Foulltourte). — **Fouilletourte**.
- Foulon vel Foulonis** (Nicolaus).
- Fouques**. Voir **Fulco**.
- Fouquetus** de Bosco Tesson, capellanus in ecclesia Andegavensi, 184 r.
- Fourée**, capellanus in ecclesia Dolensi, 377 c.
- Fournier** (Lucas et Renatus).
- Fousse Bellai**, **Foussebellay**; prioratus, 232 D, 256 D. — **La Fosse-Bellay** (Maine-et-Loire, c^m de Montreuil-Bellay, c^m de Cizay).
- Fouyer** (Jacobus).
- Fovea Lupina**, eccl., 138 r. — **Saint-Aubin-Fosse-Louvain** (Mayenne, c^m de Gorrion).
- France** (Matheus de Valle, alias).
- Franciscus** d'Arbolanche (magister), canonicus Nannetensis, 275 z.
- de Bodiere, canonicus Nannetensis, 278 c.
- de Chateau-Briend (magister), cantor Nannetensis, 278 r.
- Gaultier; capellanus in ecclesia Cenomanensi, 155 v.
- Guillier, capellanus in ecclesia Cenomanensi, 157 c.
- de Ligneris, canonicus Turo-nensis, 17 G.
- le Moÿne, capellanus in ecclesia Cenomanensi, 155 c.
- le Paige, capellanus in ecclesia Cenomanensi, 157 v.
- Papucel, canonicus Nannetensis, 281 a.
- de la Pommeraye, nobilis vir, 131 A.
- de Quibriac (magister), canonicus Nannetensis, 276 A.
- Richardi, canonicus Nannetensis, 280 c.
- da Tertre (magister), canonicus Nannetensis, 275 A.
- Toillon, capellanus in ecclesia Cenomanensi, 158 A.
- de Tuderto, canonicus Andegavensis, 83 D.
- Francolium**, eccl., 5 z, 10 D, 23 v; presbiter, 32 D; prior, 41 G; prioratus, 24 v. — **Francueil** (Indre-et-Loire, c^m de Bléré).
- Frangipani** (Neapodio).
- Frasepain** (Johannes).
- Fraxinum**, in parrochia Sancti Arnulphi, capellania, 100 v; dominus, 98 G. — **Le Fresne** (Loir-et-Cher, c^m de Montoire, c^m de Saint-Arnoult).
- Frecaudi** (Petrus).
- Freigné** (Maine-et-Loire, c^m de Candé).

— Frigné; Frignoyum; Frinacium; Fruigné.
Fresnais-sous-Canceale (la) — (Ille-et-Vilaine, c^m de Canceale). — Fresnaya, 379 D. Cf. Fresnaya.
Fresnarium, prioratus, 387 E. — *Fresnay-sur-Sarthe* (Sarthe, arr. de Mamers).
Fresnay (Loire-Inférieure, c^m de Bourgneuf-en-Retz). — *Fresnayum*, eccl., 259 C, 270 J, 291 A. Cf. Fresneium.
Fresnay-sur-Sarthe (Sarthe, arr. de Mamers). — Nostre Dame de Fresnay, cure, 247 I. Cf. Fresnarium; Fresnayum; Fresneium.
Fresnaya; persona, 375 D. — *La Fresnais-sous-Canceale* (Ille-et-Vilaine, c^m de Canceale).
Fresnaye (la) — (Sarthe, arr. de Mamers). — Fresnaya.
Fresnayum, decanatus, 89 B, 104 B, 147 B, 153 E; eccl., 105 A C; leprosariorum Beate Marie Magdalenes, 105 D I; prior castri, 105 B, 147 E. — *Fresnay-sur-Sarthe* (Sarthe, arr. de Mamers).
Fresne (le) — (Loir-et-Cher, c^m de Montoire, c^m de Saint-Arnoult). — Fraxinum.
Fresne (Robertus du).
Fresneau, capellanus in ecclesia Cenomanensi, 156 A, 160 B.
Fresneau (Hugo).
Fresneium, eccl., 265 G. — *Fresnay*

(Loire-Inférieure, c^m de Bourgneuf-en-Retz).
Fresnaya, eccl., 102 D. — *La Fresnaye* (Sarthe, arr. de Mamers).
Fresnoy, decanatus, 64 C, eccl., 64 D. — *Fresnay-sur-Sarthe* (Sarthe, arr. de Mamers).
Fresay (Indre-et-Loire, c^m et c^m de Loches). — *Fretaium*; preceptor, 42 C.
Frigidus Fons, eccl., 117 A; prioratus, 71 C, 117 B. — *Froidfonds* (Mayenne, c^m de Grez-en-Bouère, c^m de Ruillé-Froidfonds).
Frigné, Frignoyum, Frineium; eccl., 262 E, 285 D, 296 B; prior, 262 C, 285 D. — *Frigné* (Loire-Inférieure, c^m de Candé).
Froçanium, Froçanium; eccl., 266 F, 259 J, 270 G; prior, 265 E. — *Frossay* (Loire-Inférieure, c^m de Saint-Père-en-Retz).
Frogier (Johannes).
Froidfonds (Mayenne, c^m de Grez-en-Bouère; c^m de Ruillé-Froidfonds). — *Frigidus Fons*.
Froidfoyer (cappellania de), 214 A; au diocèse d'Angers.
Fromentières (Mayenne, c^m de Château-Gontier). — *Fromentieres*, eccl., 76 D; prioratus, 72 B. Cf. Frumentarium.
Fronto, capellanus in ecclesia Cenomanensi, 158 A.
Frossay (Loire-Inférieure, c^m de Saint-

Père-en-Retz). — *Frossay*, eccl., 290 G; prior, 290 C. Cf. Froçanium; Froçanium.
Froullay (Johannes).
Fruigné, 258 L. — *Frigné* (Maine-et-Loire, c^m de Candé).
Frumentariis (dominus de), 120 B; eccl., 117 A; parochia, 118 B; prioratus, 117 D. — *Fromentières* (Mayenne, c^m de Château-Gontier).
Fuilet (le) — (Maine-et-Loire, c^m de Montrevault). — *Feillet*; *Fuilet (le)*.
Fulco, Andegavensis episcopus, 208 A. — de Boeneyo, 378 A, 381 B. — de Fonte, prebiter, capellanus in ecclesia Andegavensi, 221 E. — de Mathefelon, episcopus Andegavensis, 213 C, 221 D.
Fulgoris, decanatus, 177 G. — *Fulgères* (Ille-et-Vilaine).
Fulgerolle; capellania Beate Marie, 133 C; capellania Sancti Michaelis, 133 D; eccl., 132 D. — *Fougerolles* (Mayenne, c^m de Landivy).
Fuillet (eccl. du), 288 A. — *Le Fuilet* (Maine-et-Loire, c^m de Montrevault).
Fureti (Johannes).
Furno (Johannes de).
Fustais, Fustaya; prior, 148 E; prioratus, 75 F, 387 E. — *Saint-Mars-sur-la-Futais* (Mayenne, c^m de Landivy).
Fyé (Sarthe, c^m de Saint-Paterne). — *Flasé*; *Fleyum*.

G

G., frater archipresbiteri Andegavensis et capellanus de Martigné, 195 E.
 — de Anjonio, de Lammour, canonicus Dolensis, 378 B.
 — de Azeio (magister), canonicus Castri Gonterii, 199 F.
 — Azemari, canonicus Dolensis, 378 A.
 — Barbitonsor, 47 A.
 — de Bellomonte, canonicus Cenomanensis, 58 J.

G. Bibare, canonicus Cenomanensis, 88 D.
 — Bintin, capellanus Sancti Johannis Andegavis, 184 D.
 — Blénouveau, capellanus in ecclesia de Canda, 47 B.
 — Boesseau ou Bouesseau, capellanus Cenomanensis, 154 A, 163 G.
 — de Bono Fonte, capellanus in ecclesia Turonensi, 18 C.
 — de Bosco (magister), canonicus Castri Gonterii, 199 F.

G. Boyvin, capellanus in elemosina de Haia, 45 B.
 — de Brenio, 243 B.
 — de Briam, capellanus de Auzerce, 188 A.
 — de Bricoles, capellanus in ecclesia Turonensi, 18 C.
 — Bureau, scolasticus ecclesie Cenomanensis, 167 A.
 — de Capella, canonicus Cenomanensis, 58 F.

G. de Condeto, canonicus Cenomanensis, 58 e.
 — de Condiel, canonicus Dolensis, 378 c.
 — de Cornubia, canonicus Corisopitensis, 303 c.
 — de Courthardi, canonicus Cenomanensis, 167 a.
 — Crochet, capellanus in ecclesia Andegavensi, 184 a.
 — Derge, canonicus Corisopitensis, 303 c.
 — de Dolo, canonicus Dolensis, 378 b.
 — de Fleio, capellanus de Brenio, 186 d.
 — Flory (magister), cantor Nannetensis, 281 e f.
 — Giraut, capellanus Turonensis, 18 e.
 — Gonesier, canonicus Cenomanensis, 156 a.
 — Gresse, canonicus de Parvo Monte Rebello, 198 a.
 — Hartaut, canonicus Sancti Petri de Curia, 58 x.
 — Hodierno, capellanus in ecclesia Sancti Laudi Andegavis, 185 f.
 — Hoquedé (magister), canonicus Andegavensis, 211 e.
 — de Kergoet, canonicus Corisopitensis, 303 c.
 — de Lagret, capellanus in ecclesia Sancti Laudi Andegavis, 185 f.
 — Launay, capellanus in ecclesia Cenomanensi, 157 b.
 — Liger, capellanus elemosinarii Castri Reginaldi; 48 a.
 — de Lusserchiis, canonicus Sancti Petri de Curia, 59 a.
 — Maligeneri (dominus), canonicus Andegavensis, 217 b.
 — Megret, canonicus Sancti Petri de Curia, 59 a.
 — de Melloto, canonicus Cenomanensis, 58 c.
 — Militis, canonicus Andegavensis, 221 a.
 — Moreau, 125 a.
 — Morelli, 47 c.

G. Multoris, capellanus in ecclesia Andegavensi, 206 z.
 — Papin, canonicus Sancti Petri de Curia, 59 a.
 — de Pénart, canonicus Cenomanensis, 167 a; cf. 166 a.
 — de Plessiac, capellanus Montis Goherii, 193 f, 194 f.
 — de Pochetrau, capellanus in ecclesia Turonensi, 18 h.
 — de Ponceio, canonicus Sancti Magnobodi Andegavis, 185 x.
 — Porcheriau, capellanus in ecclesia de Parvo Monte Rebello, 197 c f.
 — de Quermehet, de Lanmeur, canonicus Dolensis, 378 b.
 — Quetmohian (magister), canonicus Turonensis, 341 d.
 — Ragereau, capellanus in ecclesia de Parrignois Episcopi, 159 a.
 — de la Rajace, miles, 46 a.
 — de la Rayace, canonicus Cenomanensis, 58 h.
 — de Rochis, canonicus Sancti Petri de Curia, 59 a.
 — Rom. Mezie (magister), canonicus Corisopitensis, 303 b.
 — de Rosetis, canonicus Dolensis, 378 b.
 — de Rosetis (magister), canonicus Leonensis, 333 c.
 — de Rostraenain, canonicus Corisopitensis, 303 d.
 — Ruoyne (magister), 282 f.
 — de Ruppe Forti, canonicus Dolensis, 378 a.
 — de Sancta Maura (dominus), cancellarius Francie, 19 a et note 1.
 — Sanson, canonicus Cenomanensis, 156 a.
 — de Syvraio, canonicus Sancti Venancii, 21 c.
 — Vanchelat, capellanus in ecclesia Cenomanensi, 155 c.
 — Veron, canonicus Cenomanensis, 167 c; cf. 159 b.
 — Viau, capellanus in ecclesia Nannetensi, 206 z.
 Gabriel (Julianus).
 Gabronium, decanatus, 79 a, 89 z, 141 c,

149 a, 152 d; eccl. 142 e. — Javron (Mayenne, c^m de Couptrain).
 Gabtiere (dominus de la), 374 d.
 Gacianus vel Gatianus.
 — episcopus Corisopitensis, 309 z.
 — episcopus Turonensis, 1 a, 2 a.
 — Blondelet, capellanus in ecclesia Cenomanensi, 157 a, 164 c.
 — de Moncellis (magister), canonicus Nannetensis et episcopus Corisopitensis, 279 g et note 6, 280 a.
 Gadellum, eccl., 360 a; prior, 359 z.
 — Gaël (Ille-et-Vilaine, c^m de Saint-Méen).
 Gaël (Ille-et-Vilaine, c^m de Saint-Méen).
 — Gaël; dominus, 371 z; eccl., 371 z z. Cf. Gadellum.
 Gaffre; prior, 315 z. — Gavres (Morbihan, c^m de Port-Louis).
 Gahard (Ille-et-Vilaine, c^m de Saint-Aubin-d'Aubigné). — Gahardum, eccl., 180 a; prior, 391 c; prioratus, 75 z.
 Gaisto (Petras de).
 Gaillarderie (capellania nuncupata la), 210 d; au diocèse d'Angers.
 Galen (Johannes).
 Gallierande (Sarthe, c^m du Lude, c^m de Luché-Pringé). — Galérande; dominus, 126 b, manerium, 126 b.
 Galli (Symon).
 Gallo (Petrus le).
 Galterius vel Galterus de Grangere (dominus), capellanus capellanie des Grans Aigneaux, 211 b, 219 c.
 Gandelain (Orne, c^m d'Alençon). — Mons Gandelini; Mont Gandelain.
 Gandion (Bertaudus).
 Garenne (la) — (Ille-et-Vilaine, c^m de Béchereil, c^m d'Irodouer). — Launay de Blais.
 Garetis, seu de Garez (eccl. de), 61 z, 98 c. — Saint-Jacques-des-Guérets (Loir-et-Cher, c^m de Montoire).
 Garinus de Ponceio, 183 z, 187 b.
 — le Veier, capellanus de Miré, 198 h.
 Garland (Finistère, c^m de Lanmeur). — Garland, 345 z; rector, 347 a, 351 z.
 Garnier (B.).

- Garniere (Guillelma la).
 Garreau (Johannes et Silvester).
 Gasbertus de Montelauduno, canonicus Turonensis, 17 H.
 Gastina; abbas, 42 D. — *Gâtines* (Indre-et-Loire, c^m de Châteaurenault, c^m de Villedomer).
 Gastineau (Indre-et-Loire, c^m de Neuville-le-Roi, c^m de Chemillé-sur-Dême). — Gastineau, Gastinel; prior, 99 A; prioratus, 81 F.
 Gastines (Mayenne, c^m de Cossé-le-Vivien). — Gastines, eccl., 201 A, 237 D, 245 X.
 Gastines (Sarthe, c^m de Sablé). — Gastines, eccl., 116 X.
 Gastineta, abbacia, 30 C, 386 D. — *Gâtines* (Indre-et-Loire, c^m de Châteaurenault, c^m de Villedomer).
 Gatianus, Gatien. Voir Gacianus.
Gâtines (Indre-et-Loire, c^m de Châteaurenault, c^m de Villedomer). — Gastina; Gastineta.
 Gaucher (Johannes).
 Gaudefridi (Pontius).
 Gaudin (Andreas).
La Gaudinière (Mayenne, c^m et c^m de Meslay). — Gaudiniere (dominus de la), 119 B.
 Gaudium (Bertaudus).
 Gaufridus, Gaufridus vel Goffridus. — archiepiscopus Turonensis, 45 B. — canonicus Nannetensis, 282 D. — dominus de Saumonçai, 47 C. — rector de Plessiaco Gramatici et capellanus in ecclesia Andegavensi, 184 a. — de Baates, archipresbiter Transligerensis, 17 C. — le Bascle, canonicus Andegavensis, 215 D. — Boussard, canonicus Cenomanensis, 167 B. — le Boutoillier, cantor ecclesie Andegavensis, 212 A, 217 A, 220 X. — Bouverii, rector ecclesie Sancti Stephani de Monte Luci, 272 C. — Britonis, capellanus in ecclesia Cenomanensi, 58 X.
- Gaufridus de Callac, canonicus Nannetensis, 282 A. — de Canon, vel de Caron, capellanus capellanie Sancti Theobaldi l'Hermite, 211 C, 220 A. — Caorcin (magister), canonicus Nannetensis, 277 D. — de Capella, capellanus in ecclesia Cenomanensi, 58 X. — de Canon. Voir Gaufridus de Canon. — de la Chapelle, évêque du Mans, 160, note 1. — Charbonnier, capellanus Andegavensis, 210 F. — Cheaneau vel Chesuelli (dominus), capellanus capellanie de Loysonniere, 218 X. — Coci, canonicus Cenomanensis, 166 D. — Cormiere, capellanus capellanie de Selve, 220 D. — Fabri, capellanus Turonensis, 18 B. — Fabri, canonicus Nannetensis, 280 a. — Gogart, canonicus Andegavensis, 209 B. — de Guerna (magister), capellanus in ecclesia Nannetensi, 275 X. — de Haia, Turonensis archiepiscopus, 44 A et note 1. — de Loco Mopachorum (magister, canonicus Leonensis, 333 B. — de Marreyo (dominus), capellanus in ecclesia Cenomanensi, 58 X. — Moreau, canonicus Nannetensis, 276 A. — de Ractaria, canonicus Sancti Magnobodi Andegavis, 185 X. — de Perreria, capellanus in ecclesia Andegavis, 184 a. — de Petraria, capellanus Sancti Johannis Andegavis, 184 X. — de Plessejaco, canonicus Sancti Petri de Curia, 59 F. — Plessiaci, canonicus Cenomanensis, 58 X. — de Pompadorio (magister), canonicus Nannetensis, 274 F.
- Gaufridus Porchereau, capellanus in ecclesia Nannetensi, 209 B. — Primauld, capellanus in ecclesia de Cappella Sancti Albini, 159 A, 165 F. — Prot, canonicus Caynomensis, 18 J. — Regis, presbiter, capellanus capellanie du Chasteignier, 213 X, 216 C. — Rouvillier, presbiter et capellanus in ecclesia Andegavensi, 222 B D. — de Sergio, rector ecclesie de Troo, 99 C.
 Gaucher, Cenomanensis semiprobendarius, 168 C.
Gauleris (la) — (Maine-et-Loire, c^m de Baugé, c^m de Fougeré). — Gauleris (capellanie de la), 187 X.
 Gaultier (Franciscus, Guillelmus, Julianus et Petrus).
Gavre (le) — (Loire-Inférieure, c^m de Blain). — Gavre (eccl. de), 296 X.
Gavres (Morbihan, c^m de Port-Louis). — Gaffre.
 Gavronnum, 52 B. — *Javron* (Mayenne, c^m de Couptrain).
 Gay (Johannes le).
 Gayeul (Johannes).
Gée (Maine-et-Loire, c^m de Beanfort). — Gée, eccl., 189 C, 228 X; prioratus, 252 A.
 Gefeleta vel Gefelette, uxor Gervasii Foucquet, 131 B.
Géhard ou *Fontaine-Géhard* (Mayenne, c^m de Gorron, c^m de Châtillon-sur-Colmont). — Gehart (prior de), 133 A. Cf. Fons Geardi; Fons Gehardi.
 Geines, prioratus, 76 F. — *Gesnes* (Mayenne, c^m de Montsur).
 Gemenayum, eccl., 271 F. — *Guden-Penfao* (Loire-Inférieure, arr. de Saint-Nazaire).
 Gene, eccl., 117 B; prior, 153 B; prioratus, 117 D. — *Gesnes* (Mayenne, c^m de Bierné).
 Genaldus, canonicus Cenomanensis, 58 F.

- Genay**, eccl., 246 F. — *Gené* (Maine-et-Loire, c^m du Lion-d'Angers).
- Gendrot** (Andreas).
- Gendrie (la)** - (Mayenne, c^m de Bierné, c^m de Gennes). — Gendriere (dominus de la), 120 B.
- Gendronnière (la)** - (Mayenne, c^m de Château-Gontier, c^m de Houssay). — Gendronniere (dominus de la), 131 B.
- Gené** (Maine-et-Loire, c^m du Lion-d'Angers). — Genay; Geneyum.
- Genellay**, eccl., 77 C. — *Geneslay* (Orne, c^m de Juvigny).
- Genes** (Eudo de).
- Geneslay** (Orne, c^m de Juvigny). — Geneslayum, eccl., 138 A. Cf. Genellay.
- Genest (le)** - (Mayenne, c^m de Loiron). — Genesta, eccl., 127 C.
- Genestail**, Genestay, Genesteium, Genestolium; eccl., 187 C, 226 A; prior, 199 C, 236 DI; prioratus, 389 G. — *Genneteil* (Maine-et-Loire, c^m de Noyant).
- Geneston** (Loire-Inférieure, c^m d'Aigrefeuille, c^m de Montbert). — Geneston, Genestonis, Genestonium; abbas, 286 C K; abbatia, 263 D; eccl., 294 A.
- Geneth**, cappella, 234 C. — *La Chapelle-du-Genêt* (Maine-et-Loire, c^m de Beaupreau).
- Geneyum**, 239 D. — *Gené* (Maine-et-Loire, c^m du Lion-d'Angers).
- Génillé** (Indre-et-Loire, c^m de Mont-résor). — Geniglé, Genillé, Genilleium, Genilleyum; eccl., 7 K, 13 A, 25 B, 35 C, 44 B.
- Genis** (eccl. de), 179 D. — *Gennes* (Ille-et-Vilaine, c^m d'Argentré).
- Genis** (Sanctus Eusebius de), 192 K, 231 F; Sanctus Veterinus, 192 K, 231 F. — *Gennes* (Maine-et-Loire, c^m de Saumur).
- Genis** (eccl. de), 134 B; prior, 152 C; prioratus, 135 C. — *Gennes* (Mayenne, c^m de Montsurs).
- Genis** (eccl. de), 64 F. — *Gennes-le-Gandelin* (Sarthe, c^m de Saint-Paterne).
- Genna**, eccl., 67 A; prioratus, 67 F. — *Pont-de-Gennes* (Sarthe, c^m de Montfort-le-Rotrou).
- Gennes** (Ille-et-Vilaine, c^m d'Argentré). — Gennes, eccl., 170 K; prioratus, 170 B. Cf. Genes.
- Gennes** (Maine-et-Loire, c^m de Saumur). — Genis (de).
- Gennes** (Mayenne, c^m de Bierné). — *Genne*, eccl., 70 F; prioratus, 71 A. Cf. Gena.
- Genneteil** (Maine-et-Loire, c^m de Noyant). — Genestail; Genestay; Genesteium; Genestolium.
- Gentil** (Matheus le).
- Geoffroy**, Voir Gaufridus.
- Georget** (Jacobus).
- Georgius** Hubert, clericus Turonensis diocesis, 47 C.
- de Lesven (magister), canonicus Nannetensis, 275 A.
- *Vigori*, presbiter, capellanus Sancti Petri de Bello Loco, 45 A.
- Gerame** (domina de), 119 B.
- Gerardus**, Girardus.
- decanus Andegavensis, 183 A.
- Bouleti, canonicus Andegavensis, 212 D, 218 G.
- Brouillier, canonicus Cenomanensis, 168 A.
- Estivi, canonicus Andegavensis, 211 A.
- de Duroforti, canonicus Andegavensis, 183 C.
- Jaf., canonicus Andegavensis, 212 D.
- Normanni, canonicus Guerrandie, 261 C.
- Roucarii, capellanus Sancti Maurilii Andegavis, 185 K.
- de Trevis, canonicus Chableiarum, 21 D.
- de Viscune, canonicus Sancti Martini Turonensis, 20 K.
- Gerbert** (Marcus et Thomas).
- Gerbeville** (Arnulphus de).
- Gervaise** (Johannes).
- Gervaisot** (Matheus).
- Gervasia**, vidua Johannis de la Barre, 119 B.
- Gervasius** de Cormeriaco, capellanus Beati Johannis de Langesio, 48 A.
- Deslays, capellanus in ecclesia Cenomanensi, 158 A.
- Foucquet, 131 B.
- Godin, capellanus in ecclesia Cenomanensi, 187 A.
- Goyet (dominus), presbiter.
- Harrouici (dominus), presbiter, 120 B.
- Mintier, capellanus in ecclesia Andegavensi, 215 K.
- de Panon (dominus), capellanus in ecclesia Beate Marie Andegavis, 243 B.
- Pean, canonicus Cenomanensis, 156 A.
- Thiberge, capellanus in ecclesia Cenomanensi, 155 A, 163 F.
- le Verrier, capellanus in ecclesia Cenomanensi, 155 B, 164 A.
- Gesbert** (Jacobus et Johannes).
- Gesnes** (Mayenne, c^m de Montsurs). — Geines; Genis; Jeunne.
- Gesnes-le-Gandelin** (Sarthe, c^m de Saint-Paterne). — *Gensis* (eccl. de), 104 D. Cf. Genis (de).
- Gesté** (Maine-et-Loire, c^m de Beaupreau). — Gesteium, eccl., 197 G; prioratus, 389 E; Saint-Pierre, 254 B. Cf. Gesteyum.
- Gestel** (Morbihan, c^m de Pontscorff). — Gestel, 329 B. Cf. Jestel; Yestel.
- Gesteyum**, eccl., 234 B; prior, 235 B. — *Gesté* (Maine-et-Loire, c^m de Beaupreau).
- Gestigné**, Gestineium, Gestinés, Gestineyum, Sancta Radegundis de Gestinerio; eccl., 258 K, 263 G, 269 J, 287 C, 293 D. — *Gétigné* (Loire-Inférieure, c^m de Clisson).
- Gesvres** (Mayenne, c^m de Villaines-la-Juhel). — Gevra; Gievre.
- Gétigné** (Loire-Inférieure, c^m de Clisson). — Gestigné; Gestigneium, alias Sancta Radegundis de Gestinerio; Gestinés; Gestigneyum.
- Gendoini** (Alanus).
- Gevaigné**, eccl., 77 B. — *Juvigny-sous-*

- Andaine* (Orne, arr. de Domfront).
Gevaldel, eccl., 198 F, 199 D. — *Juvardeil* (Maine-et-Loire, c^m de Châteauneuf-sur-Sarthe).
Gvezé (Ille-et-Vilaine, c^m de Rennes). — *Geveiseium*, *Gevezeyum*; eccl., 175 B, 176 B.
Gevigneium, eccl., 138 C. — *Juignysous-Andaine* (Orne, arr. de Domfront).
Gevra, eccl., 104 B. — *Gesvres* (Mayenne, c^m de Villaines-la-Juhel).
Gezgon, 317 F. — *Gudgon* (Morbihan, c^m de Josselin).
Gicquel, 281, note 6.
Gievre, eccl., 64 C. — *Gesvres* (Mayenne, c^m de Villaines-la-Juhel).
Giletus Perroteau, capellanus in ecclesia Andegavensi, 212 C.
Gillet (Johannes).
Gilmer (Johannes).
Giquel (Guillelmus, Johannes, P.). Cf. *Gicquel*.
Girard (Radulphus).
Girardi (Maturinus).
Girardus. Voir *Gerardus*.
Girart (J.).
Giraud, canonicus Nannetensis, 287 E.
Giraud (Johannes).
Girault (Johannes).
Girauc (G.).
Girouardiére (Johannes Hardouyn, dominus de la), 130 A.
Gizeux (Indre-et-Loire, c^m de Langeais). — *Giseux*, *Gizeux*; eccl., 189 F, 228 E.
Glaçon (Guillelmus).
Glénac (Morbihan, c^m de la Gacilly). — *Glannac*, *Glenac*, *Glenec*, *Glenac*, 319 E, 323 I, 328 H, 330 M.
Glomel (Côtes-du-Nord, c^m de Rostrenem). — *Glomael*; capellanus, 305 F; vicarius, 301 E.
Godard vel *Godart* (Mauricius).
Godeau (Johannes et Petrus).
Godefridi (Pontius).
Godin (Gervasius).
Goelet Forest, 335 B. — *La Forest* (Finistère, c^m de Landerneau).
Goello, contrée du diocèse de Saint-Brieuc. — *Gouloia*.
Goellou (Yvo le).
Gocon (Philippus).
Goecac, *Gozeuc*, 302 B, 305 L. — *Goudzac* (Finistère, c^m de Pleyben).
Gogart (Gauffridus).
Goguerii (Matheus).
Gohier (Maine-et-Loire, c^m des Ponts-de-Cé). — *Gohier*, eccl., 209 A. Cf. *Mons Goherii*.
Goion (Bertholomeus).
Golchuen; persona, 299 A. — *Goulien* (Finistère, c^m de Pont-Croix).
Golias, prioratus, 170 B. — *Goulias* (Ille-et-Vilaine, c^m d'Argentré, c^m de Gennes).
Gomné (Côtes-du-Nord, c^m de Merdrignac). — *Gomené*, eccl., 361 C, 370 C.
Gomnenech (Côtes-du-Nord, c^m de Lanvollon). — *Gomnensch*, *Gomnenech*; eccl., 340 C, 343 D; rector, 350 I.
Gomnenech, 304 H. — *Gomesnack* (Finistère, c^m de Fouesnant).
Gondy (Jean-François de), archevêque de Paris, 250, note 1. — (Pierre de), évêque de Paris, cardinal-abbé de Saint-Aubin d'Angers, 250 et note 1.
Gonneyum, eccl., 174 E, 177 J. — *Gosné* (Ille-et-Vilaine, c^m de Saint-Aubin-du-Cormier).
Gonnord (Maine-et-Loire, c^m de Thouarcé). — *Gonnort*, eccl., 196 C, 233 D; prior, 233 E, 249 G.
Gonterii (Alanus).
Gontier (Guillelmus).
Gordana, eccl., 59 B, 93 D, 161 D. — *Gourdaine*, au Mans (Sarthe).
Gordonio (Aymericus de).
Gorges (Loire-Inférieure, c^m de Clisson). — *Gorges*, *Gorgia*; eccl., 258 F, 263 B, 269 H, 293 D. Cf. *Sanctus Georgius* aut *Gorgius*.
Goronnium; dominus, 140 A; eccl., 140 A; leprosaria, 139 C. — *Gorron* (Mayenne, arr. de Mayenne).
Gorreium, eccl., 354 E. — *Le Gouray* (Côtes-du-Nord, c^m de Collinée).
Gorron (Mayenne, arr. de Mayenne). — *Gorron*, *Gorronium*; eccl., 77 E, 137 D. Cf. *Goronnium*.
Gorvrein; vicarius, 300 G. — *Gourin* (Morbihan, arr. de Pontivy).
Gosbertus. Voir *Gasbertus*.
Gosné (Ille-et-Vilaine, c^m de Saint-Aubin-du-Cormier). — *Gonneyum*.
Goudelin (Côtes-du-Nord, c^m de Plouagat). — *Goudelin*, eccl., 340 D, 345 E; rector, 350 H.
Goueslier (G.).
Gouesnack (Finistère, c^m de Fouesnant). — *Guouenech*; *Gomnenech*; *Gouvenec*.
Gouesnière (la) — (Ille-et-Vilaine, f^m de Saint-Servan). — *La Gouesnière*, eccl., 363 B.
Gouesnou (Finistère, c^m de Brest). — *Langoexnou*.
Gouézec (Finistère, c^m de Pleyben). — *Gouesec* aut *Bouesed*, 311 C. Cf. *Goecac*; *Gozeuc*.
Gouiz (Maine-et-Loire, c^m et c^m de Durtal). — *Gouiz*, 190 F; eccl., 191 F; prioratus, 390 D. Cf. *Gouys*; *Gouyz*.
Goulchen, 304 A. — *Goulien* (Finistère, c^m de Pont-Croix).
Goulias (Ille-et-Vilaine, c^m d'Argentré, c^m de Gennes). — *Golias*.
Goulien (Finistère, c^m de Pont-Croix). — *Goulien*, 309 G. Cf. *Golchuen*; *Goulchen*.
Gouloie archidiaconatus, 355 D; archidiaconus, 353 B. — *Goello*, contrée (Côtes-du-Nord).
Goulven (Finistère, c^m de Lesneven). — *Sanctus Golvinus*.
Gounort, 249 G. — *Gonnord* (Maine-et-Loire, c^m de Thouarcé).
Goupil, chapelain à Angers, 247 A.
Gouran (Johannes).
Gouray (le) — (Côtes-du-Nord, c^m de Collinée). — *Gorreium*.
Gourdaine, au Mans (Sarthe). — *Gordana*, 87 A. Cf. *Gordana*.
Gourdeau vel *Gourdiau* (Guillelmus).

- Gourin** (Morbihan, arr. de Pontivy). — Gouervrein, Gouerin, 305 B, 310 F. Cf. Gorvirein.
- Gouvenec**, 310 B. — **Gouesnach** (Finistère, c^m de Fouesnant).
- Gouys**, Gouyz; prior, 229 D, 230 A, 247 C. — **Gouis** (Maine-et-Loire, c^m et c^m de Durtal).
- Gouxian** (Johannes).
- Goven** (Ille-et-Vilaine, c^m de Guichen). — Goven, eccl., 373 A; parochia, 373 B. Cf. Guoven.
- Goyer** (Gervasius).
- Grachet** (Guillelmus).
- Gracianus**. Cf. Grassin. — Eivier (magister), canonicus Nannetensis, 280 G.
- Gracilis** (Johannes).
- Gradibus** (eccl. de), 145 B. — **Le Grez** (Sarthe, c^m de Sillé-le-Guillaume).
- Gradibus in Boeria** (eccl. de), 116 B. — **Grezen-Bouère** (Mayenne, arr. de Château-Gontier).
- Graffin** (Hernulphus et Petrus de).
- Grais** (le) — (Indre-et-Loire, c^m de Bléré, c^m d'Azay-sur-Cher). — Gressus; Gressium.
- Grallon** (Yvo).
- Grand-Auverné** (Loire-Inférieure, c^m de Moisdon). — Auvrogneum; Auvrené; Auvreneium.
- Grand-Champ** (Loire-Inférieure, c^m de la Chapelle-sur-Erdre). — Grandis Campus.
- Grand-Champ** (Morbihan, arr. de Vannes). — Grandis Campus.
- Grand-Champ** (Sarthe, c^m de Saint-Paterne). — Grand Champ, 65 B. Cf. Magnus Campus.
- Grand-Coudray** (le) — (Mayenne, c^m d'Argentré, c^m de Bonchamp). — Grant Coudray (le).
- Grande-Hanne** (la) — (Loire-Inférieure, c^m de Carquefou, c^m de Doulon). — Magna Hanna juxta vadum Capracam.
- Grand-Fougeray** (le) — (Ille-et-Vilaine, arr. de Redon). — Voir Fougeray.
- Grandis Campus**, 260 A, 266 B; eccl., 271 A, 291 F. — **Grand-Champ** (Loire-Inférieure, c^m de la Chapelle-sur-Erdre).
- Grandis Campus**, 313 A, 321 C, 323 F, 326 F, 330 L, 332 I. — **Grand-Champ** (Morbihan, arr. de Vannes).
- Grand-Lacé** (le) — (Sarthe, arr. de Saint-Calais). — Lucé; Lucesyum.
- Granger** (Johannes).
- Grangere** (Galerius de).
- Grangier** (Johannes).
- Grant Champ**, alias Bouchamp, 247 B. et note 4; au diocèse du Mans.
- Grant Coudray** (le); dominus, 131 A; locus, 131 A. — **Le Grand-Coudray** (Mayenne, c^m d'Argentré, c^m de Bonchamp).
- Grande** (Martinus).
- Gras** (Michael le).
- Grasay**, Grasayum; eccl., 79 B, 142 F. — **Grasay** (Mayenne, c^m de Mayenne).
- Graseyo** (Johannes).
- Grassin**. Cf. Gracianus. — de Lauré, capellanus Cenomanensis ecclesie, 154 A. — (Thoby).
- Gravelle** (la) — (Mayenne, c^m de Lioron). — Gravelia; capellania, 128 C; eccl., 127 A.
- Gravilla** (Petrus de).
- Gravoyère** (la) — (Maine-et-Loire, c^m de Segré, c^m de Noyant-la-Gravoyère). — Graveria, Gravereya; prioratus, 203 G, 204 B, 240 C.
- Grasay** (Mayenne, c^m de Mayenne). — Grazaum, Grazayum, Grazeyum; eccl., 83 A, 86 D, 167 B.
- Grée-Neuve**, suj. **Saint-Laurent** (Morbihan, c^m de Rochefort). — Grennoc.
- Grées** (Sarthe, c^m de Montmirail). — Grés; Gressus; Greyum.
- Greez supra Meduanam**, 236 F. — **Greze** (Maine-et-Loire, c^m du Lion-d'Angers, c^m de Grez-Neuville).
- Gregorius**, capellanus in ecclesia Dolensi, 377 C. — episcopus Turonensis, 4 C. — Lombardi, capellanus Sancti Martini Turonensis, 21 A.
- Grehaigne**, Grehayne; priorissa, 375 B, 379 C. — **Saint-Georges-de**
- Gréhaigne** (Ille-et-Vilaine, c^m de Pleine-Fougères).
- Gréle** (la) — (Morbihan, c^m de Gourin, c^m de Plouray). — Grella; prior, 319 D.
- Grennoc**, 320 A. — **Grée-Neuve**, suj. **Saint-Laurent** (Morbihan, c^m de Rochefort).
- Grenous** (Mayenne, c^m de Laval, c^m de Changé). — Grenor, seu de Grenotis (eccl. de), 74 B, 127 C.
- Grés**, eccl., 60 D. — **Degré** (Sarthe, c^m de Conlie).
- Grés**, eccl., 111 D, 162 A, 167 D. — **Grées** (Sarthe, c^m de Montmirail).
- Grés**, prioratus, 81 A. — **Le Gras** (Sarthe, c^m de Sillé-le-Guillaume).
- Grés super Meduanam**, 199 B. — **Grezen-Bouère** (Mayenne, c^m de Château-Gontier).
- Gresil** (Nicolaus).
- Gresilia**; prior, 196 B. — **La Grésille** (Maine-et-Loire, c^m de Gennes, c^m d'Ambillou).
- Gresillé**, 193 C. — **Gresillé** (Maine-et-Loire, c^m de Gennes).
- Gressium**, Gressus; prior, 41 B; prioratus, 24 B, 386 B. — **Le Graiz** (Indre-et-Loire, c^m de Bléré, c^m d'Azay-le-Rideau).
- Gressus**, eccl., 67 G. — **Grées** (Sarthe, c^m de Montmirail).
- Gressus**, eccl., 146 A; prior, 153 B. — **Le Grez** (Sarthe, c^m de Sillé-le-Guillaume).
- Grève** (la) — (Eure-et-Loir, c^m d'Authon, c^m de Saint-Bomert). — Greve (dominus de la), 113 A.
- Greyum**, eccl., 85 B, 94 A. — **Grées** (Sarthe, c^m de Montmirail).
- Greze** (Maine-et-Loire, c^m du Lion-d'Angers, c^m de Grez-Neuville). — Greez supra Meduanam.
- Grez** (le) — (Sarthe, c^m de Sillé-le-Guillaume). — Greyum; prior, 88 C. Cf. Gradibus (de), Gressu.
- Grezen-Bouère** (Mayenne, arr. de Château-Gontier). — Grez en Boeria, 70 C. Cf. Gradibus in Boeria (de); Grés super Meduanam.

- Grézille (la)* — (Maine-et-Loire, c^m de Gennes, c^m d'Ambillou). — *Grézille*, capitulum, 232 H; prieuré, 256 F. Cf. *Gresilia*.
- Gresillé* (Maine-et-Loire, c^m de Gennes). — *Gresilleyum*, 231 F. Cf. *Gresillé*.
- Grignerolles (Petrus).
- Grilland* (Loire-Inférieure, c^m de Nantes, c^m de Chantenay-sur-Loire). — *Grilleau*; prior, 290 B.
- Grillemont* (Indre-et-Loire, c^m de Ligueil, c^m de la Chapelle-Blanche). — *Grillemont* (domina et dominus de), 46 A.
- Groix* (Morbihan, c^m de Port-Louis). — *Groy*; *Groys*.
- Grosse (G. et Guillelmus).
- Groy, *Groys*, 329 B; prior, 316 K; vicarius, 322 K, 327 A. — *Groix* (Morbihan, c^m de Port-Louis).
- Grugé-l'Hôpital* (Maine-et-Loire, c^m de Pouancé). — *Grugé*, *Grugeyum*, 203 D, 239 H, 211 F.
- Gu. Martin, cappellanus in ecclesia Nannetensi, 283 K; cf. 291 G.
- Gueanroit, ou le Hault-Boys, eccl., 296 A. — *Guenrouet* (Loire-Inférieure, c^m de Saint-Gildas-des-Bois).
- Guécelard* (Sarthe, c^m de la Suxe, c^m de Fillé-Guécelard). — *Vadum Cellardi*.
- Gué-de-Launay (le)* — (Sarthe, c^m et c^m de Vibraye). — *Vadum Alneti*.
- Guédéniau (le)* — (Maine-et-Loire, c^m de Baugé). — *Vadum Danielis*; *Vadum Daniellis*.
- Guedillac*, eccl., 371 K. — *Quédillac* (Ille-et-Vilaine, c^m de Saint-Méen).
- Gueet (Johannes).
- Guegen (Guillelmus).
- Guégon* (Morbihan, c^m de Josselin). — *Guegon*, 322 N, 325 F, 327 I, 330 A, 332 A. Cf. *Gezgon*.
- Gueguen (Guillelmus).
- Guéhenno* (Morbihan, c^m de Saint-Jean-de-Brévelay). — *Gueheno*, *Guehenno*, 327 I, 329 M, 331 O. Cf. *Guezenou*; *Mosterguezenou*; *Moustoir Gueheno*; *Moustouer Guehenno*.
- Guelac*, 361 D. — *Guillac* (Morbihan, c^m de Josselin).
- Guelgomarch*, 322 C, 324 I, 327 B, 329 B, 331 H. — *Guilligomarch* (Finistère, c^m d'Arzano).
- Gué-Mansais* (Sarthe, c^m de Mamers, c^m de Saint-Cosme-de-Vair). — *Vadum Cenomanense*.
- Guémené* (Morbihan, arr. de Pontivy). — *Guemené Guinguant*, 331 J; decanatus, 322 F; 324 L, 327 K; territorium, 329 K. Cf. *Kemenec Guegant*.
- Guémené-Penfao* (Loire-Inférieure, arr. de Saint-Nazaire). — *Guemené*, *Guemeneium*; eccl., 260 D, 267 B, 292 G. Cf. *Gemenayum*.
- Guemenétheboy*, decanatus, 322 A. — *Les Bois*, contrée (Morbihan).
- Guen (Petrus).
- Guen. (Johannes de).
- Guenant (Aymericus et Johannes).
- Guénezan* (Côtes-du-Nord, c^m et c^m de Bégard). — *Guenesan*, *Guenezan*; eccl., 345 A; rector, 349 C. Cf. *Guenoesan*.
- Guengat* (Finistère, c^m de Douarnenez). — *Guengat*, 304 C, 309 H; persona, 299 C.
- Guenguampum*, 345 B. *Sancta Crux*, abbatia, 342 A; *Sancta Maria*, seu *Beata Maria*, 345 B (eccl.), 345 B (vicarii); *Sancta Trinitas*, prioratus, 242 B; *Sanctus Salvator*, 345 B (prior), 342 A (prioratus), 342 A (vicarius). — *Guingamp* (Côtes-du-Nord).
- Guénia* (Morbihan, c^m de Baud). — *Guenin*, 329 N. Cf. *Guenyn*; *Guinim*.
- Guenoesan*, eccl., 339 K. — *Guénezan* (Côtes-du-Nord, c^m et c^m de Bégard).
- Guenret, 259 L. — *Guenrouet* (Loire-Inférieure, c^m de Saint-Gildas-des-Bois).
- Guenroc* (Côtes-du-Nord, c^m de Saint-Jouan-de-l'Isle). — *Guenry*.
- Guenrouet* (Loire-Inférieure, c^m de Saint-Gildas-des-Bois). — *Guenrouet*, *Guenroyt*, eccl., 270 F, 289 F.
- Cf. *Gueanroit*, alias *le Hault-Boys*; *Guenret*.
- Guenry, eccl., 366 A. — *Guenroc* (Côtes-du-Nord, c^m de Saint-Jouan-de-l'Isle).
- Guenyn, 322 L, 325 F, 327 N. — *Guénin* (Morbihan, c^m de Baud).
- Gueou, 367 A. — *Le Quion* (Côtes-du-Nord, c^m d'Évran).
- Guer* (Morbihan, arr. de Ploermel). — *Guer*, eccl., 360 C, 368 C; parochia, 369 A; *Sancti Stephani prioratus*, 368 A.
- Guérande* (Loire-Inférieure, arr. de Saint-Nazaire). — *Guerant*, eccl., 264 C. Cf. *Guerrandia*.
- Guerche (la)* — (Ille-et-Vilaine, arr. de Vitré). — *Guirchia*.
- Guerche (la)* — (Indre-et-Loire, c^m du Grand-Pressigny). — *La Guerche*, 9 F. Cf. *Guerchia*.
- Guerchia*, decanatus, 177 B; prioratus, 391 A. — *La Guerche* (Ille-et-Vilaine, arr. de Vitré).
- Guerchia*, eccl., 60 B. — *La Guierche* (Sarthe, c^m de Ballon).
- Guerchia*, *Guerchia* prope Hayam; eccl., 15 B, 38 B; prior, 30 F, 42 J; prioratus, 26 K, 385 B. — *La Guerche* (Indre-et-Loire, c^m du Grand-Pressigny).
- Guerchia Turonensis*; prior, 33 D, 41 C. — *Saint-Michel-de-la-Guerche*, à *Tours*.
- Guerenhuel*, eccl., 339 D. — *Guranhuel* (Côtes-du-Nord, c^m de Belle-Isle-en-Terre).
- Guerin (Johannes).
- Guerinus de Puteo* (magister), 155, note 1.
- *le Raalle*, 212 C.
- Guerlesquin* (Finistère, c^m de Plouigneau). — *Guerlisequi*, *Guerlisquin*; rector eccl., 348 A, 351 C. Cf. *Guirlesquin*.
- Guermenguy* (Auffridus de).
- Guermittou* (Loire-Inférieure, c^m de Saint-Père-en-Retz, c^m de Frossay). — *Guermeton*; *Guermittou*; prior, 266 F, 290 C.

- Guern* (Morbihan, c^m de Pontivy). — Guern, 317 A, 322 I, 324 L, 327 G, 329 J, 331 K.
- Guerna* (Gaufridus de).
- Guerra* (Iterius de).
- Guerrandia*; canonici, 261 CD; dignitates, 297 A; prebendæ, 297 A; prepositura, 297 A; prepositus, 261 C. — *Guérande* (Loire-Inférieure, arr. de Saint-Nazaire).
- Guerrier* (Philippus).
- Guerruti* (Stephanus).
- Guibren* (Johannes).
- Guic-Edern*; rector, 337 F. — *Plouédern* (Finistère, c^m de Landerneau).
- Guichen* (Ille-et-Vilaine, arr. de Redon). — Guichan, eccl., 361 F; prior, 361 K.
- Guiclan* (Finistère, c^m de Taulé). — Ploclan; Ploclañ.
- Guicmeac*, eccl., 345 D; rector, 351 D. — *Guimaëc* (Finistère, c^m de Lanmeur).
- Guidel* (Morbihan, c^m de Pontscorff). — Guidel, 316 B, 322 D, 324 H, 326 A, 329 D, 331 C.
- Guido*, Guy vel Guydo. — de Azaio, canonicus Caynonensis, 18 J.
- de Clederio (dominus), canonicus Andegavensis, 209 D, 218 A, 219 C K.
- Cocatrix, canonicus Nannetensis, 282 D.
- Conversi (magister), canonicus Nannetensis, 278 C.
- Coquatrix, canonicus Turonensis, 17 D.
- Drolard (magister), nepos Yvonis du Queriset, canonicus Nannetensis, 274 B.
- Hays, capellanus in ecclesia Cenomanensi, 155 A.
- de Lesplendem, canonicus Sancti Magnobodi Andegavis, 185 A.
- de Loyon (magister), canonicus Nannetensis, 274 E.
- de Monthoin, capellanus in ecclesia Cenomanensi, 159 A.
- Guido de Mont-Jouy*, capellanus in ecclesia Beate Marie de Gourdana, 165 K.
- Petri (dominus), canonicus et scolasticus Nannetensis, 213 B C.
- Retrou (dominus), presbiter, 125 A.
- Turpin (dominus); capella ejus apud Crissé, 47 A.
- Guidomari* (Johannes).
- Guidomarus de Mez*, canonicus Dolensis, 378 A.
- Rollandi, canonicus Nannetensis, 273 D.
- Guidonis* (Johannes).
- Guidonius de Quifistré* (magister), rector Sancti Nazarii, 282 C.
- Guierche* (la) - (Sarthe, c^m de Ballon). — Guierchia, castrum, 94 K; dominus, 94 K; eccl., 85 C, 93 C; rector, 88 C. Cf. Guerschia.
- Guignen* (Ille-et-Vilaine, c^m de Guichen). — Guignen; capellæ, 373 A B; eccl., 361 F, 372 F, 373 A; vicecomes, 373 C D.
- Guilers* (Finistère, c^m de Brest). — Guiler Botgoartz; rector, 338 A. Cf. Benguigner.
- Guillac* (Morbihan, c^m de Josselin). — Guelac.
- Guillard* (Johannes).
- Guillardi* (Guillelmus).
- Guillaume*. Voir Guillelmus.
- Guillelma la Garniere*, 125 A.
- Guillelmus*, Guillaume; Guillermus. — (dominus), 281 A.
- capellanus Filiarum Dei Turonensium, 44 A.
- episcopus Nannetensis, 257 A.
- Archerii vel l'Archer, capellanus cappellanie la Bretonniere, 212 B, 220 K.
- Ausquerii (magister), canonicus Trecorensis, 342 A.
- Autredi (magister), canonicus Nannetensis, 282 D.
- Barril, canonicus Andegavensis, 215 F.
- de Belsia, archipresbiter de In-sula Bouchardi, 17 C.
- Guillelmus Bernardi*, canonicus Turonensis, 18 B.
- Berrier, canonicus Sancti Venancii, 21 C.
- de Boceya, canonicus Caynonensis, 18 K.
- le Bosché, 48 C.
- le Bouchier (dominus), rector ecclesie de Chessail, 276 E.
- Bouesseau, capellanus in ecclesia Cenomanensi, 163 B; cf. 154 A.
- Boyvin, 46 B.
- de Brolio, canonicus Nannetensis, 280 G.
- Buisson, canonicus Beate Magdalene de Vitreyo, 172 K.
- Calidan, presbiter, capellanus cappellanie vocate la Costardiere, 221 K.
- de Camilliaco, capellanus Sancti Johannis Andegavis, 184 I.
- de Castrogonterii, 220 G.
- Chardonneau, capellanus Sancti Martini Turonensis, 21 K.
- Chassevent, capellanus in ecclesia Cenomanensi, 158 A, 165 K.
- Chevrier, 120 A.
- de Claromonte, canonicus Turonensis, 18 A.
- Clouet, presbiter, 134 A.
- Coglays (magister), canonicus Nannetensis, 273 C.
- Daneust, 130 A.
- Desconandrea, canonicus Nannetensis, 281 C D.
- de Deserto, presbiter, 124 D.
- de Doucellis (dominus), miles, 141 C.
- Droulard (magister), canonicus Nannetensis, 277 B.
- Eder (magister), canonicus Nannetensis, 281 C.
- Eraut (dominus), rector ecclesie de Dalonio, 276 B.
- Evenou (dominus), canonicus Leonensis, 333 A.
- Fabri, canonicus Nannetensis, 273 C.
- de Faes, canonicus Trecorensis, 341 F.

- Guillelmus** Faverie, capellanus in ecclesia Cenomanensi, 155 B.
- Flourie, capellanus Sancti Laudi Andegavis, 185 D.
- Fournier, canonicus Andegavensis, 224.
- Gaultier, capellanus in ecclesia Andegavensi, 208 E.
- Giquel, capellanus in ecclesia Cenomanensi, 160 A.
- Glaçon, canonicus Caynonensis, 18 J.
- Gontier, capellanus in ecclesia Cenomanensi, 156 C, 164 E.
- Gourdeau vel Gourdiau, capellanus in ecclesia Cenomanensi, 154 A, 163 B.
- Grachet, canonicus Sancti Venancii, 21 C.
- Grosse, capellanus Sancti Petri Andegavis, 184 D.
- Gueguen, canonicus Nannetensis, 277 B; — episcopus Nannetensis, 273 A et note 2.
- Guillard, canonicus Nannetensis, 261 B.
- Guy, canonicus Nannetensis, 283 A.
- de la Hautonniere (dominus), 133 B.
- Heder (dominus), canonicus Nannetensis, 278 F.
- Hoquédé, chanoine d'Angers, 211 E et note 8.
- Huz, capellanus in ecclesia Cenomanensi, 157 B, 164 E.
- Johannis, canonicus Turonensis, 18 F.
- Juvenis (magister), capellanus in ecclesia Andegavensi, 220 B.
- de Kerriou, capellanus in ecclesia Andegavensi, 208 C, 220 C.
- de Kersauson (dominus), canonicus Leonensis, 333 B.
- Larchier, decanus Nannetensis, 273 A et note 1.
- Lauducelli (magister), capellanus capellanie de Froidfoyer, 214 B.
- Lorient, canonicus Nannetensis, 284 A, 285 A.
- Guillelmus** Louvet, capellanus Cenomanensis, 154 C.
- Loyé, capellanus in ecclesia Cenomanensi, 156 A, 164 B.
- Lucas, 44 A.
- de la Manseliere, capellanus capellanie des Rochettes, 218 B.
- Martini, canonicus Nannetensis ecclesie, 291 G; cf. 283 E.
- de Martré, 97 B.
- Maurice vel Mauricii, canonicus Nannetensis ecclesie, 274 D E, 282 D.
- de Mellayo (magister), canonicus Andegavensis ecclesie, 211 D, 218 E, 219 F.
- Mellou, canonicus Guerrandie, 261 C.
- Mercerii, canonicus Beate Magdalene de Vitreyo, 172 E.
- Michel (dominus), capella ejus in loco de Bruc, 372 E.
- Militis (magister), canonicus Nannetensis, 274 E.
- Monnerii, succentor Cenomanensis, 166 D.
- de Mota (magister), 279 C.
- Multoris, capellanus in ecclesia Andegavensi, 207 D, 215 A.
- Natalis, capellanus in ecclesia de Haya, 45 B.
- de Oratorio, capellanus in ecclesia Nannetensis, 212 C.
- des Orgerys, 123 A.
- Orry, capellanus in ecclesia Cenomanensi, 157 C.
- Pailluzon, rector ecclesie Sancti Laurentii Nannetensis, 281 D E.
- de Parellis, prepositus de Restigniac, 20 B.
- Paris (magister), decanus Nannetensis, 272 B, 273 B.
- Pays, capellanus in ecclesia de Savigneyo Episcopi, 159 B.
- Pechardi (magister), canonicus Nannetensis, 273 C.
- le Pelé, capellanus in ecclesia de Caynone, 46 B.
- Peliczon, capellanus in ecclesia Cenomanensi, 158 A, 165 C.
- Guillelmus** Pellé (magister), capellanus in ecclesia Cenomanensi, 156 B, 164 D.
- de Pennart, Cenomanensis canonicus, 166 E; cf. 167 A.
- de Perellis, canonicus Turonensis, 17 G.
- Petitvilain, 47 A.
- Philippi (magister), canonicus Briocensis, 353 B.
- Piquelon (dominus), canonicus Nannetensis, 281 F.
- de Prulliac (magister), 44 A.
- Querlairinne, archidiaconus de Laval, 166 D.
- de Rama, canonicus Andegavensis, 183 D.
- Rebours, canonicus Leriensis, 21 D.
- Refleon (magister), capellanus in ecclesia Turonensi, 45 B.
- des Regnaux (magister), 109 B.
- Riviere, capellanus in ecclesia Cenomanensi, 156 C, 164 E.
- Roberti, canonicus Nannetensis, 273 A.
- de Rostrelan, canonicus Briocensis, 353 C.
- Rouaut (presbiter), rector ecclesie Sancti Vincentii seu Albini, 274 C.
- Rouxelli (magister), canonicus Nannetensis, 273 C.
- le Royer, capellanus in ecclesia Cenomanensi, 157 B, 164 E.
- Rucher, canonicus Andegavensis, 209 D.
- Salamonis, canonicus Guerrandie, 261 C.
- de Sancta Maura (dominus), cancellarius Francie, canonicus Caynonensis, 17, note 1, 18 E et note 1.
- de Sancto Victore, thesaurarius Turonensis, 17 A.
- Sanson (magister), capellanus in ecclesia Cenomanensi, 164 C.
- de Souvigné, elemosinarius Nannetensis, 209 D.
- de Sperac (baronus), 44 A.
- Valleaux (magister), canonicus Andegavensis, 213 B, 215 F, 218 F.

Guillelmus Vauchelet, capellanus in ecclesia Cenomanensi, 164 B.
 — de Verduno, canonicus Sancti Martini Turonensis, 20 H.
 — du Verger, capellanus in ecclesia Cenomanensi, 157 A, 164 H.
 — Veron, archidiaconus de Castro Lidi, 159 B; cf. 167 C.
 — Vier, rector de Aveneriis, 129 A.
 — Vigerii, canonicus Andegavensis, 211 D.
Guillemeaux (Michael).
Guillemeta, uxor Guillemi de la Hautonniere, 133 B.
 —, uxor Johannis Haton, 129 A.
 —, vidua Bertrandi Jouenneaux, 136 A.
Guillemina, uxor Johannis Cliaud, 111 B.
Guillier (Franciscus).
Guilliers (Morbihan, c^m de la Trinité). — Guillier, eccl., 361 C; prioratus curatus, 370 B.
Guillochon (P.).
Guilmonus Johannis, canonicus Andegavensis, 183 H.
Guillon, capellanus in ecclesia Cenomanensi, 157 A.
Guillot (Euenus).
Guinaec (Finistère, c^m de Lanmeur). — Guicmeac; Guymaec; Ploemaec.
Guimené Thobay, decanatus, 324 G.
 — *Les Bois*, contrée (Morbihan).

Guimiliau (Finistère, c^m de Landivisiau). — Ploemiliau; Ploemiliau.
Guinet (Johannes).
Guingamp (Côtes-du-Nord). — Nostre Dame (vicaires de), 350 H; Saint-Sauveur (prior de), 350 H; la Trinité, prieuré, 350 H.
Guinim, 318 B. — *Guénia* (Morbihan, c^m de Baud).
Guipavas (Finistère, c^m de Landerneau). — Gwic-Bavoec; Ploevaz.
Guipel (Ile-et-Vilaine, c^m de Hédé). — Guipellum, eccl., 169 A, 171 D, 177 M.
Guipry (Ile-et-Vilaine, c^m de Pipriac). — Guipré, Guipri; eccl., 361 F, 372 D.
Guiquelleux ou *Élestrec* (Finistère, c^m de Lesneven, c^m du Folgoët). — Voir *Élestrec*.
Guirchia; capicerius, 170 B; decanatus, 170; Sancti Nicolai prioratus, 170 B; Trinitate (prioratus de), 170 B. — *La Guerche* (Ile-et-Vilaine, arr. de Vitré).
Guirlisquin, eccl., 340 F. — *Guerlesquin* (Finistère, c^m de Plouigneau).
Guischardi (Alanus).
Guiscriff (Morbihan, c^m du Faouët). — Guisoti alias Guiscry; persona, 300 G. Cf. Guyzecgui; Guyscri.

Guisseny (Finistère, c^m de Lannilis). — Ploesexny; Ploe Sixni.
Guistinic, 316 C. — *Quistinic* (Morbihan, c^m de Plouay).
Guitin (Umbertus).
Guitté (Côtes-du-Nord, c^m de Saint-Jouan-de-l'Isle). — Guitté, eccl., 366 A.
Gumamour (prior de), 360 B; au diocèse de Saint-Malo (doyenné de Béchere).
Guntharius, episcopus Turonensis, 4 A.
Guouenech; persona, 300 D. — *Gouenach* (Finistère, c^m de Fouesnant).
Guoven, eccl., 361 G. — *Goven* (Ile-et-Vilaine, c^m de Guichen).
Guranhuel (Côtes-du-Nord, c^m de Belle-Isle-en-Terre). — Gurunhuel; rector, 350 F. Cf. Guerenhuel.
Guy. Voir Guido.
Guy (Guillelmus et Simon).
Guymaec; rector, 347 B. — *Guimaec* (Finistère, c^m de Lanmeur).
Guydo. Voir Guido.
Guyhomar (Thomas).
Guytres (Johannes de).
Guyscri, Guyzecgui, 305 G, 310 E. — *Guiscriff* (Morbihan, c^m du Faouët).
Gwic-Bavoec, 335 B. — *Guipavas* (Finistère, c^m de Landerneau).
Gwic-Lés, 335 A. — *Tréfléz* (Finistère, c^m de Plouescat).

H

H. de Divione, canonicus Cenomanensis, 58 D; canonicus Sancti Petri de Curia, 58 X.
 — de Keroullay, canonicus Andegavensis, 211 A.
Haberti (Radulphus).
Habit (I) — (Mayenne, c^m et c^m de Chailland). — *Habitus*, *Habitus Bartholomei*; prior, 152 C; prioratus, 75 K, 133 A.
Haffvec, 311 A. — *Haavec* (Finistère, c^m de Daoulas).
Haia; Beate Marie eccl., 26 A, 38 A;

Beate Marie Magdalene prioratus, 26 F, 42 K; capellania, 45 B; dominus, 48 A B; Sancti Georgii eccl., 25 F, 38 A. — *La Haye-Descartes* (Indre-et-Loire, arr. de Loches).
Haia (Andreas, Gauffridus, Matheus, Reginaldus, Rolandus de).
Haie (Geoffroy de la).
Haie-aux-Bonshommes (la) — (Maine-et-Loire, c^m d'Angers, c^m d'Avrillé). — *Haia* juxta Andegavis (corrector de), 205 C.
Halay vel *Hallay* (Petrus).

Haloins (Orne, c^m de Juvigny). — Hallaine.
Halix, eccl., 67 F. — *Dehault* (Sarthe, c^m de la Ferté-Bernard).
Hallaine, eccl. 138 C. — *Haloins* (Orne, c^m de Juvigny).
Hallais (Sarthe, c^m de Bonnétable, c^m de Nogent-le-Bernard). — *Hallays*; prior, 113 D.
Ham (le) — (Mayenne, c^m du Horps). — Han.
Hamo de Ponte Maris, capellanus in ecclesia Dolensi, 377 C.

- Hambers* (Mayenne, c^m de Bais). —
Hambertis (eccl. de), seu de Hambès
76 A, 135 B.
- Hamonis* (Johannes).
- Han*, ecclesia, 76 B. — *Le Han*
(Mayenne, c^m du Horps).
- Hanffvec*, 306 A. — *Hanvec* (Finistère,
c^m de Daoulas).
- Hannelou*; prior, 225 C. — *Hannelou on*
Saint-Sauveur, à Angers.
- Hannum*, eccl., 142 D. — *Le Han*
(Mayenne, c^m du Horps).
- Hanvec* (Finistère, c^m de Daoulas). —
Haffvec; Hanffvec; Havec.
- Harcourt* (Yvo).
- Hardanges* (Mayenne, c^m du Horps).
— Sanctus Petrus de Ardanges;
Sanctus Petrus de Hårdengia.
- Hardenge* (Petrus).
- Hardi* (J.).
- Hardoini* (Johannes).
- Hardoinus* (seu Ardoinus) de Bolio,
canonicus Andegavensis, 210 A.
— de Precigniaco, canonicus Sancti
Martini Turonensis, 20 C.
- Hardouyn* (Johannes).
- Harreau* (Silvester).
- Harrouici* (Gervasius).
- Harsal*, 318 F. — *Arzal* (Morbihan,
c^m de Muzillac).
- Haton* (Johannes).
- Hault-Boys* (le), eccl., 296. — *Guen-*
rouet (Loire-Inf., c^m de Saint-Gildas).
- Haut-Corlay* (le) — (Côtes-du-Nord,
c^m de Corlay). — Kereretus (Corlé);
Vetus Corlé.
- Haute-Chapelle* (la) — (Orne, c^m de
Domfront). — Alta Capella.
- Haute-Goulaine* (Loire-Inférieure, c^m de
Vertou). — Sancta Radegondis de
Alta Goulana; Sancta Radegondis de
Goulana.
- Haute-Perche* (la) — (Loire-Inférieure,
c^m de Pornic, c^m d'Arthon). — Alta
Percha; Alta Pertica.
- Hauterives* (Indre-et-Loire, c^m de Preuil-
ly, c^m d'Yzeures). — Alta Rippæ;
Alta Rupia.
- Hautes-Brosses* (les) — (Mayenne, c^m et
c^m de Bais). — Brosses (les).
- Hautfune* (Johannes).
- Hautonnière* (la) — (Mayenne, c^m de Lan-
divy, c^m de Fougerolles). — Hauton-
nière (manerium de la), 133 B.
- Havec*; persona, 302 C. — *Hanvec*
(Finistère, c^m de Daoulas).
- Haveti* (Herveus).
- Hay* (Bernierius).
- Haya*, castrum, 45 B, dominus, 45 B;
Sancta Maria, ou Beata Maria, eccl.,
91, 15 A; Sanctus Georgius, eccl.,
15 A. — *La Haya-Descartes* (Indre-
et-Loire, arr. de Loches).
- Haya*, eccl., 264 A, 269 F; cf. 287 F,
293 C. — *La Haya-Fouassière* (Loire-
Inférieure, c^m de Vertou).
- Haya Bonorum Hominum*, Haya juxta
Andegavis; corrector, 241 B; prior,
242 B. — *La Haya-aux-Bonshommes*
— (Maine-et-Loire, c^m d'Angers, c^m
d'Avrillé).
- Haye* (Gaufridus, Johannes de la).
- Haye-aux-Bonshommes* (la) — (Maine-et-
Loire, c^m d'Angers, c^m d'Avrillé).
— La Haya aux Bons Hommes,
prieuré, 256 A; Haya Bonorum Ho-
minum; Haya juxta Andegavis.
- Haye-Descartes* (la) — (Indre-et-Loire,
arr. de Loches). — Haia; Haya.
- Haye-Fouassière* (la) — (Loire-Infé-
rieure, c^m de Vertou). — Beata
Maria de Haya; Haya.
- Hayeneufve* (R., Renatus).
- Hayes* (les), ou *Touvoie* (Sarthe, c^m du
Mans, c^m de Savigné-l'Évêque). —
La Haya, prioratus, 111 A. Cf. Sepi-
bus (de).
- Hays*, capellanus in ecclesia Cenomanen-
si, 160 B.
- Hays* (Guydo, Johannes et P.).
- Hédé* (Ille-et-Vilaine, arr. de Rennes).
— Hedelum; prioratus, 171 C, 391 C.
Cf. Hedeyum.
- Heder* (Guillemus).
- Hedeyum*, eccl., 178 D. — *Hédé* (Ille-
et-Vilaine, arr. de Rennes).
- Heir*; prior, 265 D. — *Er* (Loire-Infé-
rieure, c^m de Saint-Nazaire, c^m de
Donges).
- Helias*, Helyas.
- Helias Berruyer*, scolasticus Cenoma-
nensis, 166 D.
- de Pinu, canonicus Andegaven-
sis, 208 E.
- Heliduc* (Alanus).
- Helifau*; prior, 377 C. — *Illifaut* (Cô-
tes-du-Nord, c^m de Merdrignac).
- Helléan* (Morbihan, c^m de Josselin). —
Helien, monasterium, 361 D.
- Hellou* ou *Héloup* (Orne, c^m d'Alençon).
— Hellou, eccl., 86 C, 162 A, 167 G;
Sanctus Jacobus, eccl., 63 F; 103 A.
- Hellouyn* (Petrus).
- Héloup* (Orne, c^m d'Alençon). — Voir
Hellou.
- Helyas*. Voir *Helias*.
- Helye* (Robertus).
- Hembés* (prior de), 316 E; au diocèse
de Vannes (doyenné des Bois).
- Hemericus Cornilleau*, 95 B.
- de Thoars, canonicus Andegaven-
sis, 209 C.
- Hemon* (Herveus de).
- Hénansal* (Côtes-du-Nord, c^m de Mati-
gnon). — Henant Sal, Henensal;
eccl., 354 D; prior, 353 D; prioratus,
392 B.
- Hengoat* (Côtes-du-Nord, c^m de la
Roche-Derrien). — Hengoet, eccl.,
343 C; rector, 350 A.
- Henibont* (prior de), 316 D. — *Saint-Ca-*
radec (Morbihan, c^m et c^m d'Henne-
bont).
- Hennebont* (Morbihan, arr. de Lorient).
— Henibont, Hennebont; monaste-
rium, 315 A; territorium, 329 A.
- Hennuier* vel *Hennuyer* (Julianus et Pe-
trus).
- Hénon* (Côtes-du-Nord, c^m de Moncon-
tour). — Henon, 354 F.
- Henrici* (Stephanus).
- Henricus*, episcopus Nannetensis,
272 C, 274 A B, 276 F.
- Balend seu Berlend, capellanus
in ecclesia Cenomanensi, 157 A.
- du Boys (magister), capellanus
in ecclesia Cenomanensi, 163 C.
- Hernoùl, canonicus de Canda,
19 E.
- de Pleumaugat, seu de Plumaugat

- (dominus), rector ecclesie de Boc-
zayo, 276 E F.
— Preselli, capellanus in ecclesia
Nannetensi, 280 F.
Henry (Ambrosius).
Herbammex (Salomon de).
Herbault (Maine-et-Loire, c^m de Doué,
c^m de Louresse-Rochemenier). —
Herbaut, 196 D, 233 F.
Herbedin (Julianus).
Herberde (Johanna la).
Herbertus, capellanus in ecclesia ca-
thedrali Cenomanensi, 94 A; voir
aussi 93, note.
— (magister), capellanus de Chan-
tocé, 204 C.
— Hervé, capellanus in ecclesia
Beate Marie de Camilliaco, 207
E F.
— de Scotis, canonicus Sancti Mar-
tini Turonensis, 20 H.
Herbignac (Loire-Inférieure, arr. de
Saint-Nazaire). — Herbignac, 259 G
K, 289, note 1; ecclesia, 296 A; vi-
cariatus, 296 A C. Cf. Erbignac;
Hirbignac.
Herbrée, eccl., 173 A. — *Erbrée* (Ille-
et-Vilaine, c^m de Vitré).
Hercé (Mayenne, c^m de Gorrion). —
Herceyum.
Hercegrisiere (la), 118 C; près Sablé
(Sarthe, arr. de la Flèche).
Herceum in Deserto, eccl., 171 F. —
Ercé-en-la-Mée (Ille-et-Vilaine, c^m de
Bain-de-Bretagne).
Hercant, capellanus in ecclesia Ceno-
manensi, 158 A.
Hercant (Johannes).
Herceyum, eccl., 174 F. — *Ercé-près-
Liffré* (Ille-et-Vilaine, c^m de Lif-
fré).
Hersoyum, ecclesia, 138 F. — *Hercé*
(Mayenne, c^m de Gorrion).
Heredis (Johannes).
Heremetis (eccl. de), 61 F, 98 A. —
Les Ermites (Indre-et-Loire, c^m de
Châteaurenault).
Heremitagium de Hardengia, prioratus,
143 B. — *L'Hermitage* (Mayenne,
c^m du Horps, c^m de Hardanges).
Heremus, eccl., 176 B. — *L'Hermi-
tage* (Ille-et-Vilaine, c^m de Mor-
delles).
Heremus in Concisa, prioratus, 128 B.
— *L'Hermitage* (Mayenne, c^m de
Laval, c^m d'Abuillé).
Heric (Loire-Inférieure, c^m de Nort).
— Heric, eccl., 291 G. Cf. Hieric;
Hiheric.
Hermitage (I) — (Côtes-du-Nord, c^m et
c^m de Broons). — Hermitage, cap-
pella, 366 D.
Hermitage (I) — (Ille-et-Vilaine, c^m de
Mordelles). — Heremus.
Hermitage (I) — (Mayenne, c^m du
Horps, c^m de Harlanges). — Here-
mitagium de Hardengia.
Hermitage (I) — (Mayenne, c^m de La-
val, c^m d'Abuillé). — Heremus in
Concisa.
Hermitage (I) — (Sarthe, c^m de la
Chartre, c^m de Ruillé-sur-Loir). —
Beata Margarita de Eremitis.
Herneia; prioratus, 388 A. — *Ernée*
(Mayenne, arr. de Mayenne).
Hernoul (Henricus).
Hernulphus Graffin, 44 B.
Heron (Petrus).
Hérouaudière (la) — (Orne, c^m de la
Ferté-Macé, c^m de Magny-le-Désert).
— La Hérouaudière, capellania,
141 B.
Herqueium, eccl., 354 G. — *Erquy*
(Côtes-du-Nord, c^m de Pléneuf).
Hertant (G.).
Hervé (Herbertus).
Hervei (Alanus de).
Herveus (dominus), capellanus in ec-
clesia Nannetensi, 276 F.
— capellanus de Brays, 45 B.
— Albi, capellanus Andegavensis,
183 B.
— Clerici (magister), capellanus in
ecclesia Andegavensi, 211 E.
— de Doulas (magister), canonicus
Leonensis, 333 A.
— Haveti, presbiter, 44 A.
— de Heuon vel Huon, capellanus
Sancti Johannis Andegavis, 184 I,
191 D.
Herveus de Kemineuguen (magister),
canonicus Leonensis, 333 B.
— Morini (magister), 44 B.
— de Pluzunet, canonicus Bri-
censis, 383 E.
— Prepositi, capellanus in ecclesia
Andegavensi, 210 C.
— Thome (dominus), canonicus
Leonensis, 333 B.
— de Villa Albi, canonicus Turo-
nensis, 18 A.
Hesou; prior, 313 A. — *Le Hézo* (Mor-
bihan, c^m de Vannes).
Heuon (Herveus de).
Hézo (le) — (Morbihan, c^m de Vannes).
— Hesou.
Hieric, Hiheric; eccl., 279 D, 260 C,
267 C, 275 E F. — *Héric* (Loire-In-
férieure, c^m de Nort).
Hillaricus Boullard, 167 D.
Hillion (Côtes-du-Nord, c^m de Saint-
Briec). — Hillian, eccl., 355 A.
Hirbignac, eccl., 264 B, 270 D; prior,
265 A. — *Herbignac* (Loire-Infé-
rieure, arr. de Saint-Nazaire).
Hirel (Ille-et-Vilaine, c^m de Cancale).
— Hirel; persona, 375 D, 379 D.
Hoat, 314 D. — *Hoat* (Morbihan,
c^m de Belle-Isle-en-Mer, c^m du Pa-
lais).
Hodierne (G.).
Hoedic (Morbihan, c^m de Belle-Isle-en-
Mer, c^m de Bangor). — Hoedic,
314 D.
Hoellet, capellanus in ecclesia de Ca-
pella Sancti Albini, 159 B.
Hoetum; prepositus, 20 C. — *Notre-
Dame-d'Oé* (Indre-et-Loire, c^m de
Vouvray).
Hominis Dei (Stephanus). Cf. Hom-
medé; Homo Dei.
Homme (I) — (Sarthe, c^m de la Char-
tre). — Lomes; Lommæ.
Hommedé, capellanus in ecclesia Ce-
nomanensi, 155 B. Cf. Hominis Dei.
Hommes (Indre-et-Loire, c^m de Châ-
teau-la-Vallière). — Ulmi.
Homo Dei, archipresbiter Turonensis
17 C.
Honorius imperator, 2 B.

Hôpital-Cansfront Finistère, c^m de Daoulas). — kansfront.
Hôpital-de-Grugé (l') — (Maine-et-Loire, c^m de Pouancé, c^m de Grugé-l'Hôpital). — Hospitale.
 Hoquedé (G. et Guillaume).
Horps (le) — (Mayenne, arr. de Mayenne). — Horp, Horpum, Horps; eccl. 79 B, 142 E, 161 F, 167 A.
 Hospitalaria de Flée, eccl., 211 F. — *L'Hôtellerie-de-Flée* (Maine-et-Loire, c^m de Segré).
 Hospitalarii, 319 B.
 Hospitale, 203 C. — *L'Hôpital-de-Grugé* (Maine-et-Loire, c^m de Pouancé, c^m de Grugé-l'Hôpital).
 Hostiaria, eccl., 126 C, 131 A. — *L'Huisserie* (Mayenne, c^m de Laval).
Hôtellerie-de-Flée (l') — (Maine-et-Loire, c^m de Segré). — Hospitalaria de Flée.
Hoat (Morbihan, c^m de Belle-Isle-en-Mer, c^m du Palais). — Hoat.
Houssay (Loir-et-Cher, c^m de Montoire). — Houssayium; Houssayum.
Houssay (Mayenne, c^m de Château-Gontier). — Houssayum; Husseyum; Sanctus Sulpitius de Housseyo.
Houssaye (la) — (Côtes-du-Nord, c^m de Saint-Jouan-de-l'Isle, c^m de Saint-Maden). — Houssaye (dominus de la), 365 E.
 Houssayium, Houssayum; eccl., 97 E; prior, 152 A. — *Houssay* (Loir-et-Cher, c^m de Montoire). — Ousseyum.

Houssayum, eccl., 126 E. — *Houssay* (Mayenne, c^m de Château-Gontier).
Housseau (le) — (Mayenne, c^m de Lassay). — Housseillum, eccl., 142 B.
 Houveau (Andreas).
 Houx (le), canonicus Cenomanensis, 156 A.
 Hoveau, capellanus in ecclesia Cenomanensi, 158 A.
Hubaudière (la) — (Orne, c^m de la Ferté-Macé, c^m de Couterne). — Hunebauderia.
 Hubert, capellanus in ecclesia Cenomanensi, 157 A, 160 B.
 Hubert (F. et Georgius).
 Huilleium, eccl., 207 A. — Huillé (Maine-et-Loire, c^m de Durtal).
 Hueti (Jacobus et Radulphus).
 Hugo. Voir aussi Huguetus.
 — le Bosché, 48 C.
 — de Rougueniaco, canonicus Chabliarum, 21 D.
 — de Chelles, 97 A.
 — de Foresta, canonicus de Parvo Monte Rebello 197 CF, 198 B.
 — de Foresta (dominus), capicerius de Canda, 19 A.
 — Fresneau, canonicus Andegavensis, 224.
 — de Housseyo (dominus), canonicus Cenomanensis, 58 C.
 — de Narda, canonicus Andegavensis, 183 G.
 — de Reillé, dominus de Nemans, 47 A.

Hugo de Tonnella, canonicus Chabliarum, 21 E.
 — de Vallaines, miles, dominus de Grillemont, 46 A.
 Huguetus Jarronceau, capellanus de Joë, 196 A.
 — de Syrayo, capellanus in ecclesia Turonensi, 18 E.
Huillé (Maine-et-Loire, c^m de Durtal). — Huilleium, capellania Beate Marie, 207 B. Cf. Hueilleium; Huyllé; Ulleium; Ulleyum.
Huismes (Indre-et-Loire, c^m de Chinon). — Exmie; Oxime.
Huisne (l'), rivière, affluent de la Sarthe. — Idona, fluvius.
Huisserie (l') — (Mayenne, c^m de Laval). — Hostiaria; Usserie (l').
 Hunaudi (Johannes).
 Hunebauderia; prior, 81 D. — *La Hubaudière* (Orne, c^m de la Ferté-Macé, c^m de Couterne).
 Huon (Herveus de).
 Husseyo (Hugo de).
 Husseyum, eccl., 74 B. — *Houssey* (Mayenne, c^m de Château-Gontier).
 Hutin (Jacobus).
 Huyllé, 248 G. — *Huillé* (Maine-et-Loire, c^m de Durtal).
 Huz (Guillermus).
 Hyis (les), 359 B. — *Les Iys* (Ille-et-Vilaine, c^m de Bécherel).
Hys (Indre-et-Loire, c^m de Montrésor, c^m de Génillé). — Ysum.

I

Iciodorus vicus, 2 D. — *Yzeures* (Indre-et-Loire, c^m de Preuilly).
 Idona, fluvius, 52 H. — *L'Huisne*, rivière.
Iffendic (Ille-et-Vilaine, c^m de Montfort-sur-Meu). — Iffendic, ecclesia parrochialis, 372 B; prioratus, 371 B. Cf. Efindic; Infindic; Yfindic Condet...
Iys (les) — (Ille-et-Vilaine, c^m de Bé-

cherel). — Iiz (les), eccl., 367 B. Cf. Hyis.
Igné (Ille-et-Vilaine, c^m et c^m de Fougères). — Igneium, prioratus, 174 A.
Île-Notre-Dame (l') ou *l'Isle-au-Moine* (Ille-et-Vilaine, c^m de Saint-Servan, c^m de Saint-Jouan-des-Guérets). — Beata Maria in insula existens, in fluvio Rinxia sita, cappella, 364 A.

Illifaut (Côtes-du-Nord, c^m de Merdrignac). — Elifaut; Helifau.
Ilur (Morbihan, c^m de Vannes, c^m de l'Isle-d'Arz). — Ilur, 326 D. Cf. Ylur.
Indre (Loire-Inférieure, c^m de Nantes). — Indra; prior, 288 D.
 Infindic, prioratus, 392 D. — *Iffendic* (Ille-et-Vilaine, c^m de Montfort).
Ingrande (Maine-et-Loire, c^m de Saint-

- Georges-sur-Loire). — Ingrande, Ingrandia; cure, 250 D; eccl., 204 A, 238 C. Cf. Ingrandia.
- Ingrandes* (Indre-et-Loire, c^m de Langeais). — Ingrandia, eccl., 6 L, 14 G, 37 D.
- Inguiniet* (Morbihan, c^m de Plouay). — Inguiniet, Inguyniel, Inguynyel, 322 B, 324 I, 327 E, 329 E, 331 H.
- Injuriosus, episcopus Turonensis*, 3 E.
- Insula* (prior de), 121 E. — *L'Isle* (Mayenne, c^m de Brulon, c^m de Marceil-en-Champagne).
- Insula* (prior de), 266 G. — *Saint-Michel-de-l'Isle* (Loire-Inférieure, c^m et c^m de Machecoul).
- Insula Ambasie* (prior de), 41 D. — *Saint-Sauveur-de-l'Isle, à Amboise* (Indre-et-Loire, arr. de Tours).
- Insula, Insula Bouchardi, Insula Bouchardi*; archipresbiter, 17 C, archipresbiteratus, 8 F, 15 D, 27 A, 38 G; *Beatus Lazarus prope Insulam, capellania*, 47 C; *dominus*, 47 B; *preceptor*, 43 D; *Sanctus Egidius*, 8 N, 16 G, 27 F, 39 C (eccl.), 28 A (prior), 43 A (prioratus); *Sanctus Leonardus*, 8 H, 16 G, 39 H (eccl.), 30 A, 43 A (prior); *Sanctus Mauricius*, 9 B, 16 F, 28 A, 39 F, 47 B; *Sanctus Petrus*, 8 J, 16 H, 27 C, 39 F, 47 B. — *L'Isle-Bouchard* (Indre-et-Loire, arr. de Chinon).
- Insula Florida*; prior, 286 A. — *L'Isle-Fleurie* (Loire-Inférieure, c^m d'Ancenis, c^m de Saint-Herblon).
- Insula Mauri*, 382 D. — *Lillemor* (Ille-et-Vilaine, c^m de Châteauneuf-en-Bretagne).
- Intramæ, Intramæ*; eccl., 51 D, 116 G; prior, 147 C; prioratus, 117 C. — *Entrammes* (Mayenne, c^m de Laval).
- Intrenium*, eccl., 176 A. — *Antrain* (Ille-et-Vilaine, arr. de Fougères).
- Inzinsac* (Morbihan, c^m d'Hennebont). — *Disinzac*; *Dizinsac*.
- Irodouer* (Ille-et-Vilaine, c^m de Bêchel). — *Yrodouer*; *Yrrodoer*.
- Irvillac* (Finistère, c^m de Daoulas). — *Irvillac*, 308 H.
- Iséron* (Loire-Inférieure, c^m et c^m de Vallet). — *Yseron*.
- Isle-Bouchard* (I) — (Indre-et-Loire, c^m de Chinon). — *Insula*; *Insula Bouchardi*; *Insula Bouchardi*.
- Isle-d'Arz* (I) — (Morbihan, c^m de Vannes). — *Ars*; *Arz*.
- Isle-de-Bats* (I) — (Finistère, c^m de Saint-Pol-de-Léon). — *Baza Insula*.
- Isle-de-Sein* (I) — (Finistère, c^m de Pontcroix). — *Zedun*.
- Isle-Fleurie* (I) — (Loire-Inférieure, c^m d'Ancenis, c^m de Saint-Herblon). — *Insula Florida*.
- Islefonte*, prebenda, 308 A. — *Kerjeunteun* (Finistère, c^m de Quimper).
- Issé* (Loire-Inférieure, c^m de Moisdon). — *Issé*, 260 G. — *Ycé*; *Yseyum*.
- Isterius de Guerra, canonicus Sancti Martini Turonensis*, 20 G.
- Ivo*. Voir *Yvo*.
- Isé* (Ille-et-Vilaine, c^m de Vitré). — *Yseyum*; *Ysezeium*.
- Isd* (Mayenne, c^m de Bais). — *Yseium*.

J

- J., rector d'Allençon vel d'Alençon*, 191 E, 201 D.
- *Aalart, capellanus in ecclesia Andegavis*, 184 F.
- *Ayraut, capellanus in ecclesia de Ligreio*, 46 A.
- *de Barra, capellanus in ecclesia de Valliche*, 46 A.
- *Bastardi, capellanus in ecclesia Sancti Mauricii de Insula*, 47 B.
- *Berenger, rector ecclesie de Genilleio*, 44 B.
- *Beuchet senior, canonicus Cenomanensis*, 58 J.
- *Beuchet junior, canonicus Cenomanensis*, 58 J.
- *de Blesiis (magister), decanus Sancti Martini*, 48 A.
- *Bochart, capellanus capellanie de Burgo Novo, in parochia de Sovigneio*, 48 B.
- J. de Brion, capellanus de Chantocé*, 204 C.
- *de Brolio Hamonin*, 48 A.
- *le Brun, canonicus Cenomanensis*, 58 H.
- *le Chat, Cenomanensis cantor*, 166 A.
- *de Chineux, canonicus de Blazonio*, 195 A.
- *Comitis, capellanus in ecclesia Candatensi*, 47 B.
- *de Compendio, canonicus Sancti Petri de Curia*, 59 F.
- *Cordelle, canonicus Cenomanensis*, 58 G.
- *Cornuti (magister), capellanus in ecclesia Sancti Petri de Bello Loco*, 45 A.
- *de Dignan, capellanus in ecclesia Andegavis*, 184 F.
- *Egidii, capellanus in ecclesia Sancti Mauricii de Insula Bouchardi*, 47 B.
- J. de Faya, capellanus cujusdam capellanie*, 46 B.
- *Girart, capellanus in ecclesia Candatensi*, 47 B.
- *Hardi, canonicus Sancti Petri de Curia*, 58 K.
- *de Killignarai, canonicus de Kerahès*, 303 E.
- *Larget, capellanus in ecclesia Cenomanensi*, 58 E.
- *de Luceyo, vel de Lucio, capellanus capellanie Sancti Martini de Sancto Saturnino*, 193 F et note 2.
- *de Lueio (dominus), capellanus eccl. Sancti Mauricii de Insula*, 47 B.
- *le Mengre, alias Bouciquaut, miles*, 47 B.
- *de Milon, seu de Milone, cano-*

- nicus Cenomanensis, 58 J; canonicus Sancti Petri de Curia, 59 A.
- J. Monachi, capellanus in ecclesia de Cappella Alba, 46 A.**
- de Mornay, miles, 48 A.
- Olivier, 48 B.
- de Plessiaco, canonicus Sancte Trinitatis Andegavensis, 185 D.
- Poigneti, capellanus ecclesie Andegavis, 184 E.
- Sabart, presbiter, 44 B.
- de Sancto Juliano, capellanus Beate Marie Andegavensis, 186 A.
- Sichart, canonicus Sancti Petri de Curia, 59 B.
- de Solengé, canonicus Doadii, 195 A.
- Souain, canonicus Cenomanensis, 58 H.
- de Suis Domibus, canonicus de Blazonio, 195 A.
- de Suis Domibus junior, capellanus Sancti Laudi Andegavis, 185 G.
- de Templo, 46 B.
- le Vessel, capellanus de Brioleto, 191 A.
- Vigerii, 44 B.
- Jabronium, decanatus, 79. — Jabron (Mayenne, c^m de Couptrain).**
- Jacobus, archiepiscopus Turonensis, 45 B, 46 B.**
- de Anelles (magister), canonicus Andegavensis, 201 F.
- d'Angiers (dominus), rector ecclesie de Chanteneyo, 273 F.
- d'Argouges, archidiaconus de Sabolio, 166 D.
- Bouguerelli, canonicus Andegavensis, 211 B, 218 F, 220 C.
- Brahier, 167 D.
- de Cameraco, canonicus Andegavensis, 208 A.
- de Courthardi, 167 E.
- Forgetreux, presbiter, capellanus cappellanie in ecclesia Andegavensi, 223 C.
- Fouez seu Fouyer, capellanus in ecclesia Cenomanensi, 156 A, 164 C.
- Georget (dominus), cappellanejus, 373 E.
- J. Gesbert, capellanus in ecclesia de Capella Sancti Albini, 159 A.**
- Hueti, in legibus licenciatus, 224.
- Hutin, presbiter, canonicus Andegavensis, 207 D, 217 E.
- de Lamencia, capicerius Sancti Martini Turonensis, 20 D.
- Lorin, capellanus in ecclesia Andegavensi, 207 C.
- de Mota (magister), canonicus Nannetensis, 275 E, 282 E.
- de Orbeis (magister), capellanus cappellanie Beati Jacobi, 280 E.
- de Perceyo, canonicus Dolensis, 381 E.
- Pineau, capellanus in ecclesia Cenomanensi, 155 B, 163 H.
- de Ponte Abbatis, canonicus Nannetensis, 275 F.
- de Queneria, capellanus in ecclesia Cenomanensi, 58 J.
- Rethoré, capellanus in ecclesia Nannetensi, 283 B.
- Ruallain, 282 F.
- de Sancto Justo, 206 E.
- de Segussen, dominus de Lengée, 122 D.
- Toin vel Touyn (magister), capellanus in ecclesia Andegavensi, 211 E, 218 D.
- Jaconum, eccl., 52 C; au diocèse du Mans.**
- Jaf (Girardus).**
- Jagolio (prior de), 96 E. — Jajolay (Sarthe, c^m de la Chartre-sur-Loir, c^m de Chahaignes).**
- Jagotus Evenoci, canonicus Briocensis, 353 B.**
- Jaillette (la) — (Maine-et-Loire, c^m de Louvaines, c^m de Louvaines). — Jailleta; prior, 238 C. Cf. Jalleta.**
- Jaille-Yvon (la) — (Maine-et-Loire, c^m du Lion-d'Angers). — Jailla Yvonis, Jaillya Yvonis; eccl., 210 B, 246 D. Cf. Jallia; Jayllia Yvonis.**
- Jaillon (Simon).**
- Jajolay (Sarthe, c^m de la Chartre, c^m de Chahaignes). — Jagolium.**
- Jalais (cappellania de Cholet, alias de), in ecclesia Andegavensi, 218 F.**
- Jallais (Maine-et-Loire, c^m de Beau-preau). — Jalays, Jallays; eccl., 197 B, 234 A, 244 G.**
- Jalleta, 201 D. — La Jaillette (Maine-et-Loire, c^m de Segré, c^m de Louvaines).**
- Jallia, eccl., 200 C. — La Jaille Yvon (Maine-et-Loire, c^m du Lion-d'Angers).**
- Jametus Badret, 170 C.**
- Brochart (dominus), canonicus de Basilica Turonensis, prebenda, 18 D.
- Chauveau, 109 A.
- de Fougeriis (dominus), canonicus de Lochis, 22 B.
- Jaude (dominus), canonicus de Lengesio, 30 D.
- Mabile, canonicus Andegavensis, 184 A, 215 D.
- Jamoys (Johannes).**
- Jan. Voir Johannes.**
- Janoquinus vel Jannequinus.**
- capellanus in ecclesia Beate Marie de Gourdana, 165 E.
- Corbin, capellanus in ecclesia Cenomanensi, 159 A.
- Jans (Loire-Inférieure, c^m de Derval).**
- Jans, eccl., 260 F, 271 E, 293 E. Cf. Janz.
- Janvier (Matheus).**
- Janz, eccl., 267 E. — Jans (Loire-Inférieure, c^m de Derval).**
- Janzé (Ile-et-Vilaine, arr. de Rennes). — Sanctus Martinus de Janzeio, eccl., 171 B, 180 F.**
- Jaquedinus d'Andigné, canonicus de Canda, 19 B.**
- Jaquetus Jourdani, capellanus in ecclesia Andegavensi, 209 D.**
- Jarnigon (Martinus).**
- Jarronceau (Huguetus de).**
- Jarzé (Maine-et-Loire, c^m de Seiches). — Jarzé, Jarzeium, Jarzeyum, 187 E, 214 A, 226 G, 246 F, 251 G.**
- Jaude (Jametus).**
- Jannay (Maine-et-Loire, c^m du Louroux-Béconnais, c^m de Saint-Augustin-des-Bois). — Le Jaulnay, pcuré, 255 E.**
- Janzé (Sarthe, c^m de Bonnétable). —**

- Jauzé, Jauzeyum; eccl., 64 A, 103 D.
- Javardail, eccl., 236 B E. — *Javardail* (Maine-et-Loire, c^m de Château-neuf-sur-Sarthe).
- Javené (Ille-et-Vilaine, c^m de Fougères). — Javenieum, ecclesia parochialis, 176 B.
- Javron (Mayenne, c^m de Couptrain). — Javron, prioratus, 387 F. Cf. Gæbronium; Gavronnum; Jabronium.
- Jayllia Yvonis, eccl., 237 E. — *La Juille-Yvon* (Maine-et-Loire, c^m du Lion-d'Angers).
- Jean. Voir Johannes.
- Jean-François de Gondy, archevêque de Paris, 250, note 1.
- Jehan. Voir Johannes.
- Jestel, 322 D, 327 A. — *Gestel* (Morbihan, c^m de Pontscorff).
- Jeuane, eccl., 76 C. — *Gesnes* (Mayenne, c^m de Montsurs).
- Joannes. Voir Johannes.
- Jocelini (Castrum); Sancto Crucis prioratus, 392 E; Sancti Martini prioratus, 362 C, 392 F; Sancti Nicholay prior, 361 B; Sanctus Michael de Castro, 361 D. — *Josselin* (Morbihan, arr. de Ploërmel).
- Jocelinus de Suis Domibus, canonicus Nannetensis, 261 A.
- Joé, capella, 196 A; eccl., 206 D. — *Joué* (Maine-et-Loire, c^m de Thouarcé, c^m de Joué-Étienn).
- Joé, eccl., 60 D. — *Joué-l'Abbé* (Sarthe, c^m de Ballon).
- Joé in Charnia, Joeium; eccl., 71 E; prioratus, 72 B. — *Joué-en-Charnie* (Sarthe, c^m de Loué).
- Joeium Abbatis, prioratus, 387 D. — *Joué-l'Abbé* (Sarthe, c^m de Ballon).
- Joeium, Joeyum; eccl., 8 D, 11 D, 22 D; presbiter, 33 G. — *Joué-lès-Tours* (Indre-et-Loire, c^m de Tours).
- Johan (Johannes dictus).
- Johanna, sponsa Johannis Veluet; burgensis Cenomanensis, 95 B.
- , uxor G. Morelli, 47 B.
- , uxor Johannis Feron, 131 A.
- Johanna Barbes, domina de Grillemont, uxor Hugonis de Vallaines, 46 A.
- de Beaulme, uxor Johannis le Mal, 120 B.
- de Castro duni, 47 A.
- de Champenays, uxor Johannis Bicher, 120 A.
- la Herberde (domicella), 128 E.
- de Saint-Frambault (domicella), uxor Johannis de Brée, 120 B.
- le Sebastien, 47 B.
- Verjuste, relicta defuncti Petri Godeau, 49 A.
- Johannes, Jean, Jehan seu Joannes, 44 B, 45 A.
- (magister), 131 B.
- archiepiscopus Turonensis, 47 C, 49 A.
- XXII, papa, 17, note 2.
- presbiter Macloviensis diocesis, publicus notarius curie Nannetensis, 272 A.
- scolasticus Andegavensis ecclesie, 213 D.
- Abbatis, capellanus in ecclesia, Andegavis, 184 A.
- Agni, canonicus Andegavensis, 210 C.
- Allain, capellanus in ecclesia Andegavensi, 213 C D.
- de Altrio, canonicus Cenomanensis, 167 G.
- Anase, capellanus in ecclesia Andegavensi, 247 A.
- de Andegavia, capellanus in ecclesia Andegavensi, 221 D.
- de Andegavia, monachus, 47 B.
- Andree, canonicus Andegavensis, 183 H.
- Andree (magister), capellanus Leonensis, 333 A.
- Angelier (magister), capellanus Cenomanensis, 156 B, 164 B D.
- d'Angiers (dominus), capellanus in ecclesia Beati Jacobi de Piremil, 281 E.
- Aroisem, canonicus Nannetensis, 280 C.
- d'Astoudille, canonicus Nannetensis, 284 C.
- Johannes d'Angi (dominus), cantor ecclesie Andegavensis, 222 C.
- Avunculi (magister), canonicus Nannetensis, 275 D.
- Bahoul, miles, domius de Baubigneyo, 119 A.
- Barberote, 220 E.
- Barbé (magister), 279 C.
- Barbes, canonicus Andegavensis, 183 E.
- Barbier, clericus, capellanus capelle Beate Catherine castri de Sonnayo, 49 A.
- Barle, canonicus Turonensis, 17 F.
- de la Barre, 119 B.
- Basle, presbiter, rector de Quelanis, 129 B.
- Bassette, rector de Berfacio, 99 C.
- Bastardi, presbiter, 44 A.
- Baugé, vel de Baugé, capellanus in ecclesia Cenomanensi, 154 B, 157 C, 160 B.
- de Baugeyo, 111 A.
- Beguti, canonicus Andegavensis, 208 A, 216 D.
- Bellenger (magister), capellanus in ecclesia Cenomanensi, 163 C.
- Berart (magister), canonicus Nannetensis, 273 D.
- Berengarii, capellanus in ecclesia Turonensi, 18 C.
- Bernier, capellanus capellanie de Gingerie, 209 B.
- Bertrand, capellanus in ecclesia Sancte Maure, 48 B.
- Besnier, capellanus in ecclesia Cenomanensi, 155 A.
- Bicher, 120 A.
- Bigot, capellanus in ecclesia Cenomanensi, 157 B, 164 H.
- le Bigot, 119 B.
- le Bigot (magister), canonicus Nannetensis, 282 C.
- Blanchet (dominus), rector ecclesie de Trelières, 277 G.
- Bochart (magister), canonicus Leonensis, 333 B.
- Bodard alias Chesnet, 119 B.

- Johannes Boisard**, canonicus Cenomanensis, 166 D.
 — du Bois-Sious (magister), capellanus in ecclesia Turonensi, 45 B.
 — de Bona, capellanus Sancti Martini Turonensis, 21 F.
 — Bonet, canonicus Andegavensis, 83 D.
 — Bordier (magister), capellanus in ecclesia Cenomanensi, 154 B, 163 D.
 — Borelli, presbiter, 47 A.
 — le Bosché, 48 C.
 — de Bosco, alias Clerici, 47 B.
 — Bouchardi, capellanus in parochia de Sovigné, 47 C.
 — Boucher, canonicus Sancti Nicolay de Credonio, 213 (note 6), 245 C F.
 — Boucherii vel Bouchier, canonicus Andegavensis, 213 B, 218 F.
 — Boucheron, capellanus in ecclesia Nannetensi, 277 F G, 278 A.
 — Boucon..., canonicus Nannetensis, 282 D.
 — Bougand, capellanus in ecclesia Andegavensi, 207 C; cf. 214 G.
 — Bougaudi, capellanus in ecclesia Andegavensi, 214 G; cf. 207 C.
 — Bournet (dominus), capellanus in ecclesia Nannetensi, 278 B.
 — Bouvet, canonicus Andegavensis, 222 F.
 — de Bozeio, canonicus Briocensis, 353 E.
 — Breanet (magister), canonicus Nannetensis, 282 C.
 — de Brée, armiger, 120 B.
 — de Brée, canonicus Cenomanensis, 167 E.
 — du Breil, cantor ecclesie Cenomanensis, 158 B. Cf. 100 C, 166 D.
 — Briçonet, canonicus Nannetensis, 279 E.
 — Brides (magister), capellanus in ecclesia de Genilleio, 44 B.
 — de Brolio, Cenomanensis cantor, 100 C, 166 D. Cf. 158 B.
 — du Brouchet, canonicus Nannetensis, 277 C.
 — de Bruict (magister), archidiaconus ecclesie Nannetensis, 273 E.
Johannes Buchet, senescallus Sancti Martini Turonensis, 19 H.
 — le Bugault (magister), canonicus Nannetensis, 278 B.
 — Burgensis (magister), capellanus in ecclesia Andegavensi, 207 C, 220 E.
 — Cado, 369 B.
 — Calhouet, canonicus Nannetensis, 275 E.
 — de Campis, capellanus in ecclesia Sancte Jamme super Ligerim, 243 C.
 — Caorcin, rector ecclesie Sancti Saturnini Nannetensis, 277 E.
 — Capite, canonicus de Lochis, 22 B.
 — Cartier, canonicus Cenomanensis, 167 E.
 — Casteillero, capellanus apud Haiam, 45 B.
 — de Castellione, canonicus Caynonensis, 18 J.
 — de Cereis, canonicus Chableiarum, 21 E.
 — Chaillou, clericus, rector ecclesie Sancti Quintini, 87 E.
 — de Chalastre (dominus), rector ecclesie Sancti Dionisii Nannetensis, 278 D.
 — de Chambely, capellanus Beate Marie de Huilligo, 207 B.
 — Chambrun, canonicus de Canda, 19 A.
 — Changé, capellanus in ecclesia Cenomanensi, 156 B, 164 D.
 — le Chappellays, miles, 118 B.
 — de Charnieres, canonicus Cenomanensis, 167 A.
 — de Charroay (magister), canonicus Nannetensis, 277 D.
 — Chaudet, capellanus in ecclesia Cenomanensi, 157 C, 165 A.
 — de Chauvigné, capellanus in ecclesia Cenomanensi, 155 B.
 — de Chemenz junior, capellanus Sancti Martini de Blasonio, 185 F.
 — Cheminade, capellanus Sancti Martini Turonensis, 21 F.
Johannes Chenebrun, canonicus Caynonensis, 18 F.
 — Chenevelle, 119 A.
 — de Cherbée, doyen de l'église d'Angers, 210, note 5.
 — de la Chesnaye, chanoine de l'église d'Angers, 210, note 11.
 — Ches (dominus), rector ecclesie de Hieric, 275 F.
 — Chevalier ou Chevallier, capellanus in ecclesia Cenomanensi, 157 A B, 164 C G, 165 A.
 — Choliere, capellanus in ecclesia Cenomanensi, 157 B.
 — Chynart, presbiter, capellanus in ecclesia Andegavensi, 221 F.
 — Clavigeri, canonicus Andegavensis, 183 F.
 — Clavigeri, canonicus Caynonensis, 18 I.
 — Clerici, alias de Bosco, 47 B.
 — Cliaud, burgensis Cenomanensis, 111 B.
 — Cochelin, capellanus in ecclesia Andegavensi, 206 E.
 — Coci alias Choguille, 44 A.
 — de Colompna seu Colonna, cardinalis, canonicus Sancti Martini Turonensis, 20 F et note 17.
 — Colson (magister), 278 B.
 — le Commandeur (magister), canonicus Andegavensis, 243 A.
 — Corde-Asne, capellanus in ecclesia Andegavi, 183 I.
 — Corderii, canonicus Leriaccensis, 21 H.
 — de Corlay (magister), canonicus Nannetensis, 277 E.
 — Cornu, 115 B.
 — Cotin (dominus), capellanus in ecclesia Andegavensi, 223 A.
 — Cottereau, canonicus Cenomanensis, 167 A.
 — de Coué, capellanus ecclesie Andegavis, 184 G; capellanus Sancti Laudi Andegavis, 185 C.
 — Coudet, presbiter, capellanus capellanie Beati Clari, 282 A.
 — Couldabé (magister), canonicus Nannetensis, 278 C E.

Johannes Couppe (magister), canonicus Nannetensis, 275 D.
 — de Courthardi, canonicus Cenomanensis, 167 B.
 — Cousterez, 133 C.
 — de Credonio, canonicus Andegavensis, 183 G.
 — de Cressy, canonicus Turonensis, 17 D.
 — de Crotis, canonicus Chableiarum, 21 H.
 — de Crucifixo, canonicus Sancti Venancii, 21 B.
 — Cuvelier (magister), capellanus in ecclesia Andegavensi, 220 E.
 — Damelo, canonicus Nannetensis, 282 D; appellé simplement Damello, 280 F.
 — Davy (dominus), capellanus in ecclesia Andegavensi, 218 B.
 — Deno (magister), canonicus Nannetensis, 281 F.
 — Desgroys, capellanus in ecclesia Cenomanensi, 155 B, 164 A.
 — Deshayes, capellanus in ecclesia Cenomanensi, 156 B.
 — Desprez, capellanus in ecclesia Cenomanensi, 156 A, 164 C.
 — Deus (magister), canonicus Nannetensis, 280 F.
 — Dogeays (dominus), capellanus in ecclesia Nannetensi, 281 D.
 — Dolou, canonicus Andegavensis, 208 D.
 — Dumoulin, capellanus in ecclesia Cenomanensi, 156 A; cf. 164 C.
 — Eon (dominus), capellanus in cappella Sancti Anthonii de Ploermel, 369 A.
 — Eoston, canonicus Nannetensis, 273 DE.
 — Ernoul, capellanus in ecclesia Cenomanensi, 156 A, 164 B.
 — de Escharbeyo, vel de Escherbeyo (dominus), decanus Andegavensis, 210 C, 210 F.
 — l'Espervier, 170 C.
 — l'Evesque, presbiter, 130 A.
 — Fabri, capellanus in ecclesia Sancti Martini Turonensis, 21 A.

Johannes Fabri, canonicus Andegavensis, 210 E.
 — Faverie, capellanus in ecclesia Cenomanensi, 257 A.
 — Feron, 131 A.
 — Ferrand, capellanus in ecclesia Cenomanensi, 154 B.
 — Filleul, capellanus in ecclesia Cenomanensi, 160 E.
 — de Fontenieu, capellanus in ecclesia Andegavensi, 212 E.
 — Forban, canonicus Nannetensis, 273 E.
 — de Foresta, canonicus Andegavensis, 209 F, 217 F.
 — de Forges, canonicus Sancte Trinitatis Andegavensis, 185 D.
 — Fortin, capellanus in ecclesia Cenomanensi, 157 B, 164 H.
 — Foucault, capellanus in ecclesia Cenomanensi, 257 A, 164 G.
 — Frasepain, canonicus Andegavensis, 210 C, 216 F.
 — Frogier, capellanus in ecclesia Sancti Audoeni in Belino, 159 A.
 — de Froullay, dominus de Fresnayo, 134 A.
 — Fureti, canonicus Sancti Martini Turonensis, 20 E.
 — de Furno, 44 A.
 — Gaielli, canonicus Sancti Martini Turonensis, 20 E.
 — Galen, canonicus de Lochis, 22 B.
 — Gareau seu Garreau, capellanus in ecclesia Cenomanensi, 157 B, 165 A.
 — Gaucher, Cenomanensis succentor, 167 A.
 — le Gay, capellanus capellanie de la Pye, 219 B.
 — Gayenl, capellanus capellanie vocate la Costardiere in ecclesia Andegavensi, 221 F.
 — Gervaise (dominus), capellanus in ecclesia Turonensi, 45 B.
 — Gesbert, 130 B.
 — Gillet, 128 C.
 — Gilmer, capellanus in ecclesia Cenomanensi, 156 B.

Johannes Giquel, canonicus Nannetensis, 284 B.
 — Giraud, canonicus Nannetensis, 284 D.
 — Giraud, prior de Vrys, 292 E.
 — Girault, capellanus Cenomanensis, 154 A, 163 B.
 — Godeau, capellanus in ecclesia Cenomanensi, 155 A.
 — Gouran, procurator fabricae ecclesie Nannetensis, 282 F.
 — Gouzian, clericus coralis ecclesie Nannetensis, 272 C D.
 — Gracilis (dominus), presbiter, rector ecclesie de Trelieres, 279 A.
 — Granger vel Grangier, capellanus in ecclesia Cenomanensi, 155 A, 63 E.
 — de Grasseyo, canonicus Ambazie, 19 B.
 — Gueset, rector ecclesie de Boesseyo, 120 A.
 — de Guen., canonicus Trecorensis, 341 F.
 — Guenaut, canonicus Turonensis, 17 E; prepositus de Maheto, 20 B.
 — Guibren (dominus), capellanus capellanie Beati Clari, 282 A.
 — Guidomari, capellanus capellanie vulgariter nuncupate de Beau-Queu, 218 A.
 — Guidonis, canonicus Leriensis, 21 G.
 — Guillard, canonicus Cenomanensis, 166 E.
 — Guinet, canonicus Turonensis, 19 C.
 — de Guytres (dominus), capellanus ecclesie Basse Maris, 280 D; rector ecclesie de Querqufolio, 282 B C.
 — Hamonis, capellanus capellanie Sancti Yvonis, 211 D.
 — Hardoini, capellanus in ecclesia Andegavensi, 208 B.
 — Hardouyn, scutifer, dominus de la Girouardiere, 130 A.
 — Haton, 129 A.
 — Haucepié, canonicus Andegavensis, 212 E.
 — Hautfune (dominus), camera-

- rius S. Martini Turonensis, 19 B.
Johannes de la Haye, capellanus in ecclesia Cenomanensi, 158 B.
 — Hays, canonicus Cenomanensis, 168 A.
 — Hays, presbiter, 119 B.
 — Hercent, capellanus in ecclesia Cenomanensi, 155 B.
 — Heredis (dominus), presbiter, capellanus in ecclesia Andegavensi, 129 F, 218 A.
 — Hunaudi, presbiter Andegavensis diocesis, in decretis bacalarius, notarius publicus, 242 A.
 — Hurelli (magister), capellanus in ecclesia Andegavensi, 279 B C.
 — Jamoys (M.) canonicus Nannetensis, 280 G.
 — dictus Johan, capellanus in ecclesia Turonensi, 18 G.
 — Jourdan (dominus), capellanus in ecclesia Andegavensi, 218 G; cf. 212 E.
 — Jourden, capellanus in ecclesia Andegavensi, 212 E; cf. 218 G.
 — Jumelaye, 133 C.
 — de Kaer (magister), sacri palatii apostolici cardinalis auditor, canonicus Nannetensis, 281 A.
 — de Keroullay, canonicus Andegavensis, 209 C.
 — Laillis, capellanus in ecclesia Turonensi, 18 B.
 — Landays, capellanus in ecclesia Cenomanensi, 156 A.
 — de Langala (magister), canonicus Nannetensis, 278 G.
 — de Lanhermoet, canonicus Corisopitensis, 303 C.
 — de Labuon, canonicus Trecoensis, 341 B.
 — Launay, vel de Launay, capellanus in ecclesia Cenomanensi, 156 C, 157 B, 158 C, 164 E.
 — Laurencii, 129 A.
 — de Lauro (magister), prepositus de Sodobria, 20 B.
 — Lepaige, capellanus in ecclesia Cenomanensi, 165 C.
 — de Lesgui (magister), canonicus Nannetensis, 281 C.
- Johannes** Levrout, presbiter, capellanus cappellanie vocate le Buygnon, 222 D.
 — Libonne, presbiter, rector ecclesie Sancti Clementis prope Nannetes, 279 E.
 — Lochin, capellanus in ecclesia Cenomanensi, 155 A, 163 G.
 — de Loge (dominus), 140 A.
 — Luce (dominus), rector de Malva, canonicus Nannetensis, 277 B.
 — de Lué (dominus), canonicus Ambasie, 19 C.
 — Lulle, capellanus in parrochia de Vauceyo, 139 C.
 — de Luparia, rector ecclesie Sancte Crucis Nannetensis, 273 B.
 — Lutout, capellanus in ecclesia de Capella Sancti Albini, 159 A.
 — Macé, canonicus Nannetensis, 279 B, 283 D.
 — le Maçon, capellanus in ecclesia Andegavensi, 207 C.
 — le Maignen, 131 A; — capellanus Cenomanensis, 156 B.
 — le Maistre, capellanus in ecclesia de Pruilieio, 97 A.
 — le Mal, 120 B.
 — Malegunc (magister), canonicus Nannetensis, 277 C.
 — de Malestroict (magister), canonicus Nannetensis, 277 D F, 278 A.
 — Mallet (dominus), presbiter, rector ecclesie de Bombau, 274 A B.
 — Maloche vel Malloche, capellanus in ecclesia Cenomanensi, 155 B, 164 A.
 — Marie, presbiter, capellanus in ecclesia Andegavensi, 208 C.
 — Marie junior, capellanus in ecclesia Andegavensi, 219 G H.
 — Marie senior, capellanus in ecclesia Andegavensi, 219 G A.
 — Mathie (magister), canonicus Nannetensis, 280 A.
 — Mauricii (magister), canonicus Nannetensis, 276 E.
 — Mausifrote, persona Sancti Albini de Cormerio, 174 F.
 — Mauxon, capellanus in ecclesia Cenomanensi, 156 A.
- Johannes** de Mendonio, canonicus Guerrandie, 261 C.
 — Menot, capellanus in ecclesia Cenomanensi, 156 C.
 — Merven (magister), canonicus Nannetensis, 275 D E, 281 F.
 — Mesnage, capellanus cappellanie vocate Tournebelle, 209 A.
 — Militis, 122 B.
 — de Monasterio Legum (magister), canonicus Nannetensis, 280 C.
 — du Monsell (dominus), canonicus Nannetensis, 275 B.
 — Montanerii, capellanus in ecclesia Andegavensi, 206 E.
 — de Monte Basonis, 46 A.
 — de Moreto, canonicus Ambasie, 19 G.
 — de Mota, canonicus Redonensis, 170 F.
 — du Moulin, capellanus in ecclesia Cenomanensi, 164 C; cf. 156 A.
 — Mouchet, canonicus Andegavensis, 217 C D.
 — Mureti, domini Pape secretarius et canonicus Nannetensis, 277 D.
 — Natalis, presbiter, 91 E, 95 A.
 — Nepotis, 118 C.
 — Netor (sic) Odonis de Palombaria, canonicus Turonensis, 18 B.
 — d'Orgué (magister), canonicus Nannetensis, 275 E.
 — Ouvrouyn (dominus), dominus de Roches et de Poligneyo, 128 D, 129 B.
 — du Paeron, canonicus Nannetensis, 275 F.
 — le Paige, capellanus in ecclesia Cenomanensi, 102 C, 157 B, 158 A.
 — Paillard, dominus de la Villatte, 130 A.
 — Palu, capellanus in ecclesia Andegavensi, 207 D.
 — Papini, canonicus Andegavensis, 220 G.
 — Paris (magister), capellanus in ecclesia Nannetensi, 273 E F.
 — Paris (dominus), rector ecclesie de Chanteneio, 274 A.

Johannes de Passu, canonicus Nannetensis, 280 A.
 — Pauvert, 217 F.
 — Peterin, miles, dominus de Lupilanda, 152 A.
 — le Pennetier, rector ecclesie de Peregrina, 133 C.
 — Pergamenarii (magister), canonicus Nannetensis, 276 C.
 — Perier, capellanus in ecclesia Cenomanensi, 158 A.
 — Perot vel Perrot, capellanus in ecclesia Cenomanensi, 158 A., 165 B.
 — Picardelli, clericus Nannetensis, 279 B.
 — Picault, capellanus in ecclesia Cenomanensi, 160 B.
 — Piccardi, alias de Cherré, capellanus cappellanie Perrin des Bordeaux, 222 C.
 — Pinot (dominus), canonicus Nannetensis, 274 C.
 — de Planches, vel de Planchés, capellanus in ecclesia Andegavensi, 212 A.
 — Pledren, nepos Guillermi Guengen, episcopi Nannetensis, 273 A.
 — de Ploelan (magister), canonicus Nannetensis, 281 A.
 — Plusquepoy, capellanus in ecclesia Dolensi, 377 D., 381 B.
 — le Port, capellanus in ecclesia Turonensi, 18 H.
 — de Porta, capellanus in ecclesia Turonensi, 18 D.
 — de Porta, canonicus Andegavensis, 216 B.
 — Potier, capellanus Cenomanensis, 154 C., 163 E.
 — Prepositi (magister), presbiter, capellanus in ecclesia Andegavensi, 210 C., 217 E.
 — Prevost (magister), capellanus in ecclesia Cenomanensi, 155 A., 163 E.
 — Prevostere vel Prevostiere (dominus), presbiter, capellanus in ecclesia Andegavensi, 210 D., 216 E.
 — Quitier, archidiaconus Transmeduanensis, 217 C.
 — Rastelli (presbiter), rector eccle-

sie Sancti Dionisii Nannetensis, 278 D.
Johannes Regis (magister), cantor et canonicus Andegavensis, 212 A., 217 A G., 220 E.
 — Regis (magister), canonicus Nannetensis, 274 C D.
 — Regnard, capellanus in ecclesia Cenomanensi, 154 A.
 — de Remmi de Alnetis, capellanus in ecclesia Cenomanensi, 160 E.
 — Renard, alias de Millac, canonicus Andegavensis, 208 B.
 — des Renaulx (magister), 109 B.
 — Renier, canonicus Andegavensis, 209 F.
 — de Rennes, capellanus in ecclesia de Dinano, 370 E.
 — le Restif, capellanus cappellanie Sancti Andreae, 220 E.
 — Richier, capellanus in ecclesia Cenomanensi, 157 A.
 — Rigore, capellanus Turonensis, 18 C.
 — Riviere, capellanus in ecclesia Cenomanensi, 157 E., 165 B.
 — de la Riviere, capellanus Cenomanensis, 154 B.
 — de la Riviere (magister), capellanus in ecclesia Sancti Maclovii de Bedano, 368 D.
 — Roberti, capellanus cappellanie de Beaulabaise, 207 A., 217 G., 220 B.
 — Robillardti, canonicus Nannetensis, 261 B.
 — Robini (dominus), presbiter, capellanus in ecclesia Nannetensi, 274 F G.
 — de Rocha (dominus), capellanus cappellanie de Jonchers, 219 A.
 — de Rochari, capellanus in ecclesia Mauricii Andegavensi, 213 A.
 — Roger, capellanus in ecclesia Cenomanensi, 164 F.
 — Rolland, capellanus in ecclesia Cenomanensi, 155 B.
 — Rondeau (dominus), presbiter, 276 E.
 — Rouault, doctor, rector de Bourdineria, 279 C.

Johannes le Roy, 119 A.
 — de Rozaio, canonicus Nannetensis, 261 A.
 — Ruallen, capellanus cappellanie la Paronnière, 217 E.
 — de Saint-Pere, dominus de Clinchamp et de Saint-Vulphace, 113 A.
 — de Sancto Bricio, canonicus Leriensis, 21 D.
 — de Sancto Eustachio (dominus), celerarius Sancti Martini Turonensis, 17 D., 19 G.
 — de Sancto Maximo, cantor capituli Leriensis, 21 C.
 — Sanson, canonicus Cenomanensis, 167 C.
 — de Sculcula, canonicus Turonensis, 17 F.
 — de Suis Domibus (magister), canonicus Nannetensis, 261 A., 279 B.
 — de la Tallaye, 92 C.
 — de Tegula, Tegulla seu Thegulla, canonicus Nannetensis, 272 B et note 7, 276 E G.
 — du Teillol, presbiter, capellanus in ecclesia Andegavensi, 221 E.
 — Tentorum (dominus), capellanus in ecclesia Nannetensi, 278 E.
 — de Tertro, presbiter, capellanus cappellanie des Rochettes, 210 A., 218 A.
 — Tertrouix, 131 A.
 — Theobaldi, capellanus in ecclesia Andegavensi, 207 F., 212 A., 217 B.
 — de la Tillaye (magister), capellanus in ecclesia de Camilliaco, 207 E F.
 — Touteau, capellanus in ecclesia Nannetensi, 283 A E., 288 B.
 — Trouvé, capellanus in ecclesia Cenomanensi, 156 C.
 — de Valle, capellanus in ecclesia Andegavensi, 206 E., 212 C., 220 F.
 — de Valle Greignonis, canonicus Ambazie, 19 C.
 — Veau Ulmi, 146 A.
 — Vederii junior, presbiter, capellanus cappellanie Landiser, 209 F., 217 F.
 — Veluet, burgensis Cenomanensis, 95 B.

- Johannes Veron**, capellanus in ecclesia Cenomanensi, 155 B.
 — Veron, dominus de Chasselayo, 112 E.
 — Viau, capellanus in ecclesia Nannetensi, 280 G.
 — Viderii, canonicus Andegavensis, 212 E.
 — Vigerii (dominus), canonicus Nannetensis, 277 C.
 — de la Vignole (dominus), Andegavensis decanus, 224 et note 1.
 — Vyé, canonicus Andegavensis, 211 E, 218 D G.
Johanninus, canonicus Trecorensis, 342 A.
Johannis (Guillermus, Guillomonus et Rollandus).
Jordanus de Columpna, cantor Turonensis, 17 B.
 — Plaisant, canonicus Andegavensis, 209 B.
Josselin (Morbihan, arr. de Ploérmel).
 — Josselin; Beate Marie ecclesia, 370 E; rectores, 370 B; Sanctus Martinus de Josselin, 370 D (eccl.), 369 D (prioratus); Sanctus Michael de Josselin, prioratus curatus, 369 D; Sanctus Nicolaus de Josselin, 370 A (prioratus), 370 D (vicaria). Cf. Jocelini (Castrum).
Josserandus Fabri, presbiter, capellanus cappellanie Sancti Nicolai, alias du Perier, 213 E, 217 D.
Josso, canonicus Trecorensis, 342 A.
Jouain, capellania, 139 D; au diocèse du Mans (doyenné de Passais).
Joué (Maine-et-Loire, c^m de Thouarce, c^m de Joué-Étiou). — Joué, eccl., 233 D. Cf. Joé.
Joué, 258 C; eccl., 285 F. — **Joué-sur-Erdre** (Loire-Inférieure, c^m de Riaillé).
Joué-en-Charnie (Sarthe, c^m de Loué). — Joé in Charnia; Joeium; Joueium in Charnia; Joueyum in Charnia.
Joué-l'Abbé (Sarthe, c^m de Ballon). — Joé; Joeium Abbatis; Joueyum.
Joué-lés-Tours (Indre-et-Loire), c^m de Tours). — Joeium; Joeyum.
Joué-sur-Erdre (Loire-Inférieure, c^m de Riaillé). — Joué.
Joueium in Charnia; prior, 147 D. — **Joué-en-Charnie** (Sarthe, c^m de Loué).
Jouenneaux (Bertrandus).
Joueyum, Joueyum Abbatis; eccl., 85 G, 93 G; prior 86 A; prioratus, 146 B; rector, 88 C. — **Joué-l'Abbé** (Sarthe, c^m de Ballon).
Joueyum in Charnia, eccl., 121 B; prioratus, 121 G. — **Joué-en-Charnie** (Sarthe, c^m de Loué).
Jouin (Symon).
Jourdan (Johannes et Robertus).
Jourlani (Jaquetus).
Jourden (Johannes).
Jouyn, capellanus in ecclesia Cenomanensi, 158 A, 160 A.
Jouzeau (Egidius).
Jubaudière (la)—(Maine-et-Loire, c^m de Beaupreau). — Jubauderia, Jubaudière; eccl., 234 A, 247 A. Cf. Enjouboderia.
Jublains (Mayenne, c^m de Bais). — Jublens, eccl., 76 A, 83 A, 86 D, 134 B, 160 D, 168 C. Cf. Diablencticus vicus.
Jugneium, prioratus, 388 A. — **Juigné-sur-Sarthe** (Sarthe, c^m de Sablé).
Jugon (Côtes-du-Nord, arr. de Dinan). — Jugonium, eccl., 356 A.
Juheau (Egidius).
Juhelli (Nicolaus et Radulphus).
Juhellus, archiepiscopus Turonensis, 37 F.
 — Chaignon, canonicus Cenomanensis, 166 D.
Juigné (Maine-et-Loire, c^m d'Angers, c^m de Juigné-Béné). — Juigné, eccl., 202 C. Cf. Juigné sur Maienne; Juigneium supra Meduanam.
Juigné, eccl., 192 A. — **Juigné-sur-Loire** (Maine-et-Loire, c^m des Ponts-de-Cé).
Juigné, eccl., 71 D. — **Juigné-sur-Sarthe** (Sarthe, c^m de Sablé).
Juigné-des-Moutiers (Loire-Inférieure, c^m de Saint-Julien-de-Vouvantes). — Juneyum.
Juigné-sur-Loire (Maine-et-Loire, c^m des Ponts-de-Cé). — Juigné; Juigneium.
Juigné sur Maienne, priouré, 251 E. — **Juigné** (Maine-et-Loire, c^m d'Angers, c^m de Juigné-Béné).
Juigné-sur-Sarthe (Sarthe, c^m de Sablé). — Juigneium; Juigneium; Juigneium; Juigneium supra Sartham.
Juigneium, eccl., 230 D, 244 E. — **Juigné-sur-Loire** (Maine-et-Loire, c^m des Ponts-de-Cé).
Juigneium, Juigneium; manerium, 118 A, 121 B; prior, 153 C; prioratus, 72 C. — **Juigné-sur-Sarthe** (Sarthe, c^m de Sablé).
Juigneium supra Meduanam, 239 B. — **Juigné** (Maine-et-Loire, c^m d'Angers).
Juigneium supra Sartham, eccl., 121 A. — **Juigné-sur-Sarthe** (Sarthe, c^m de Sablé).
Juillé (Sarthe, c^m de Beaumont-sur-Sarthe). — Juillé, eccl., 66 D.
Julianus Abot, capellanus in ecclesia Cenomanensi, 156 B, 159 C.
 — de Baif, canonicus Cenomanensis, 168 C.
 — de Bauge, capellanus in ecclesia Cenomanensi, 165 C.
 — Bourée ou Bourrée, capellanus in ecclesia Andegavensi, 212 B, 217 E, 220 E.
 — Breteau, capellanus in ecclesia Cenomanensi, 154 C.
 — Couet, capellanus in ecclesia Sancti Audoeni in Belino, 159 A.
 — Crochet, capellanus ecclesie Andegavis, 184 A.
 — Dolbeau vel Dollebeau, capellanus in ecclesia Cenomanensi, 156 A, 157 B.
 — Dnrand, canonicus Nannetensis, 276 A, 284 E.
 — Fontaine, capellanus in ecclesia Cenomanensi, 157 A.
 — Gabriel, 129 A.
 — Gautier, capellanus in ecclesia de Savigneyo Episcopi, 159 E.
 — Henuier, capellanus in ecclesia Cenomanensi, 154 A.
 — Herbelin, capellanus in ecclesia Cenomanensi, 154 B, 163 D.

Julianus de Neufviz (magister), capellanus in ecclesia Cenomanensi, 156 c, 164 p.
 — Serou, capellanus in ecclesia Cenomanensi, 154 c, 163 d.
Julleio (Amauricus de).
Jumelaria, eccl., 197 c. — *La Jumellière* (Maine-et-Loire, c^m de Chemillé).
Jumelaye (Johannes).
Jumeleria, 234 p. — *La Jumellière* (Maine-et-Loire, c^m de Chemillé).

Jumelles (Maine-et-Loire, c^m de Longué). — Jumelles, Jumeles; prieuré, 189 d, 228 d, 251 c.
Jumellière (la) — (Maine-et-Loire, c^m de Chemillé). — Jumelaria; Jumeleria.
Juneyum; prior, 292 z. — *Juigné-des-Moutiers* (Loire-Inférieure, c^m de Saint-Julien-de-Vouvantes).
Jupilles (Sarthe, c^m de Château-Loir). — Jupiles, Jupilles; eccl., 61 b, 96 c; manerium, 97 b, 105 d; dominus, 97 b, 105 d.

Jussel (Richardus).
Juvardeil (Maine-et-Loire, c^m de Château-neuf-sur-Sarthe). — Juvardeil, 250 b. Cf. Gevaldel; Javardail.
Juvenis (Guillelmus).
Juigné (Mayenne, c^m de Chailland). — Juigné, Juvigneium; eccl., 75 c, 132 z; prioratus, 75 p, 133 a.
Juigni-sous-Andaine (Orne, arr. de Domfront). — Juvigneium; prior, 148 p. Cf. Gevaigné; Gevigneium.

K

K. Meschinot, 282 c.
Kaemenet-Ily, 336 b. — *Guemenet-Ily*, l'un des archidiaconés du diocèse de Léon.
Kaer, 315 p; prior, 315 d. — *Locmariaquer* (Morbihan, c^m d'Auray).
Kaer (Johannes de).
Kamfront, 335 a. — *Hôpital-Camfront* (Finistère, c^m de Daoulas).
Karentoer, decanatus, 319 b, 320 a. — *Carentoir* (Morbihan, c^m de la Gacilly).
Karfenten; persona, 376 c. — *Carfantin* (Ile-et-Vilaine, c^m et c^m de Dol).
Karian; persona, 300 g. — *Querrien* (Finistère, c^m de Scaër).
Karman (Finistère, c^m de Plabennec, c^m de Kernilis). — Kermagvan.
Karolus. Voir Carolus.
Karou, 360 z. — *Caro* (Morbihan, c^m de Malestroit).
Keberoer; prior, 315 d. — *Quiberon* (Morbihan, arr. de Lorient).
Keinmerch, 310 o. — *Quimerch* (Finistère, c^m du Faou).
Kemenedili, archidiaconatus, 333 a, 334 z, 335 a. — *Quemenet-Ily*, l'une des divisions du diocèse de Léon.
Kemenei Guegant, decanatus, 316 p. — *Gadéné* (Morbihan, arr. de Lorient).
Kemené Theboy, decanatus, 316 a. —

Les Bois, contrée du diocèse de Vannes.
Kemenetmaen; persona, 302 z, 306 p. — *Quéménéven* (Finistère, c^m de Château-lin).
Kemineuguen (Herveus de).
Kemmerch; persona, 302 c. — *Quimerch* (Finistère, c^m du Faou).
Kemper; claustrum, 341 p; eccl., 340 z. — *Quemper-Guezennec* (Côtes-du-Nord, c^m de Pontrieux).
Kemperelé, Kemperlé; abbas, 302 p, 306 c; camerarius, 306 c, 311 z; monasterium, 311 c; prior, 307 c. — *Quimperlé* (Finistère).
Kemperven, eccl., 340 d. — *Quemperven* (Côtes-du-Nord, c^m de la Roche-Derrien).
Ker (Petrus de).
Kerahès; canonici, 303 z; prior, 303 a. — *Carhaix* (Finistère, arr. de Château-lin).
Kercufolium, 284 d. — *Carquefou* (Loire-Inférieure, arr. de Nantes).
Kerentoer; prior, 315 b. — *Carentoir* (Morbihan, c^m de la Gacilly).
Kereti, 377 c, 381 c. — *Kéridy* (Côtes-du-Nord, c^m de Paimpol).
Keretus (Corlé), 310 z. — *Le Haut-Corlay* (Côtes-du-Nord, c^m de Corlay).
Kerfeuntean (Finistère, c^m de Quimper). — Islefonte; Villa Fontis.
Kergoast (G. de).

Kergrist-Moëlou (Côtes-du-Nord, c^m de Rostrenen). — Moelou.
Ker-Haès, Kerhaès; canonici et prebende, 307 b; prior, 306 d. — *Carhaix* (Finistère, arr. de Château-lin).
Kerhan, eccl., 358 a. — *Gréhon* (Côtes-du-Nord, c^m de Plancoët).
Kéridy (Côtes-du-Nord, c^m de Paimpol). — Kereti.
Kerléano (Morbihan, c^m de Pluvigner, c^m de Brech). — Kerleano, 315 c. Cf. Leanou prope Elraium.
Kerlouan (Finistère, c^m de Lesneven). — Kerlouan, Kerlouen; rector, 334, 337 c.
Kermagvan, 334 p. — *Karman* (Finistère, c^m de Plabennec).
Kornével (Finistère, c^m de Bannalec). — Kerneuguell, Kernevel; persona, 300 p, 305 b, 310 d.
Kernilis (Finistère, c^m de Plabennec). — Kernylis-Kernanvan.
Kernouès (Finistère, c^m de Lesneven). — Kernehez; rector, 337 z.
Kernylis Kermanvan; rector, 337 b. — *Kernilis* (Finistère, c^m de Plabennec).
Kerotrart (Nicolaus de).
Keroullay (H. et Johannes de).
Kerquefou, 283 a. — *Carquefou* (Loire-Inférieure, arr. de Nantes).
Kerrien, 310 z. — *Querrien* (Finistère, c^m de Scaër).

Kerriou (Guillelmus de).
Kersaint (Finistère, c^m de Ploudalmézeau, c^m de Landunvez). — Kersent.
 Kersauson (Guillelmus de).
 Kersent; rector, 338 c. — *Kersaint* (Finistère, c^m de Ploudalmézeau, c^m de Landunvez).

Kervignac (Morbihan, c^m de Port-Louis). — Querveniac; Quirviniac.
 Keryan, 365 c. — *Querrien* (Finistère, c^m de Scaër).
 Keymerch, 306 A. — *Quimerch* (Finistère, c^m du Faou).
 Kilbignon, 335 c. — *Saint-Pierre-*

Quilbignon (Finistère, c^m de Brest).
 Killiguarai (J. de).
 Kinti alias Keriti; persona, 377 c. — *Kérity* (Côtes-du-Nord, c^m de Paimpol).
 Kintin, 301 B. — *Le Vieux-Bourg* (Finistère, c^m de Pont-l'Abbé-Lambour, c^m de Tréguennec).

L

L. Montis Fortis, can. Trecorensis, 341 F.
Lababan (Finistère, c^m de Plogastel-Saint-Germain, c^m de Pouldreuzic). — Lambabon; Lanbaban.
Labricinis (eccl. de), 51 c. — *Lavardin* (Loir-et-Cher, c^m de Montoire).
Lacelle (la) — (Orne, c^m d'Alençon). — Lacella, Lacelle; eccl., 78 D, 140 B. Cf. Cella.
 Lacey, eccl., 79 G. — *Lassay* (Mayenne, arr. de Mayenne).
Lacquoué, parrochia, 100 B. — *Saint-Georges-de-Laconé* (Sarthe, c^m du Grand-Lucé).
Lac-Roger (le) — (Maine-et-Loire, c^m de Montrevault, c^m de la Chaussaire). — Lacus Rogerii, 198 A, 235 C.
 Laerret; rector, 338 F. — *Larret* (Finistère, c^m de Ploudalmézeau).
Lafeigne (dominus de), 102 B. — *La Feigne* (Sarthe, c^m et c^m de Pontvallain).
 Lagret (G. de).
Laieul(te), capellania, 143 D. — *Le Layeul* (Mayenne, c^m du Horps, c^m d'Hardanges).
Laigné (Mayenne, c^m de Château-Gontier). — Laigneium; Laygneyum; Leigneyum.
Laigné-en-Belin (Sarthe, c^m d'Écomoy). — Laigné, Laigneium; capellania, 102 B; eccl., 63 A, 101 B, 161 F, 166 A. Cf. Latiniacus.
 Laigneium, Laigneyum; eccl., 200 A, 211 C. — *Laigné* (Mayenne, c^m de Château-Gontier).
Laignelet (Ille-et-Vilaine, c^m de Fougères). — Agniculus.

Lailé (Ille-et-Vilaine, c^m de Guichen). — Alleium; Lalleium.
 Laillier, signature, 213 D.
 Laillis (Johannes).
 Laleman (Matheus).
Lalleu ou *Saint-Jouin* (Ille-et-Vilaine, c^m du Sel). — Alodium.
Lalleu (Loir-et-Cher, c^m de Montrichard, c^m de Pontlevoy). — Alodium; Alodium.
 Lalleium, eccl., 176 G. — *Lailé* (Ille-et-Vilaine, c^m de Guichen).
 Lambabon; persona, 299 D. — *Lababan* (Finistère, c^m de Plogastel-Saint-Germain, c^m de Pouldreuzic).
 Lambalia (Alanus et Yvo de).
Lamballe (Côtes-du-Nord, arr. de Saint-Brieuc). — Lambalia, prioratus, 392 A; Sancti Martini prior, 356 A; Sancti Melani prior, 354 D.
 Lambert (dominus), 275 D.
 Lambert (Carolus).
 Lamberti (Arnaldus et Symon).
Lambézellec (Finistère, c^m de Brest). — Lambeselec, 335 B. Cf. Lanbezelec.
 Lamelardiere (Petrus de).
 Lamenaum, Lameneium; eccl., 67 G, 86 C, 111 D, 161 F, 166 A. — *Lamnay* (Sarthe, c^m de Montmirail).
 Lamencia (Jacobus de).
 Lameré, Lamereium; eccl., 8 L, 27 B. — *Leméré* (Indre-et-Loire, c^m de Richelieu).
 Lameti (Petrus).
 Lamey (prior de), 341 F; au diocèse de Tréguier.
 Lammereium, eccl., 39 H. — *Leméré* (Indre-et-Loire, c^m de Richelieu).

Lamnay (Sarthe, c^m de Montmirail). — Lamenaum; Lameneium.
Lampaul (Finistère, c^m de Landivisiau). — Landa Pauli Botenes.
Lampaul-Plouarzel (Finistère, c^m de Ploudalmézeau). — Landa Pauli Ploearzvel; Lanna Pauli Ploc-Arzel.
Lampaul-Ploudalmézeau (Finistère, c^m de Ploudalmézeau). — Landapani.
 Lanbaban, 304 D, 309 E. — *Lababan* (Finistère, c^m de Plogastel-Saint-Germain, c^m de Pouldreuzic).
 Lanbezelec; rector, 338 E. — *Lambézellec* (Finistère, c^m de Brest).
 Lancelinus, capellanus in ecclesia Turonensi, 181.
 — canonicus Sancti Petri de Curia, 59 A.
Lancé (Ille-et-Vilaine, c^m de Rennes, c^m de Châtillon-sur-Seiche). — Laniceium, eccl., 180 B.
Lanchaillou (Loire-Inférieure, c^m et c^m de Nantes). — Angulus Chaillou. Voir aussi Suspensi.
Lancieux (Côtes-du-Nord, c^m de Ploubalay). — Lancieu, eccl., 364 D. Cf. Lanxioc.
 Landa, eccl., 54 A; au diocèse du Mans.
 Landa, eccl., 362 A. — *La Lande* (Ille-et-Vilaine, c^m et c^m de Pipriac).
 Landa (dominus de), 191 B.
 Landa (Radulphus de).
 Landæ, eccl., 105 D. — *Les Landes* (Sarthe, c^m de Fresnay-sur-Sarthe, c^m de Saint-Ouen-de-Mimbré).
 Landa Hoernei; rector, 336 E. — *La-*

- houarneau* (Finistère, c^m de Plouescat).
- Landa Karoli*, eccl., 190 G, 228 F. — *La Lando-Chasles* (Maine-et-Loire, c^m de Longué).
- Landal* (Ile-et-Vilaine, c^m de Pleine-Fougères, c^m de la Boussac). — *Landal*, canonicatus, 382 B; canonicus, 378 D.
- Landa Pauli Botenes*; rector, 336 D. — *Lampaul* (Finistère, c^m de Landivisiau).
- Landa Pauli Ploearzel*; rector, 336 D; vicarius, 338 F. — *Lampaul-Plouarzel* (Finistère, c^m de Ploudalmézeau).
- Landapauli Ploedalmezeu*; rector, 338 E. — *Lampaul-Ploudalmézeau* (Finistère, c^m de Ploudalmézeau).
- Landaul* (Morbihan, c^m de Pluvigner). — *Landaule*, *Landaulle*, eccl., 313 B, 321 A, 326 H, 328 F, 331 D.
- Landays* (J. et Johannes).
- Lande (la)* (Ile-et-Vilaine, c^m et c^m de Pipriac). — *La Lande*; dominus, 373 A; prioratus, 372 D. Cf. *Landa*.
- Landeau* (Ile-et-Vilaine, c^m de Fougères). — *Landeauum*, eccl., 181 A. Cf. *Landeau*.
- Landebaron* (Côtes-du-Nord, c^m de Bégard). — *Landebarum*; rector, 349 D.
- Landébia* (Côtes-du-Nord, c^m de Plancoët). — *Landebia*, 383 A.
- Landec (la)* (Côtes-du-Nord, c^m de Plélan-le-Petit). — *La Landec*, 382 H.
- Lande-Chasles (la)* (Maine-et-Loire, c^m de Longué). — *Lande Chasles*, prieuré, 251 C. Cf. *Landa Karoli*.
- Landeda* (Finistère, c^m de Lannilis). — *Landeda* (rector de), 334 F, 337 D.
- Landeau*, prioratus, 174 B. — *Landeau* (Ile-et-Vilaine, c^m de Fougères).
- Landeavant*, 313 A. — *Landévant* (Morbihan, c^m de Pluvigner).
- Lande Gobin (la)*, capellania in ecclesia parrochiali Sancti Johannis de Garetis, 362 A.
- Landeguenec*, *Landeguenec*; abbas, 306 C; vicarius, 308 G. — *Landévenec* (Finistère, c^m de Crozon).
- Landéhen* (Côtes-du-Nord, c^m de Lamballe). — *Landehan*, *Landehen*; persona, 376 G, 380 F.
- Landeau* (Finistère, c^m de Châteauneuf-du-Faou). — *Landeau*, prebenda, 308 B, 309 A. Cf. *Lantelau*.
- Landemaure* (Maine-et-Loire, c^m et c^m d'Angers). — *Landemore*.
- Landemont* (Maine-et-Loire, c^m de Chantoceaux). — *Landemona*, eccl., 288 A.
- Landemore* (capellania vocata), 209 A. — *Landemaure* (Maine-et-Loire, c^m et c^m d'Angers).
- Landepourie* (dominus de), 95 B.
- Lande-Poutre* (Mayenne, c^m de Bais, c^m de Jublains). — *Lande-Repouste*.
- Lande-Repouse* (Petrus de).
- Lande-Repouste* (dominus), 165 G. — *Lande-Poutre* (Mayenne, c^m de Bais, c^m de Jublains).
- Landerneau* (Finistère, arr. de Brest). — *Landerneau*, *Landerniau*; rector, 335 B, 338 D. Cf. *Sanctus Thomas*.
- Landeronde* (Maine-et-Loire, c^m du Loroux-Béconnais, c^m de Bécon). — *Mangoe de Landa Rotonda*.
- Landes (les)* (Sarthe, c^m de Fresnay-sur-Sarthe, c^m de Saint-Ouen-de-Mimbré). — *Landæ*.
- Landévant* (Morbihan, c^m de Pluvigner). — *Landévant*, 321 A, 324 D, 326 H, 328 F, 331 D. Cf. *Landévant*.
- Landévenec* (Finistère, c^m de Crozon). — *Landevenec*, monasterium, 311 D. Cf. *Landeguenec*; *Landeguenec*; *Landeguenec*.
- Landivy* (Mayenne, arr. de Mayenne). — *Landevicus*, eccl., 75 E, 132 E.
- Landrévarzec* (Finistère, c^m et c^m de Briec-de-l'Odé). — *Landrévarzec*, 310 N.
- Landudec* (Finistère, c^m de Plogastel-Saint-Germain). — *Landudec*, *Landudoc*; eccl., 304 C, 309 I; persona, 299 D.
- Landugen*, eccl., 358 F. — *Landujan* (Ile-et-Vilaine, c^m de Montauban).
- Landugen* (Côtes-du-Nord, c^m et c^m de Callac). — *Landujan*, prioratus, 303 A, 311 C. Cf. *Landuygan*.
- Landujan* (Ile-et-Vilaine, c^m de Montauban). — *Landujan*, eccl., 366 B. Cf. *Landugen*.
- Landunvez* (Finistère, c^m de Ploudalmézeau). — *Landunvez*, 335 E; rector, 338 A.
- Landuygan*, prior, 306 D. — *Landugen* (Côtes-du-Nord, c^m et c^m de Callac).
- Lanedern*; persona, 302 B. — *Lannédern* (Finistère, c^m de Pleyben).
- Landnec* (Morbihan, c^m de Lorient, c^m de Plœmeur). — *Lannennec*.
- Lanesgat*, 305 E. — *Laniscat* (Côtes-du-Nord, c^m de Goarec).
- Lanevret*; rector, 337 E. — *Lanneufret* (Finistère, c^m de Ploudiry).
- Langaal*; persona, 376 F, 380 G. — *Langast* (Côtes-du-Nord, c^m de Plouguenast).
- Langadiar*, prioratus curatus, 365 E. — *Languedias* (Côtes-du-Nord, c^m de Plélan-le-Petit).
- Langala* (Johannes et Yvo de).
- Langan* (Ile-et-Vilaine, c^m de Bécherel). — *Langan*, 383 B.
- Langast* (Côtes-du-Nord, c^m de Plouguenast). — *Langaal*.
- Langeais* (Indre-et-Loire, arr. de Chinon). — *Langés*, *Langesium*; capitulum, 42 D, 386 D; eccl., 48 B; prebendæ, 48 B; Sanctus seu Beatus Johannes, eccl., 48 A B; Sanctus Laurentius, eccl., 37 B; Sanctus Martinus, capella, 48 B.
- Langlays*, capellanus in ecclesia Cenomanensi, 157 C.
- Langoat* (Côtes-du-Nord, c^m de Tréguier). — *Langoat*, *Langoet*; eccl., 343 C; rector, 349 A.
- Langoëlan* (Morbihan, c^m de Guéméné). — *Langouellan*; *Langouellan*.
- Langoeznou*; rector, 336 A, 338 C. — *Gouënou* (Finistère, c^m de Brest).
- Langon* (Ile-et-Vilaine, c^m de Redon). — *Langon*, 319 E, 328 J.
- Langonnet* (Morbihan, c^m de Gourin). — *Langonec*, *Langonet*, *Lango-*

- nium; abbas, 307 B; monasterium, 308 D; persona, 300 G, 305 G.
Langouelan, *Langouellan*, 322 E, 324 K, 327 F, 329 I, 331 F. — *Langoëlan* (Morbihan, c^m de Guémené).
Langouët (Ille-et-Vilaine, c^m de Hédé). — *Langouet*, eccl., 367 C.
Langourla (Côtes-du-Nord, c^m de Collinée). — *Langourlay*, eccl., 353 A.
Langrolay (Côtes-du-Nord, c^m de Ploubalay). — *Langrollay*, eccl., 365 B.
Languedias (Côtes-du-Nord, c^m de Plélan-le-Petit). — *Langadiar*.
Languefret, 334 E. — *Lannafret* (Finistère, c^m de Ploudiry).
Languenan (Côtes-du-Nord, c^m de Plancoët). — *Languenam*, *Languenan*; persona, 376 F, 380 E, 383 A.
Languengar (Finistère, c^m et c^m de Lesneven). — *Languengar*; rector, 337 E.
Languern, prioratus, 308 F; vicarius, 308 F. — *Lanvern* (Finistère, c^m de Plogastel-Saint-Germain, c^m de Plonéour-Lanvern).
Languidic (Morbihan, c^m d'Hennebont). — *Languidic*, 313 C, 321 A, 324 A, 326 I, 329 A, 331 E.
Lanhélin (Ille-et-Vilaine, c^m de Combourg). — *Lanhelin*, 383 C.
Lanhermoet (Alanus, Johannes et Oliverius de).
Lanhoarneau (Finistère, c^m de Plonecat). — *Lanhoarneu*, 334 A. Cf. *Landa Hoernei*.
Lanildut (Finistère, c^m de Ploudalmézeu). — *Lanyldut*.
Laniscat (Côtes-du-Nord, c^m de Goaret). — *Laniscat*, 310 I. Cf. *Laneyat*, *Lanyzgat*.
Lanloup (Côtes-du-Nord, c^m de Plouha). — *Lanlop* alias *Loulem*, 382 D.
Lanlouran, *Lanlouren*; eccl., 344 B; rector, 349 E. — *Saint-Laurent* (Côtes-du-Nord, c^m de Bégard).
Lannéria (Côtes-du-Nord, c^m de Tréguier). — *Lanmelin*, *Lanmerin*; eccl., 344 G, 350 E.
Lanneuleuc, 381 B. — *Lanvellec* (Côtes-du-Nord, c^m de Plestin).
- Lanneur* (Finistère, arr. de Morlaix). — *Lanneur*, *Lanmour*; prior, 377 B, 381 B; vicarius, 377 A, 380 G.
Lannodez (Côtes-du-Nord, c^m de Iazardrieux). — *Lanmaudez*, *Lanmeudez*; persona, 377 A, 380 G.
Lanna Pauli, *Ploe Arzmel*, prioratus, 335 D. — *Lampaul-Plouarzel* (Finistère, c^m de Ploudalmézeu).
Lannebert (Côtes-du-Nord, c^m de Lannollon). — *Lanneber*, eccl., 355 E.
Lannédern (Finistère, c^m de Pleyben). — *Lannedern*, 305 M. Cf. *Lannedern*; *Lenedern*.
Lannennec; prior, 315 A. — *Lanéec* (Morbihan, c^m de Lorient, c^m de Plomeur).
Lanneufret (Finistère, c^m de Ploudiry). — *Lanefret*; *Languefret*.
Lannevez (Côtes-du-Nord, c^m de Paimpol, c^m de Ploubarlanec). — *Lannevez*, 383 B.
Lannilis (Finistère, arr. de Brest). — *Lanna Ecclesie*, 334 G. Cf. *Lannyllis*.
Lannion (Côtes-du-Nord). — *Lannion*, prior, 339 B; rector, 350 E. Cf. *Lannyon*.
Lannitic, eccl., 355 E. — *Lantic* (Côtes-du-Nord, c^m d'Étables).
Lannouez, *Lannoys*; decanatus, 309 D, 370 A; eccl., 361 C, 369 D. — *Lanonée* ou *la Nouée* (Morbihan, c^m de Josselin).
Lannouon (Johannes de).
Lannyllis; rector, 337 B. — *Lannilis* (Finistère, arr. de Brest).
Lannyon, prioratus, 343 A; vicarius, 345 C. — *Lannion* (Côtes-du-Nord).
Lanoas, 383 B. — *La Nouaye* (Ille-et-Vilaine, c^m de Montfort-sur-Meu).
Lanouée ou *la Nouée* (Morbihan, c^m de Josselin). — *Lannouez*; *Lannoys*.
Lanrelas (Côtes-du-Nord, c^m de Broons). — *Lanrelas*, *Lanrelay*; eccl., 358 E, 366 C.
Lanriec (Finistère, c^m de Concarneau). — *Lanriec*, *Lanrienc* 305 A, 310 D; persona, 300 E.
- Lanrigan* (Ille-et-Vilaine, c^m de Hédé). — *Lanrigan*, eccl., 367 D.
Lanrivoaré (Finistère, c^m de Saint-Renan). — *Lanrivaré*, *Lanrivoaré*, 335 E, 338 E.
Lantelau, prebenda, 306 L. — *Lanteloux* (Finistère, c^m de Châteauneuf-du-Faou).
Lantenac (Côtes-du-Nord, c^m de la Chère, c^m de la Ferrière). — *Lantenac*; abbas, 383 C.
Lantic (Côtes-du-Nord, c^m d'Étables). — *Lannitic*.
Lantillac (Morbihan, c^m de Roban). — *Lantillac*, 318 C, 323 A, 325 G.
Lanvalley (Côtes-du-Nord, c^m de Dinan). — *Lanvalay*, *Lanvallis*; persona, 376 E, 380 E.
Lanvaudan (Morbihan, c^m de Plouay). — *Lanvaudoan*, 316 B, 322 A, 324 K, 327 C, 329 C, 331 F.
Lanvaux (Morbihan, c^m et c^m de Grandchamp). — *Lanvaux*, monasterium, 315 B.
Lanvelloc (Côtes-du-Nord, c^m de Plestin). — *Lanmeuleuc*; *Lanvoleuc*.
Lanvern (Finistère, c^m de Plogastel-Saint-Germain, c^m de Plonéour-Lanvern). — *Languern*.
Lanzezac (Côtes-du-Nord, c^m de la Roche-Derrien). — *Lanzezac*; rector, 349 B.
Lanvoleuc; persona, 377 B. — *Lanvellec* (Côtes-du-Nord, c^m de Plestin).
Lanvallon (Côtes-du-Nord, arr. de S.-Brieuc). — *Lanvolon*; persona, 377 A, 380 G; domus Dei, 377 C.
Lanzioc, eccl., 358 D. — *Lancieuz* (Côtes-du-Nord, c^m de Ploubalay).
Lanyldut; rector, 338 B. — *Lanildut* (Finistère, c^m de Ploudalmézeu).
Lanyzgat; persona, 301 D. — *Laniscat* (Côtes-du-Nord, c^m de Goaret).
Larçay (Indre-et-Loire, c^m de Tours). — *Larçaium*, *Larçayum*; eccl., 8 D E, 10 B, 23 C, presbiter, 32 B.
Larchamp (Mayenne, c^m d'Ernée). — *Largus Campus*.
Larchier (Alanus et Guillelmus).
Larget (J.).

- Largus Campus**, eccl., 75 D, 132 B. — **Larchamp** (Mayenne, c^m d'Ernée).
- Larri** (Morbihan, c^m de Questembert). — **Laré**, **Laret**, 319 A, 323 D, 325 K, 328 C, 330 E.
- Larret** (Finistère, c^m de Ploudalmézeau). — **Laerret**.
- Larriz** (Stephanus de).
- Larsis**, eccl., 362 A. — **Lassy** (Ille-et-Vilaine, c^m de Guichen).
- Lassay** (Mayenne, arr. de Mayenne). — **Lassayum**, eccl., 142 C. Cf. **Lacey**.
- Lasse** (Maine-et-Loire, c^m de Noyant). — **Lasse**, eccl., 226 E; prieuré, 251 C. Cf. **Ascia**.
- Lassy** (Ille-et-Vilaine, c^m de Guichen). — **Lassy**, prioratus curatus, 372 E. Cf. **Larsis**.
- Lateium**, **Lateyum**; prior, 204 D, 240 G. — **Le Lattay** (Maine-et-Loire, c^m de Thouarcé, c^m de Faye).
- Latiniacus**, eccl., 53 E. — **Ligné** (Mayenne) ou **Ligné-en-Botin** (Sarthe).
- Lato Nemore** (eccl. de), 77 C. — **Lesbois** (Mayenne, c^m de Gorron).
- Lattay (le)** — (Maine-et-Loire, c^m de Thouarcé, c^m de Faye). — **S. Jacobus**, prioratus, 196 E. Cf. **Lateyum**.
- Lauducelli** (Guillelmus).
- Laudunum**; prior, 39 E. — **Loudun** (Vienne).
- Launaisay**, cappellania, 371 C. — **Launay-Sinant** (Ille-et-Vilaine, c^m de Montfort, c^m de Bédée).
- Launay**, capellanus in ecclesia Cenomansensi, 158 A.
- Launay** (Mayenne, c^m de Loiron, c^m de Launay-Villiers). — **Alnetum**.
- Launay** (Christoforus, Dionisius, G. Johannes et Petrus de).
- Launay-Bertrand** (Côtes-du-Nord, c^m d'Évran, c^m de Plouasne). — **Launay Bertrand**, capella, 366 F.
- Launay de Blais**; capella, 371 D. — **La Gavens** (Ille-et-Vilaine, c^m de Bécherel, c^m d'Irodouer).
- Launay-Quinard** (Ille-et-Vilaine, c^m de Saint-Servan, c^m de Saint-Jouan-des-Guérets). — **Launay Guinart**; capellania, 363 A.
- Launay-Sinant** (Ille-et-Vilaine, c^m de Montfort, c^m de Bédée). — **Launaisay**.
- Lauré** (Grassin de).
- Laurenan** (Côtes-du-Nord, c^m de Merdrignac). — **Laurunan**.
- Laurencii** (Petrus, Philippus).
- Laurencius** de Balanic, decanus Cenomanensis, 83 E, 86 D. — **Oliverii**, capellanus in ecclesia Andegavensi, 184 E. — **Picquoy**, presbiter, 45 E. — **de Sancto Petro**, canonicus Andegavensis, 212 B.
- Lauro** (Johannes de).
- Laurunan**, eccl., 355 E. — **Laurenan** (Côtes-du-Nord, c^m de Merdrignac).
- Lausa**, 319 B. — **Lauzach** (Morbihan, c^m de Questembert).
- Laustent**, 315 E. — **Nostang** (Morbihan, c^m de Port-Louis).
- Lauzach** (Morbihan, c^m de Questembert). — **Lauza**, **Lauzac**, 323 C, 325 K, 328 A, 330 E. Cf. **Lauza**; **Lauza**.
- Laval** (Mayenne). — **Lavallis**; **Lavallis Guidonis**.
- Laval** (Theobaldus de).
- Lavalle** (Egidius de).
- Lavallis**, **Lavallis Guidonis**; archidiaconatus, 74 E, 89 D; archidiaconus, 58 B, 86 D, 90 A, 126 C, 131, 148 C; decanatus, 89 D, 126-131, 152 E; dominus, 127 E, 138 B, 130 B, 131 A B; eccl., 74 D; Sancta Katherina, prioratus, 74 F, 128 A; Sanctus Martinus, prioratus, 128 B, 148 C; Sanctus Thugal, eccl., 127 B, 128 B; Trinitas, vel Sancta Trinitas, eccl., 127 D, 128 C D E, 129 A (ter), 130 B (ter), 131 A B. — **Laval** (Mayenne).
- Lavardin** (Loire-et-Cher, c^m de Montoire). — **Lavardinum**, castrum, 100 C; burgenses, 99 C; leprosaria, 99 C; prior, 150 E; prioratus, 81 E, 387 B; Sanctus Genesisius, 62 A, 98 C. Cf. **Labricinis**.
- Lavardin**, jadis **Tessé** (Sarthe, c^m de Conlie). — **Tessé**.
- Lavarié** (Sarthe, c^m de Vibraye). — **Lavarié**, **Lavareyum**; abbas, 150 B, archidiaconus 166 D; eccl., 112 A, 132 D; manerium, 133 B; parochia, 112 D; prioratus, 68 D, 11 E.
- Lavan** (Loire-Inférieure, c^m de Savenay). — **Lavan**, 259 F. Cf. **Vallis**.
- Lavenay** (Sarthe, c^m de la Chartre-sur-le-Loir). — **Lavenayum**, **Lavencium**; eccl., 61 F, 97 B.
- Lavernat** (Sarthe, c^m de Mayet). — **Lavernatz**, eccl., 96 D.
- Layeul (le)** — (Mayenne, c^m du Horps, c^m d'Hardanges). — **Laiuel (le)**.
- Laz** (Finistère, c^m de Châteauneuf-du-Faou). — **Laz**; persona, 302 E, 306 G, 311 E.
- Leanou prope Elraium**; prior, 315 G. — **Karléano** (Morbihan, c^m d'Auray, c^m de Brech).
- Lebardi seu Lebart** (Matheus).
- Lebays**, ecclesia, 138 E. — **Lesbois** (Mayenne, c^m de Gorron).
- Lebin**, 316 D, 324 I, 329 B. — **Lesbins** (Morbihan, c^m et c^m de Pontscorff).
- Lebourdays** (Nicolaus).
- Lebriz**, capellanus in ecclesia Cenomansensi, 155 A.
- Lécoussé** (Ille-et-Vilaine, c^m de Fougères). — **Excussa**.
- Legium**, eccl., 7 K, 13 G; presbiter, 35 E. — **Le Liège** (Indre-et-Loire, c^m de Montrésor).
- Léhon** (Côtes-du-Nord, c^m de Dinan). — **Lehonium**, **Leonium**; eccl.; 365 D; prior, 362 B, 363 C, 365 E, 371 A, 382 F; prioratus, 392 E; sacristia, 371 A; Sanctus Maclovius de Lehonio, prioratus, 373 C.
- Lehouix** (Oliverius).
- Leméré** (Indre-et-Loire, c^m de Richelieu). — **Laméré**; **Lamereium**; **Lammereium**; **Lammereyum**.
- Lemorays** (Egidius).
- Lemosinaria**, **Lemosinera**; eccl., 266 B, 270 K. — **La Limousinière** (Loire-Inférieure, c^m de Saint-Pilbert).
- Lendeguennec**; abbas, 302 G. — **Landévennec** (Finistère, c^m de Crozon).
- Lendeguennec** (D. de).
- Lendujan**; persona, 299 A. — **Lan-**

- dujan* (Ille-et-Vilaine, c^m de Montauban).
- Lenedern*, 310 N. — *Lannédarn* (Finistère, c^m de Pleyben).
- Lengés*, *Lengosium*; capitulum, 30 D; Sanctus Johannes, eccl., 6 I; Sanctus Laurentius, 6 D, 14 F, 29 B; Sanctus Martinus, capella, 48 B. — *Langeais* (Indre-et-Loire, arr. de Chinon).
- Lengesio* (Mathei de).
- Lenglée* Rensauld, manerium, 122 D. — *L'Onglée-Brun* (Sarthe, c^m de Sablé, c^m d'Asnières).
- Lennon* (Finistère, c^m de Pleyben). — Lennon, 310 N; persona, 302 B; 305 L.
- Lentillac*, 327 K, 329 K. — *Lantillac* (Morbihan, c^m de Rohan).
- Leon*, 202 C. — *Le Lion-d'Angers* (Maine-et-Loire, arr. de Segré).
- Leonensis* seu *Leonense*; archidiaconus, 333 A; archidiaconatus, 333; archipresbiteratus, 336 B à E, 337 ABC; cantor, 333 B; capitulum, 336 ABC DE; diocesis, 333; episcopus, 333 A; fabrica, 333 C; prebendæ, 333 ABC; thesauraria, 333 C. — *Saint-Pol-de-Léon* (Finistère, arr. de Morlaix).
- Leonia* (Radulphus de).
- Leonium*, *Leonium* Andegavense, 204 A, 239 C; prior, 240 D; prioratus, 390 B. — *Le Lion-d'Angers* (Maine-et-Loire, arr. de Segré).
- Leonius* Tisart (magister), canonicus Nannetensis, 276 C.
- Lepaige* (Johannes).
- Lerbouil* (Claudius de).
- Léré* (Cher, arr. de Sancerre). — *Leriacum*, *Leriacum* in Bituria; capitulum, 21 C; prepositus, 20 A.
- Lerné* (Indre-et-Loire, c^m de Chinon). — *Lerné*, *Lerneium*; eccl., 9 B, 27 G, 40 A, 46 A, 47 B.
- Leroux* (Andreas).
- Lertzardrou* (prior de), 339 B. — *Lertzardrou* (Côtes-du-Nord, arr. de Lannion).
- Lesbins* (Morbihan, c^m et c^m de Pontscorff). — *Lesbin*, 327 A, 331 G. Cf. *Lebin*.
- Lesbois* (Mayenne, c^m de Gorron). — *Lato Nemore* (de); *Lebays*.
- Lescouët* (Côtes-du-Nord, c^m de Goarec). — *Lescoué*, *Lescouet*, 322 G, 324 M, 327 F, 329 H, 331 I.
- Lescouët* (Côtes-du-Nord, c^m de Jugon). — *Lescouet*, eccl., 364 D.
- Lescourre* (Alanus).
- Lesgui* (Johannes de).
- Lésigné* (Maine-et-Loire, c^m de Seiches). — *Lesigneium*.
- Lesmin* (Richardus de).
- Lesneven* (Finistère, arr. de Brest). — *Lesneven*, 334 F; vicarius, 337 K.
- Lespervex* (Jean de).
- Lespinay*, prieuré, 255 A. — *L'Épinay* (Maine-et-Loire, c^m et c^m de Saint-Georges-sur-Loire).
- Lesplendem* (Guido de).
- Lesquier* (Stephanus de).
- Lesuil* (Thomas).
- Lesven* (Georgius de).
- Leuchan* (Finistère, c^m de Châteauneuf-du-Faou). — *Leuchan*, 305 M. Cf. *Lochan*; *Luchan*.
- Levraut* (Johannes).
- Leygneyum*, 237 I. — *Laigné* (Mayenne, c^m de Château-Gontier).
- Lézardrieux* (Côtes-du-Nord, arr. de Lannion). — *Lertzardrou*.
- Lézigné* (Maine-et-Loire, c^m de Seiches). — *Lexigné*, *Lexigneium*, *Lexineium*, 190 F, 191 E, 229 D; prior, 230 B.
- Libonne* (Johannes).
- Liborius*, *Cenomanensis* episcopus, 54 EF.
- Licinius* Cheminart, canonicus *Cenomanensis*, 168 B.
- Liège* (*Le*) — (Indre-et-Loire, c^m de Montrésor). — *Legium*.
- Lieuron* (Ille-et-Vilaine, c^m de Pipriac). — *Lieuron*, eccl., 368 K.
- Lièze* (Indre-et-Loire, c^m de l'Isle-Bouchard, c^m de Chezelles). — *Lieze*, *Liozia*; eccl., 8 F, 16 E, 27 C, 39 F; prioratus, 28 C.
- Liffré* (Ille-et-Vilaine, arr. de Rennes). — *Liffré*, *Liffereyum*; eccl., 174 G, 177 J.
- Ligeium* prior, 30 D. — *Le Liget* (Indre-et-Loire, c^m de Montrésor, c^m de Chemillé-sur-Indrois).
- Liger* (G.).
- Liger*, 284 A E. — *La Loire*, fleuve.
- Liget* (*le*) — (Indre-et-Loire, c^m de Montrésor, c^m de Chemillé-sur-Indrois). — *Ligetum*; prior, 426. Cf. *Ligeium*.
- Ligné* (Loire-Inférieure, arr. d'Ancenis). — *Ligné*, 258 B, 285 K. Cf. *Lingné*.
- Ligneri*. Voir *Lignori*.
- Ligneris*, prioratus, 24 A. — *Lignières* (Indre-et-Loire, c^m d'Azay-le-Rideau).
- Lignerix*, decanatus, 63 D; eccl., 63 F. — *Lignières-la-Carelle* (Sarthe, c^m de la Fresnaye).
- Ligneris*, 228 C. — *Linières-Bouton* (Maine-et-Loire, c^m de Noyant).
- Ligneriac* la Doucelle, eccl., 78 C. — *Lignières-la-Doucelle* (Mayenne, c^m de Couptrain).
- Ligneris* (Franciscus de).
- Lignieres*, 239 I. — *Saint-Jean-de-Linières* (Maine-et-Loire, c^m de Saint-Georges-sur-Loire).
- Lignières* (Indre-et-Loire, c^m d'Azay-le-Rideau). — *Ligneris*; *Lineris*.
- Lignières-la-Carelle* (Sarthe, c^m de la Fresnaye). — *Ligneris*; *Lineris*.
- Lignières-la-Doucelle* (Mayenne, c^m de Couptrain). — *Ligneris* la Doucelle; *Lineris* la Doucelle.
- Lignol* (Morbihan, c^m de Guéméné). — *Lignol*, 322 H, 327 K, 329 I, 331 L. Cf. *Lingnol*.
- Lignon* (de), *Cenomanensis* canonicus, 100, note 1.
- Lignori* (dominus de), 100 B; — *Lignori* (Stephanus de).
- Ligolium*, eccl., 15 K, 25 F, 38 D. — *Ligueil* (Indre-et-Loire, arr. de Loches).
- Ligré* (Indre-et-Loire, c^m de Richelieu). — *Ligreium*, *Ligroyum*; eccl., 8 F, 15 H, 27 A, 39 B; Sanctus Martinus, eccl., 46 A.
- Ligron* (Sarthe, c^m de Malicorne). — *Ligronium*, eccl., 73 F, 125 C.

- Liguil* (Indre-et-Loire, arr. de Loches). — *Liguel*, 9 A. Cf. *Ligolium*.
- Lillemor* (Ille-et-Vilaine, c^m de Châteauneuf-en-Bretagne). — *Insula Mauri*.
- Limeray* (Indre-et-Loire, c^m d'Amboise). — *Limerayum*, eccl., 13 C. Cf. *Lumereium*; *Lumereyum*; *Lyméré*.
- Limerzel* (Morbihan, c^m de Rochefort-en-Terre). — *Lymersel*; *Martirum*.
- Limoelan* (Côtes-du-Nord, c^m de Broons, c^m de Sévignac). — *Lymonelan*.
- Limousinière* (*la*) — (Loire-Inférieure, c^m de Saint-Philbert-de Grandlieu). — *Limosinaria*, *la Limosinière*; eccl., 259 B, 291 D. Cf. *Lemosinaria*; *Lemosinera*.
- Lineris*, eccl., 11 B; presbiter, 34 A; prior, 41 F. — *Lignières* (Indre-et-Loire, c^m d'Azay-le-Rideau).
- Lineris*, decanatus, 89 A, 102 C, 151 B; eccl., 103 A. — *Lignières-la-Cavelle* (Sarthe, c^m de la Fresnaye).
- Lineris*, *Lineris la Doucelle*, eccl., 140 B, 141 C. — *Lignières-la-Doucelle* (Mayenne, c^m de Couprain).
- Ligné*, eccl., 262 D. — *Ligné* (Loire-Inférieure, arr. d'Ancenis).
- Lingol*, 316 G. — *Lignol* (Morbihan, c^m de Guéméné).
- Linieres*, 5 H. — *Lignières* (Indre-et-Loire, c^m d'Azay-le-Rideau).
- Linières-Boston* (Maine-et-Loire, c^m de Noyant). — *Ligneris*.
- Lion-d'Angers* (*le*) — (Maine-et-Loire, arr. de Segré). — *Leon*; *Leonium*; *Leonium Andegavense*.
- Liré* (Maine-et-Loire, c^m de Chantocéaux). — *Lircium*; prior, 268 B. Cf. *Lyreium*; *Lyreyum*.
- Lisaer*; prior, 322 A; au diocèse de Vannes (doyenné de Pont-Beh).
- Litorius*, episcopus Taromensis, 1 C, 2 A.
- Liuppiacus*, 53 K. — *Luché* (Sarthe, c^m du Lude, c^m de Luché-Pringé).
- Livet* (Sarthe, c^m de Saint-Paterne). — *Livetum*, *capellania*, 135 D; eccl., 106 G, 135 A.
- Livré* (Ille-et-Vilaine, c^m de Liffré). — *Livré*, prioratus, 174 G. Cf. *Livreium*.
- Livré* (Mayenne, c^m de Craon). — *Livré*, eccl., 200 B; prioré, 252 F. Cf. *Livreyum*.
- Livreium*, eccl., 179 G; prioratus, 391 B. — *Livré* (Ille-et-Vilaine, c^m de Liffré).
- Livreyum*, 237 C. — *Livré* (Mayenne, c^m de Craon).
- Loairré*, eccl., 202 D. — *Loiré* (Maine-et-Loire, c^m de Candé).
- Loancium*, eccl., 12 K, 34 G. — *Louans* (Indre-et-Loire, c^m de Ligueil).
- Loanec*, eccl., 239 C. — *Louannec* (Côtes-du-Nord, c^m de Perros-Guirec).
- Loans*, *Loanz*, 5 C, 8 B; prior, 42 B. — *Louans* (Indre-et-Loire, c^m de Ligueil).
- Loargart*, eccl., 339 D. — *Louargat* (Côtes-du-Nord, c^m de Belle-Isle).
- Lobericus de Podio Laurencii*, canonicus Cenomanensis, 58 K.
- Loc-Amand* (Finistère, c^m et c^m de Fouesnant). — *Locus Amandi*; *Locus Sancti Amandi*; *Sanctus Amandus*.
- Loc-Brévalaire* (Finistère, c^m de Plabennec). — *Locus Brandani*; *Loprevalarz*.
- Lochan*; persona, 301 A. — *Leuhan* (Finistère, c^m de Châteauneuf-du-Faou).
- Loche*, 7 H. — *Loches* (Indre-et-Loire).
- Loché* (Indre-et-Loire, c^m de Montrésor). — *Locheium*, eccl., 24 B; presbiter, 35 A. Cf. *Locheyum*.
- Lochereau* (Maine-et-Loire, c^m de Gennes, c^m d'Ambillou). — *Lochrellum*, eccl., 196 D.
- Loches* (Indre-et-Loire). — *Lochensis* archipresbiter, 12 G, 411; archipresbiteratus, 7 D, 24 I, 34 C; prioratus, 25 B; *Sanctus Johannes*, *capellania*, 25 B; *Sanctus Ursus*, 7 G, 12 C, 25 B, 34 B (eccl.), 42 A (prior). Cf. *Loche*; *Lochis* (de).
- Locheyum*, eccl., 12 F. — *Loché* (Indre-et-Loire, c^m de Montrésor).
- Lochis* (*capitulum de*), 22 A, 41 F. — *Loches* (Indre-et-Loire).
- Loch-Michael* en Trez; rector, 351 C. — *Saint-Michel-en-Grève* (Côtes-du-Nord, c^m de Plestin).
- Lochrist* (Finistère, c^m de Plouescat, c^m de Plounévez-Lochrist). — *Locus Christi*.
- Lochrist* (Morbihan, c^m d'Hennebont, c^m d'Hennebont et d'Inzinac). — *Locus Christi* et *Gaustillic*.
- Loemalo* (Morbihan, c^m de Guéméné). — *Locus Malovii*; *Sanctus Maclovius*.
- Locmaria* (Morbihan, c^m de Saint-Jean-de-Brévelay, c^m de Plumelec). — *Locmaria*, 325 H. Cf. *Locus Beate Marie*; *Locus Marie*.
- Locmariaquer* (Morbihan, c^m d'Auray). — *Locmarisker*, *Locmaria Khaer*, *Locmariakhaer*, *Locmariakhair*, *Locmariaquer*, 313 F, 324 F, 326 K, 328 K, 331 B.
- Locminé* (Morbihan, arr. de Pontivy). — *Locmené*, 331 H. Cf. *Locus Monachorum*.
- Locmiquel* (Finistère, c^m et c^m de Taulé). — *Locus Michadis*.
- Locoal* (Morbihan, c^m de Belz, c^m de Locoal-Mendon). — *Locoal*; *Sanctus Gudualus*.
- Loco Monachorum* (Gaufridus de).
- Locoal*, 331 C. — *Locoal* (Morbihan, c^m de Belz, c^m de Locoal-Mendon).
- Locovyv*; persona, 381 C. — *Loguivy* (Côtes-du-Nord, c^m de Paimpol, c^m de Ploubazlanec).
- Locquénois* (Finistère, c^m de Tauté). — *Locus Guennolay*; *Locus Vingalou*.
- Locquenvel* (Côtes-du-Nord, c^m de Belle-Isle-en-Terre). — *Locquenmel*, prioratus, 343 A; vicarius, 346 B. Cf. *Longuenmael*.
- Locronan* (Finistère, c^m de Châteaulin). — *Locus Ronani*; *Locus Sancti Ronani*; *Sanctus Romanus*.
- Loctudy* (Finistère, c^m de Pont-l'Abbé-Lambour). — *Locus Sancti Tudini*; *Locus Tutini*.

- Locus Amandi, 308 D, 311 D. — *Loc-Amand* (Finistère, c^m et c^m de Founesnant).
- Locus Beate Marie; prior, 302 G. — *Locmaria*, faubourg de Quimper.
- Locus Brandani, 334 D et note 1. — *Loc-Brévalaire* (Finistère, c^m de Plabennec).
- Locus Brigide, 308 I. — *Loperhet* (Finistère, c^m de Daoulas).
- Locus Christi, 341 E; prioratus, 334 A. — *Lochrist* (Finistère, c^m de Plouescat, c^m de Plounévez-Lochrist).
- Locus Christiet Gaustillic; prior, 316 A. — *Lochrist* (Morbihan, c^m d'Hennebont, c^m d'Heanebont et d'Inxizac).
- Locus Dei, 309 B. — *Lothey* (Finistère, c^m de Pleyben, c^m de Lothey-Landremel).
- Locus Guennaeli, prior, 316 E. — *Saint-Guenail* (Morbihan, c^m de Pontscorff, c^m de Caudan).
- Locus Guennolay, 334 D. — *Locquénolé* (Finistère, c^m de Taulé).
- Locus Maclovii, 322 I, 324 L, 327 D, 329 H. — *Locmalo* (Morbihan, c^m de Guémené).
- Locus Marie, prior, 306 E; prioratus, 311 D. — *Locmaria*, faubourg de Quimper.
- Locus Michaelis, 334 D. — *Locmiquel* ou *Lomiquel* (Finistère, c^m et c^m de Taulé).
- Locus Monachorum, 327 L; prior, 317 F, 322 M, 325 I; territorium, 329 K, 330 A. — *Locminé* (Morbihan, arr. de Pontivy).
- Locus Mychaelis, eccl., 346 A. — *Saint-Michel-en-Grève* (Côtes-du-Nord, c^m de Plestin).
- Locus Nonne, 308 L. — *Legonna-Quimarch* (Finistère, c^m du Faou).
- Locus Petroci, Locus Petrocy, 306 A, 310 P; persona, 302 C. — *Lopérec* (Finistère, c^m du Faou).
- Locus Ronani, vicaria, 309 E. — *Locronan* (Finistère, c^m de Châteaulin).
- Locus Sancti Amandi; prior, 302 G. — *Loc-Amand* (Finistère, c^m et c^m de Founesnant).
- Locus Sancti Ronani; prior, 303 B. — *Locronan* (Finistère, c^m de Châteaulin).
- Locus Sancti Tutini, Locus Tudini; canonici, 303 D; prebendæ, 308 D. — *Loctudy* (Finistère, c^m de Pont-l'Abbé-Lambour).
- Locus Vingaloi, 309 B. — *Locquénolé* (Finistère, c^m de Taulé).
- Loeac; prior, 361 E. — *Lohéac* (Ille-et-Vilaine, c^m de Pipriac).
- Loeium, eccl., 72 F. — *Loué* (Sarthe, arr. du Mans).
- Loenz; prior, 25 B. — *Louans* (Indre-et-Loire, c^m de Ligueil).
- Loercia, 190, note 1. — *Le Louroux* (Maine-et-Loire, c^m de Longué, c^m de Vernantes).
- Loéré, Loerreyum; eccl., 78 A, 138 C. — *Loré* (Orne, c^m de Juvisy-sous-Andaine).
- Loeronnium, eccl., 127 A. — *Loiron* (Mayenne, arr. de Laval).
- Loerria, 193 B. — *Louarre* (Maine-et-Loire, c^m de Gennes).
- Loetaut; eccl., 6 D E, 13 J, 36 F. — *Louestault* (Indre-et-Loire, c^m de Neuvy-le-Roi).
- Loetum; prior, 194 E. — *Saint-Nicolas-du-Loust* (Maine-et-Loire, c^m et c^m des Ponts-de-Cé).
- Loeyum, prioratus, 73 D. — *Loué* (Sarthe, arr. du Mans).
- Logerais (Sarthe, c^m de la Suze, c^m de Soulligné-sous-Vallon). — *Logeraye*, capellania, 124 E.
- Loges (les) — (Sarthe, c^m de Saint-Calais, c^m d'Écorpain). — *Logis* (eccl. de), 67 A, 109 B.
- Loges (Johannes de).
- Logium, prioratus, 25 D. — *Le Liège* (Indre-et-Loire, c^m de Montrésor).
- Logonna-Quimereh (Finistère, c^m du Faou). — Locus Nonne.
- Loguivy (Côtes-du-Nord, c^m de Paimpol, c^m de Ploubaslanec). — *Locovyv*.
- Lohéac (Ille-et-Vilaine, c^m de Pipriac). — *Loeac*, *Loheac*, *Loheauc*; decanatus, 361, 372 D, dominus, 373 D; eccl., 373 B; prioratus, 372 D.
- Lobelini, capellania, 139 C; au diocèse du Mans (doyenné du Passais).
- Loiac, eccl., 361 C. — *Loyat* (Morbihan, c^m de Ploërmel).
- Loiffer, eccl., 292 E. — *Louisfort* (Loire-Inférieure, c^m de Moisdon).
- Loigné (Mayenne, c^m de Château-Gontier). — *Loigneium*.
- Loigné (Mayenne, c^m de Château-Gontier). — *Longneium*; *Loigneium*; *Lucaniacus*.
- Loigneium, eccl., 212 F. — *Loigné* (Mayenne, c^m de Château-Gontier).
- Loire (la), fleuve. — *Liger*.
- Loiré (Maine-et-Loire, c^m de Candé). — *Loairré*; *Loyré*.
- Loiron (Mayenne, arr. de Laval). — *Loeronnium*; *Loyronnium*.
- Loissonniere, alias du Bouc Cornu (capellania de), 211 D. — *Boucornu* (Maine-et-Loire, c^m d'Angers, c^m de Trézié).
- Lolioc, 383 A. — *Le Lou* (Ille-et-Vilaine, c^m de Montauban).
- Lomaria, alias Locus Marie; prioratus, 311 D. — *Locmaria*, faubourg de Quimper.
- Lombardi (Alexander, Gregorius et Matheus).
- Lombron (Sarthe, c^m de Montfort-le-Rotrou). — *Lombron*, *Lombro-nium*; eccl., 67 A, 109 E; prioratus, 110 E.
- Lomes, Lommæ; eccl., 61 B, 98 B, 100 C. — *L'Homme* (Sarthe, c^m de la Chartre).
- Lomiquel (Finistère, c^m et c^m de Taulé). — Locus Michaelis.
- Long (Michael le).
- Longa Aqua, eccl., 53 D; au diocèse du Mans. — Au Maine, le nom français serait *Longueau* ou *Longève*.
- Longa Fuga, eccl., 70 B, 115 D. — *Longuefaye* (Mayenne, c^m de Bierzé).
- Longaulnay (Ille-et-Vilaine, c^m de Tinténiac). — *Longaunay*, eccl., 367 B.
- Longneium, 200 E. — *Loigné* (Mayenne, c^m de Château-Gontier).

- Longnes* (Sarthe, c^m de Loué). — Longne, eccl., 123 F, 162 A, 167 B. Cf. Loingne.
- Longo Prato* (Nicolaus de).
- Longué* (Maine-et-Loire, arr. de Baugé). — Longum Vadum, eccl., 188 C, 228 A, 244 D; prior, 204 F, 240 F.
- Longue-Avette* (Mayenne, c^m du Corps, c^m de la Chapelle-en-Riboul). — Longue Avette, capellania, 143 D.
- Longuefuye* (Mayenne, c^m de Bierné). — Longa Fuya.
- Lonlay-l'Abbaye* (Orne, c^m de Domfront). — Lonlayum, Lonleium; abbas, 77 G, 78 B, 138 A B C; 139 B; 149 A; abbacia, 139 B, 387 G; dominus, 138 C; eccl., 138 B.
- Loingne*, eccl., 72 G. — *Longnes* (Sarthe, c^m de Loué).
- Lopérec* (Finistère, c^m du Faou). — Locus Petroci; Locus Petrocy.
- Loperhet* (Finistère, c^m de Daoulas). — Locus Brigide.
- Loporindium* alias Brant; eccl., 286 D. — *Brains* (Loire-Inférieure, c^m de Bouaye).
- Loprevalars*; rector, 338 D. — *Loc-Brévalaire* (Finistère, c^m de Plabennec).
- Loqueffret*, jadis *Ploumenez* (Finistère, c^m de Pleyben). — Loqueffier, 310 N. Cf. Plebs Montis.
- Loqueneq*, eccl., 64 D. — *Saint-Aubinde-Loqueneq* (Sarthe, c^m de Fresnay-sur-Sarthe).
- Loratorium*, 7 M; presbiter, 35 D; prior, 41 J; prioratus, 386 B. — *Le Louroux* (Indre-et-Loire, c^m de Ligueil).
- Loré* (Orne, c^m de Juvigny-sous-Aundaine). — Loéré; Loerreyum.
- Lorigné* (Raginaldus).
- Lorin* (Jacobus).
- Loriot* (Guillelmus).
- Lorocium*; abbas, 190 C. — *Le Louroux* (Maine-et-Loire, c^m de Longué, c^m de Vernantes).
- Loroux* (*le*) — (Ile-et-Vilaine, c^m de Fougères). — Oratorium.
- Loroux* (abbaye de), 255 C. — *Le Louroux* (Maine-et-Loire, c^m de Longué, c^m de Vernantes).
- Loroux-Bottereau* (*le*) — (Loire-Inférieure, arr. de Nantes). — Oratorium; Oratorium Botherelli.
- Loses*, eccl., 106 F. — *Louzes* (Sarthe, c^m de la Fresnaye).
- Lothéa* (Finistère, c^m et c^m de Quimperlé). — Lothea, 309 C.
- Lothey-Landremel* (Finistère, c^m de Pleyben). — Locus Dei.
- Loto* in parochia Sancti Michaelis de Tertro (locus vocatus), 222, note 1. — *Le Tou* (Maine-et-Loire, c^m et c^m d'Angers).
- Lotria*, 231 D. — *Louerre* (Maine-et-Loire, c^m de Gennes).
- Lou* (*le*) ou *le Lou-du-Lac* (Ile-et-Vilaine, c^m de Montauban). — Lolioc.
- Louaille* (Sarthe, c^m de Sablé). — Ovis.
- Louannec* (Côtes-du-Nord, c^m de Perros-Guirec). — Louanec, eccl., 344 B; rector, 350 C. Cf. Loanec.
- Louans* (Indre-et-Loire, c^m de Ligueil). — Loancium; Loans; Loanz; Loenz.
- Louargat* (Côtes-du-Nord, c^m de Belle-Isle-en-Terre). — Louargat, 344 E; rector, 350 E. Cf. Loargat.
- Loudéac* (Côtes-du-Nord). — Loudeac, eccl., 355 B.
- Lou-du-Lac* (*le*). Voir *Le Lou*.
- Loudun* (Vienne). — Laudunum.
- Loué* (Sarthe, arr. du Mans). — Loeyum; Loueyum, Loueyum in Campania.
- Louerre* (Maine-et-Loire, c^m de Gennes). — Loerria; Lotria.
- Louestault* (Indre-et-Loire, c^m de Neuville-le-Roi). — Loetaut.
- Louet* (Matheus).
- Loueti* (Stephanus).
- Louetum*; prior, 232 F. — *Saint-Nicolas-du-Louet* (Maine-et-Loire, c^m et c^m des Ponts-de-Cé).
- Loueyum*, Loueyum in Campania; eccl., 123 D; prior, 148 A; prioratus, 124 B. — *Loué* (Sarthe, arr. du Mans).
- Loufougere*, eccl., 79 C. — *Loupfougère* (Mayenne, c^m de Vilaines-la-Juhel).
- Louguenmael*; prior, 340 F. — *Locquenvel* (Côtes-du-Nord, c^m de Belle-Isle-en-Terre).
- Louisfert* (Loire-Inférieure, c^m de Moisdon). — Loiffer.
- Louis le Pieux*, empereur, 52, note 2.
- Loulem* alias Lanlop, 382 D. — *Lanloup* (Côtes-du-Nord, c^m de Plouha).
- Loupfougères* (Mayenne, c^m de Villaines-la-Juhel). — Loufougère; Lupi Fulgeria.
- Louplande* (Sarthe, c^m de la Suze). — Loupelande, eccl., 123 B. Cf. Lupi Landà.
- Louresse* (Maine-et-Loire, c^m de Doué). — Louvraice; Lupercia; Luperitia.
- Lourmais* (Ile-et-Vilaine, c^m de Combourg). — Lourmays, eccl., 367 D.
- Louroux* (*le*) — (Indre-et-Loire, c^m de Ligueil). — Loratorium; Oratorium.
- Louroux* (*le*) — (Maine-et-Loire, c^m de Longué, c^m de Vernantes). — Loercia; Lorocium; Loroux (*le*).
- Louroux-Béconnais* (*le*) — (Maine-et-Loire, arr. d'Angers). — Oratorium.
- Loutchel* (Ile-et-Vilaine, c^m de Maure). — Loutchel, eccl., 368 E.
- Louvaines* (Maine-et-Loire, c^m de Segré). — Louvaignes, eccl., 200 A. Cf. Lupanæ.
- Louvé* (Mayenne, c^m d'Argentré). — Louvé, Louverneyum; eccl., 70 D, 116 G.
- Louvet* (Guillemus et Michael).
- Louvigné*, eccl., 65 D. — *Louvigny* (Sarthe, c^m de Mamers).
- Louvigné* (Mayenne, c^m d'Argentré). — Louvigneyum; Lovigni.
- Louvigné-de-Bais* (Ile-et-Vilaine, c^m de Châteaubourg). — Lupiniacum.
- Louvigné-du-Désert* (Ile-et-Vilaine, arr. de Fougères). — Lupiniacum.
- Louvigneyum*; prior, 153 A; prioratus, 117 E. — *Louvigné* (Mayenne, c^m d'Argentré).
- Louvigny* (Sarthe, c^m de Mamers). — Louvigneyum, eccl., 106 A. Cf. Louvigné.

- Louvaice, 195 B. — *Louresse* (Maine-et-Loire, c^m de Doué).
- Louye (Sarthe, c^m et c^m de la Fresnaye). — Louye; prior, 103 C.
- Louzes (Sarthe, c^m de la Fresnaye. — Loses.
- Lovigny, prioratus, 81 D. — *Louvigné* (Mayenne, c^m d'Argentré).
- Loyat (Morbihan, c^m de Ploërmel). — Loyac, prioratus curatus, 370 B. Cf. Loiac.
- Loygneyum, 238 A. — *Loigné* (Mayenne, c^m de Château-Gontier).
- Loyon (Guido de).
- Loyré, 239 E. — *Loiré* (Maine-et-Loire, c^m de Candé).
- Loyronnium, eccl., 131 A. — *Loiron* (Mayenne, arr. de Laval).
- Lublé (Indre-et-Loire c^m de Château-la-Vallière). — Lublé, Lubleyum; cure, 253 D; eccl., 226 B.
- Lucaniacus, eccl., 52 E. — *Loigné* (Mayenne, c^m de Château-Gontier).
- Lucas, vicus, 2 D. — *Loches* (Indre-et-Loire).
- Lucas (Guillelmus). — de Coigneris (dominus), granaterius Sancti Martini Turonensis, 19 H.
- Fournier, capellanus in ecclesia Cenomanensi, 156 C.
- le Vaissel, canonicus de Blazonio, 195 A.
- Luce (Johannes).
- Lucé, eccl., 62 A. — *Le Grand-Lucé* (Sarthe, arr. de Saint-Calais).
- Lucé* (Maine-et-Loire, c^m de Château-neuf, c^m de Juvardeil). — Lucé, chapelle, 251 D.
- Lucé* (Orne, c^m de Juvigny). — Lucey; Luciacus.
- Lucé-sous-Ballon* (Sarthe, c^m de Marolles). — Lucey; Luciacus.
- Luceau* (Sarthe, c^m de Château-du-Loir). — Luceau, eccl., 60 F, 95 C. Cf. Lucellum.
- Luceium, prioratus, 73 F. — *Luché* (Sarthe, c^m du Lude, c^m de Luché-Pringé).
- Lucellum; prior, 150 B. — *Luceau* (Sarthe, c^m de Château-du-Loir).
- Luceyo (J. de).
- Lucey, eccl., 96 A. — *Le Grand-Lucé* (Sarthe, arr. de Saint-Calais).
- Lucey, eccl., 138 G. — *Lucé* (Orne, c^m de Juvigny-sous-Andaine).
- Lucey, eccl., 66 C, 108 C. — *Lucé-sous-Ballon* (Sarthe, c^m de Marolles-Braux).
- Lucey, eccl., 73 E. — *Luché* (Sarthe, c^m du Lude, c^m de Luché-Pringé).
- Luchan, 310 F. — *Luhan* (Finistère, c^m de Châteauneuf-du-Faou).
- Luché* (Sarthe, c^m du Lude, c^m de Luché-Pringé). — Luché, Lucbeium, Lucbeyum; eccl., 56 B E, 125 B, 126 C; prior, 126 A, 148 B; rector, 191 B. Cf. Liuppiacum.
- Luciacus, eccl., 53 D, 55 A. — *Lucé* (Orne, c^m de Juvigny-sous-Andaine) et *Lucé-sous-Ballon* (Sarthe, c^m de Marolles-Braux).
- Luciliacus, Lucillé; eccl., 5 G; vicus, 3 F. — *Luzillé* (Indre-et-Loire, c^m de Bléré).
- Lucio (J. de).
- Luco (Raymundus de).
- Luçon* (Vendée, arr. de Fontenay-le-Comte). — Luçon; chanoines, 287 C; mense, 287 C.
- Lude* (le) — (Sarthe, arr. de la Flèche). — Ludium, 188 A, 226 C; archipresbiteratus, 187 B, 226 A, 243 A; prior, 227 B; rector, 189 E. Cf. Ludum.
- Ludna, 55 B et note 1. — *Saint-Georges-du-Bois*, jadis *Loulne* (Sarthe, c^m du Mans).
- Ludovicus Batgum (magister), canonicus Nannetensis, 276 A.
- de Caprosia, canonicus Andegavensis, 212 B.
- Engoullevent, capellanus in ecclesia Cenomanensi, 157 B.
- de Meldis, capellanus in ecclesia Sancti Lupencii, 46 B.
- Mesniere, canonicus Nannetensis, 284 A; capellanus in ecclesia Nannetensi, 283 D, 284 B.
- Ludovicus de Mota, canonicus Nannetensis, 275 B.
- Pauvert (magister), canonicus Nannetensis, 277 D.
- de Prez, dominus de Moulins, 105 D.
- Ludum, 187 C. — *Le Lude* (Sarthe, arr. de la Flèche).
- Lué* (Maine-et-Loire, c^m de Seiches). — Lué, 186 D. Cf. Luey, Luey.
- Lué (Johannes de).
- Lueio (J. de).
- Luey, 225 E; prior, 225 C. — *Lué* (Maine-et-Loire, c^m de Seiches).
- Luisfer, eccl., 295 C. — *Louisfert* (Loire-Inférieure, c^m de Moisdon).
- Laigné* (Maine-et-Loire, c^m de Thouarcé). — Laigné, Luigneyum, 191 H, 231 D.
- Luitré* (Ile-et-Vilaine, c^m de Fougères). Luitré, Luitreyum; eccl., 172 E, 176 A.
- Lumereium, Lumerey; eccl., 29 E; presbiter, 35 H. — *Limeray* (Indre-et-Loire, c^m d'Amboise).
- Lunay* (Loir-et-Cher, c^m de Savigny). — Lunay, Lunayum; eccl., 61 G, 98 D, 99 B; prioratus, 62 D, 387 B.
- Lunna, 55, note 1. — *Saint-Georges-du-Bois* (Sarthe, c^m du Mans), jadis *Loulne*.
- Lupans, eccl., 209 C, 237 B. — *Louvaines* (Maine-et-Loire, c^m de Segré).
- Luparia (Johannes de).
- Lupercia, Luperitia, 233 B, 244 F. — *Louresse* (Maine-et-Loire, c^m de Doué).
- Lupi (Sansius).
- Lupi Fulgeria, eccl., 142 A. — *Loup-fougères* (Mayenne, c^m de Vilain-la-Julie).
- Lupi Landa, eccl., 72 D, 125 A. — *Louplande* (Sarthe, c^m de la Suse).
- Lupignaco (Stephanus de).
- Lupiniacum, eccl., 173 G, 180 A. — *Louvigné-du-Désert* (Ile-et-Vilaine, arr. de Fougères).
- Lupiniacum, eccl., 177 C. — *Louvigné-de-Bais* (Ile-et-Vilaine, c^m de Châteaubourg).

Lusay, 8 r. — *Luzé* (Indre-et-Loire, c^m de Richelieu).
Lusserchiis (G. de).
Lutout (Johannes).
Laynes (Indre-et-Loire, c^m de Tours).
— *Mailliacum*, *Maillié*; *Sancta Genovefa*, 6 M, 13 D, 28 G; 36 A, *Sanctus Venancius*, eccl., 6 I, 14 C, 29 A, 37 A.

Luzé (Indre-et-Loire, c^m de Richelieu).
— *Luzaium*, *Luzayum*; eccl., 15 G, 27 D, 39 A. Cf. *Lusay*.
Luzillé (Indre-et-Loire, c^m de Bléré).
— *Luzelleium*, *Luzilleyum*; *cappella Beate Lucie*, 45 A; eccl., 22 D; *presbiter*, 33 E. Cf. *Luciliacus*; *Lucillé*.
Lymeré, 6 M. — *Limeray* (Indre-et-Loire, c^m d'Amboise).

Lymersel, 332 F. — *Limerzel* (Morbihan, c^m de Rochefort-en-Terre).
Lymouelan (dominus de), 371 A. — *Limoëlan* (Côtes-du-Nord, c^m de Broons, c^m de Sévignac).
Lyreium, *Lyreyum*; eccl., 294 D; *prior*, 287 G, 294 D, 297 B; *vicariatus*, 288 A. — *Liré* (Maine-et-Loire, c^m de Chantoceaux).

M

M. (prior), 196 E.
M. Chevreur, *canonicus* de *Credonio* et *capellanus* de *Ampoigné*, 201 F.
M. *Ecclesie Dieram*, *canonicus Trecoensis*, 341 F.
M. de *Espaneio* (magister), *canonicus Dolensis*, 378 A.
M. d'Origné, *canonicus Cenomanensis*, 167 D.
Mabille (Jametus).
Mabilleon (Petrus).
Macé (Johannes).
Macedonium prope *Castrobriensi*, eccl., 295 B. — *Moison* (Loire-Inférieure, arr. de *Châteaubriand*).
Macer; *prior*, 361 E. — *Mazent* (Ille-et-Vilaine, c^m de *Plélan*).
Macerac, eccl., 296 D; *prior*, 265 C, 292 H. — *Masserac* (Loire-Inférieure, c^m de *Guéméné*).
Macerac (Marsillac alias), eccl., 289 E. — *Missillac* (Loire-Inférieure, c^m de *Saint-Gildas-des-Bois*).
Maceria, eccl., 175 B, 180 E. — *La Mézière* (Ille-et-Vilaine, c^m de *Hédé*).
Maceris, eccl., 174 E, 180 E. — *Mézières* (Ille-et-Vilaine, c^m de *Saint-Anbin-du-Cormier*).
Maceris, eccl., 103 D. — *Mézières-sous-Ballon* (Sarthe, c^m de *Marolles*).
Maceris in *Campania*, eccl., 80 C, 144 D. — *Mézières-sous-Lavardin* (Sarthe, c^m de *Conlie*).
Machecoul (Loire-Inférieure, c^m de *Nantes*). — *Sancta Crux*, eccl., 259 C, 270 J, 266 B, 291 B; *Sancta*

Trinitas, eccl., 259 C, 266 B, 270 J, 291 B; *Sanctus Martinus*, 291 B (eccl.), 268 B, 297 C (prior); *Sanctus Philibertus*, 291 B (eccl.), 266 A (prior).
Macheferrière (la) — (Mayenne, c^m et c^m de *Loiron*). — *Macheferrière* (la), *capellania*, 128 B.
Macheto (Briandus).
Machifrotte (Maine-et-Loire, c^m de *Segré*, c^m de *Saint-Sauveur-de-Flée*).
Voir *Marchifrotte*.
Macloviense capitulum, 357 B C, 374 A B C; *Macloviensis cantoria*, 357 B C, 374 A; *civitas*, 363; *decanatus*, 374 A; *decanus*, 374 B; *diocesis*, 292 A, 357 à 374, 392 C à F; *ecclesia*, 374 A B; *episcopus*, 204 A, 357 B C, 363 A à C, 364 A à E, 365 A à E, 366 A à F, 367 A à E, 368 A à F, 369 A C, 370 E, 371 A C D E, 372 A à F, 373 A B C, 379 A; *fabrica*, 357 B C; *infirmarius*, 375 B C; *psalleta*, 363 A; *prior*, 357 B C; *sacrista*, 357 B E; *semiprebenda*, 374 B; *vicaria*, 374 B. — *Saint-Malo*.
Maçon (Johannes le).
Maçzenc (*Massan* alias), eccl., 372 F; *prioratus*, 372 B. — *Mazent* (Ille-et-Vilaine, c^m de *Plélan*).
Madelaine (la), à *Bréal-sur-Montfort* (Ille-et-Vilaine, c^m de *Plélan*). — *Magdalena* de *Breal*; *Magdelaine* (la).
Madeleine (la), à *la Chartre* (Sarthe, arr. de *Saint-Calais*). — *Beata Maria Magdalena* de *Carta*.

Madeleine (la), à *Daon* (Mayenne, c^m de *Bierné*). — *La Magdeleine* de *Daon*, *prieuré*, 252 C.
Madeleine (la), au *Mans* (Sarthe). — *Beata Maria Magdalena* prope *Bellum Locum*; *Magdalena*.
Madeleine (la), à *Moncontour* (Côtes-du-Nord, arr. de *Saint-Brieuc*). — *Beata Maria Magdalena* de *Moncontour*.
Madeleine (la), sur le pont, à *Nantes*. — *Supra Pontem*.
Madeleine (la), à *Rennes*. — *Beata Maria Magdalena* in *suburbio Redonum*.
Madeleine (la), à *Segré* (Maine-et-Loire). — *Magdalena*; *Magdalena* de *Segreyo*.
Madeleine (la), à *Vitré* (Ille-et-Vilaine), 172 E. — *Magdalenes* de *Vitreyo*.
Madeleine (la) — (Côtes-du-Nord, c^m de *Dinan*, c^m de *Lanvallay*). — *Pons Dinanni*.
Madeleine (la) — (Loire-Inférieure, c^m et c^m de *Clisson*). — *Templum Clicii* de *Magdalena*.
Madeleine (la) — (Maine-et-Loire, c^m de *Montreuil-Bellay*, c^m de *Brossay*). — *Magdalena* juxta *Mosterolium*.
Madeleine (la) — (Morbihan, c^m et c^m de *Maestroit*). — *Magdalenes*.
Madeleine du Bourg-Neuf (la), à *Preuilly* (Indre-et-Loire, arr. de *Loches*). — *Beata Maria Magdalena* de *Burgonovo Prulliaco*; *Magdalena* de *Pruillé l'Eschivart*.
Madré (Mayenne, c^m de *Couptrain*). —

- Madré, 54 D. Cf. Maidré; *Materia-cus*.
- Maduallum, eccl., 53 D. — *Bonnevan* (Loir-et-Cher, c^m de Savigny).
- Maedonium, eccl., 292 C; prior, 292 C; prioratus, 295 D. — *Moison* (Loire-Inférieure, arr. de Châteaubriand).
- Mael, 309 A. — *Maël-Carhaix* (Côtes-du-Nord, c^m de Guingamp).
- Maël-Carhaix* (Côtes-du-Nord, arr. de Guingamp). — Mas vel Mael; Medle; Mezle.
- Magdalena, eccl., 94 A. — *La Madeleine, au Mans*.
- Magdalena, 201 C. — *La Madeleine, à Segré* (Maine-et-Loire).
- Magdalena de Breal, 362 A. — *La Madeleine, à Bréal-sur-Montfort* (Ille-et-Vilaine, c^m de Plélan).
- Magdalena juxta Mosterolium seu Mouterolium, 194 E, 232 F. — *La Madeleine* (Maine-et-Loire, c^m de Montreuil-Bellay, c^m de Brossay).
- Magdalena, de Pruilé l'Eschivart, presbiter, 9 J. — *La Madeleine du Bourg-Neuf, à Preuilly* (Indre-et-Loire, arr. de Loches).
- Magdalena de Segreyo, 237 F. — *La Madeleine, à Segré* (Maine-et-Loire).
- Magdalenes, 330 E. — *La Madeleine* (Morbihan, c^m et c^m de Malestroit).
- Magdalenes de Vitreyo, capitulum, 179 E. — *La Madeleine, à Vitré* (Ille-et-Vilaine).
- Magdelaine (la), prioratus seu capella, 372 D. — *La Madeleine, à Bréal-sur-Montfort* (Ille-et-Vilaine, c^m de Plélan).
- Magittum, 55 B. — *Mayet* (Sarthe, arr. de la Flèche).
- Magna Courba de Espineu, 125 A; lieu dit des environs de Louplande (Sarthe, c^m de la Suze).
- Magna Hanna juxta vadum Capraicum, 277 C. — *La Grande-Hanne* (Loire-Inférieure, c^m de Carquefou, c^m de Doulon).
- Magneium, 192 G. — *Meigné* (Maine-et-Loire, c^m de Doué).
- Magnus Campus, eccl., 65 B, 106 E. — *Grand-Champ* (Sarthe, c^m de Saint-Paterne).
- Magnus Mons Rebelli, eccl., 210 EF, 245 H. — *Montrevault* (Maine-et-Loire, arr. de Cholet).
- Magny-le-Désert* (Orne, c^m de la Ferté-Macé). — Maigné.
- Magugnennus de Ossa Insula, 335 D. — *L'Île-d'Ouessant* (Finistère, arr. de Brest).
- Mahalon* (Finistère, c^m de Pont-Croix). — Mazalon.
- Mahetum; prepositus, 20 B. — *Mayet* (Sarthe, arr. de la Flèche).
- Maidon, eccl., 258 I, 263 E. — *Maisdon* (Loire-Inférieure, c^m d'Aigrefeuille).
- Maidonium, eccl., 267 D; prior, 267 E. — *Moison* (Loire-Inférieure, arr. de Châteaubriand).
- Maidonium prope Clicium, eccl., 287 A. — *Maisdon* (Loire-Inférieure, c^m d'Aigrefeuille).
- Maidré, Maidreyum, eccl., 79 F, 142 F, 168 D. — *Madré* (Mayenne, c^m de Couptrain).
- Maiet, eccl., 63 B. — *Mayet* (Sarthe, arr. de la Flèche).
- Maigné, eccl., 78 D. — *Magny-le-Désert* (Orne, c^m de la Ferté-Macé).
- Maigné* (Sarthe, c^m de Brulon). — Maigné, eccl., 72 G. Cf. Maigneyum in Campania.
- Maignen (Egidius, Johannes et Rolandus le).
- Maigneyum, eccl., 140 E, 141 B. — *Magny-le-Désert* (Orne, c^m de la Ferté-Macé).
- Maigneyum, Maigneyum in Campania; eccl., 123 A, 125 A. — *Maigné* (Sarthe, c^m de Brulon).
- Maigneyum, 230 F. — *Meigné* (Maine-et-Loire, c^m de Doué).
- Maigneyum, eccl., 209 F, 245 H. — *Meigné-le-Vicomte* (Maine-et-Loire, c^m de Noyant).
- Maillé* (Indre-et-Loire, c^m de Sainte-Maure). — Maillé l'Aillier; Maillie l'Allier; Malleyum; Maylleium.
- Maillé*, auj. *Laynes* (Indre-et-Loire, c^m de Tours). — Maillé, Maillayum, Mailliacum; prior, 31 A; Sancta Genovefa, eccl., 6 M, 13 D, 28 E, 36 A; Sanctus Venancius, eccl., 6 I, 14 C, 29 A, 37 A.
- Maillé l'Aillier, eccl., 37 E. — *Maillé* (Indre-et-Loire, c^m de Sainte-Maure).
- Maillezais* (Vendée, arr. de Fontenay-le-Comte). — Malzais.
- Mailliac (Ysabellis de).
- Mailliacum; prior, 42 H, 386 F. — *Maillé*, auj. *Laynes* (Indre-et-Loire, c^m de Tours).
- Maillié l'Allier, eccl., 14 E. — *Maillé* (Indre-et-Loire, c^m de Sainte-Maure).
- Maine (la) ou Mayenne*, rivière, affl. de la Loire. — Meduaña.
- Maingné; persona, 194 F. — *Meigné* (Maine-et-Loire, c^m de Doué) ou *Meigné-le-Vicomte* (Maine-et-Loire, c^m de Noyant).
- Maire (Maudet le).
- Mairoletis (eccl. de), 64 B. — *Marollette* (Sarthe, c^m de Mamers).
- Maisdon* (Loire-Inférieure, c^m d'Aigrefeuille). — Maidon; Maidonium prope Clicium; Maydonium.
- Maisoncelles* (Sarthe, c^m de Bouloire). — Maisoncelles; dominus, 119 A. Cf. Domibus Cellis (de); Mesoncellæ.
- Maistre (Johannes le).
- Majoris (Robertus).
- Majus Monasterium; abbas, 2 B, 3 E, 8 C, 13 A, 14 B, 16 C, 30 F, 35 C, 37 A, 39 DE, 42 D, 98 D, 108 E, 110 CF, 116 BCD, 117 DE, 127 A, 128 B, 135 A, 137 AB, 139 E, 146 A, 147 AC, 149 E, 150 CE, 180, 268 BCD, 273 A, 284 E, 285 C, 286 C, 288 AB, 294 B, 297 A, 364 B, 369 D, 371 A, 373 C, 386 EF; camerarius, 31 B. — *Marmontiers* (Indre-et-Loire, c^m de Tours, c^m de Sainte-Radegonde).
- Mal (Johannes le).
- Malabry (Theobaldus).
- Malansac* (Morbihan, c^m de Rochefort). — Malençac; Malensac; Mallensac.

- Mala Villa*, eccl., 264 c. — *Malville* (Loire-Inférieure, c^m de Savenay).
Malegunc (Johannes).
Malemouche (cappellania vocata), 213 F. — *Malmouche* (Maine-et-Loire, c^m d'Angers, c^m de Saint-Barthélemy).
Malencac, *Malensac*, 319 A, 330 N, 332 D. — *Malansac* (Morbihan, c^m de Rochefort).
Maestroict (Johannes de).
Maestroit (Morbihan, arr. de Ploërmel). — *Maestreitum*, *Maestricum*, *Maestroit*, 317 B, 323 E, 328 G, 330 E, 332 B; territorium, 330 A.
Malet (Radulphus).
Malguénac (Morbihan, c^m de Cléguérec). — *Malguenac*, *Malguennac*, *Malguinnac*, 325 A, 327 G, 329 J. Cf. *Malguenac*; *Malguennac*.
Malicorne (Sarthe, arr. de la Flèche). — *Malicorma*, *Malicorne*; eccl., 125 C, 126 B; prioratus, 73 G, 126 A, 388 E. Cf. *Conedacus*.
Malign (Olivierus).
Malimarcum, eccl., 244 G. — *Saint-Pierre-Montlimart* (Maine-et-Loire, c^m de Montrevault).
Malla Villa, 259 E; eccl., 270 B, 288 E. — *Malville* (Loire-Inférieure, c^m de Savenay).
Malensac, 323 D, 325 L, 328 C. — *Malansac* (Morbihan, c^m de Rochefort-en-Terre).
Mallet (Johannes et Petrus).
Malleville (Morbihan, c^m et c^m de Ploërmel). — *Malleville* (dominus de), 368 B.
Malleyum, eccl., 26 B. — *Maillé* (Indre-et-Loire, c^m de Sainte-Maure).
Malmouche (Maine-et-Loire, c^m d'Angers, c^m de Saint-Barthélemy). — *Malemouche*.
Malnourry (Nicolaus).
Maloche (Johannes).
Malo Leone (abbas de). Pictavensis diocesis, 11 C, 33 E, 39 G. — *Mauléon*, auj. *Châtillon-sur-Sèvre* (Deux-Sèvres, arr. de Bressuire).
Mahregart (Symon de).
Malsifrote, 204 C. — *Marchifrotte* (Maine-et-Loire, c^m de Segré, c^m de Saint-Sauveur-de-Flée).
Malva, 258 I, eccl., 262 C, 269 A; rector, 277 B. — *Mauves* (Loire-Inférieure, c^m de Carquefou).
Malville (Loire-Inférieure, c^m de Savenay). — *Mala Villa*; *Mallavilla*.
Malzais, diocèse, 256 C. — *Maillezais* (Vendée, arr. de Fontenay-le-Comte).
Mamers (Sarthe). — *Mamertum*, eccl., 64 B, 106 E; prior, 146 B; prioratus, 65 G, 107 B, 387 D.
Mancellière (la) — (Mayenne, c^m de Sainte-Suzanne, c^m de Thorigné-en-Charnie). — *Mancellaria*; prior, 117 F.
Mancigné, *Mancigneyum*; eccl., 63 A, 101 D. — *Mansigné* (Sarthe, c^m de Pontvallain).
Mans (le) — (Sarthe). — *Cenomanis*.
Manseliere (Guillelmus de la).
Mansigné (Sarthe, c^m de Pontvallain). — *Mancigné*.
Mantallot (Côtes-du-Nord, c^m de la Roche-Derrien). — *Mentalloet*; *Menthalloet*.
Manthelan (Indre-et-Loire, c^m de Ligueil). — *Mantalan*, 8 A. Cf. *Mantolomaus*; *Mentalan*; *Monstalentis*; *Montalan*.
Mantilly (Orne, c^m de Passais). — *Mantillé*, *Mantillyum*; eccl., 77 D, 138 E.
Mantolomaus, vicus, 3 D. — *Manthelan* (Indre-et-Loire, c^m de Ligueil).
Marais (capella des), 203 A. — *Saint-Jean-des-Marais* (Maine-et-Loire, c^m du Louroux-Béconnais, c^m de Saint-Clément-de-la-Place).
Marans (Maine-et-Loire, c^m de Segré). — *Marans*, 239 E. Cf. *Marens*.
Mara Sancti Colmani, 382 A. — *La Mare-Ferron* (Ille-et-Vilaine, c^m de Châteauneuf, c^m de Miniac-Morvan).
Marçac; prior, 266 H. — *Marsac* (Loire-Inférieure, c^m de Guéméné).
Marçay (Indre-et-Loire, c^m de Richelieu). — *Marçay*, *Marçaium*; eccl., 9 E, 26 C, 28 C. Cf. *Marçayum*.
Marçayo (Petrus de).
Marçayum, eccl., 15 C. — *Marçay* (Indre-et-Loire, c^m de Richelieu).
Marcé (Loir-et-Cher, c^m de Montoire, c^m de Montrouveau). — *Marchayum*.
Marcé (Maine-et-Loire, c^m de Seiches). — *Marceyum*.
Marcel; prior, 264 D. — *P.-é. Mesquer* (Loire-Infér., c^m de Guérande).
Marcerac, eccl., 271 F. — *Massérac* (Loire-Inférieure, c^m de Guéméné).
Marceyum, 187 F, 227 A, 244 A. — *Marcé* (Maine-et-Loire, c^m de Seiches).
Marchayum, eccl., 98 A. — *Marcé* (Loir-et-Cher, c^m de Montoire, c^m de Montrouveau).
Marcheis (le) prope Lavallem, locus, 130 A.
Marchifrotte ou *Machifrotte* (Maine-et-Loire, c^m de Segré, c^m de Saint-Sauveur-de-Flée). — *Malsifrotte*; *Mausifrotte*.
Marcillé, 187 B. — *Marcilly* (Indre-et-Loire, c^m de Château-la-Vallière).
Marcillé, 9 A. — *Marcilly-sur-Vienne* (Indre-et-Loire, c^m de Sainte-Maure).
Marcillé (Susanne de).
Marcillé (Mayenne, c^m de Mayenne). — *Marcillé*; dominus, 140 D; eccl., 79 F, 142 B.
Marcillé-Raoul (Ille-et-Vilaine, c^m d'Antrain). — *Marcilleum Radulphi*.
Marcillé-Robert (Ille-et-Vilaine, c^m de Rhétiers). — *Marcilleyum Roberti*.
Marcilleum, eccl., 27 D, 39 C, 43 C. — *Marcilly-sur-Vienne* (Indre-et-Loire, c^m de Sainte-Maure).
Marcilleum Radulphi, eccl., 174 F, 178 F. — *Marcillé-Raoul* (Ille-et-Vilaine, c^m d'Antrain).
Marcilleyum, 226 C. — *Marcilly* (Indre-et-Loire, c^m de Château-la-Vallière).
Marcilleyum, eccl., 16 B; prioratus, 28 E. — *Marcilly-sur-Vienne* (Indre-et-Loire, c^m de Sainte-Maure).
Marcilleyum Roberti, eccl., 180 E. — *Marcillé-Robert* (Ille-et-Vilaine, c^m de Rhétiers).
Marcilly (Indre-et-Loire, c^m de Châ-

- teau-la-Vallière). — Marcellé; Marcellium.
- Marcilly-sur-Vienne* (Indre-et-Loire, c^m de Sainte-Maure). — Marcellé; Marcellium; Marcellium.
- Marçon* (Sarthe, c^m de la Chartre). — Marson; Marçonnium.
- Marcus le Breton*, capellanus in ecclesia Cenomanensi, 155 B.
- Gerbert, canonicus Cenomanensis, 167 D.
- Picault, canonicus Cenomanensis, 167 C.
- Marçzac*, eccl., 271 C. — *Marsac* (Loire-Inférieure, c^m de Guéméné).
- Marçonnium*, eccl., 95 C; prior, 152 A. — *Marçon* (Sarthe, c^m de la Chartre).
- Mare-Ferron (la)* — (Ille-et-Vilaine, c^m de Châteauneuf, c^m de Miniac-Morvan). — Mara Sancti Colmani; Sanctus Colmanus.
- Mareil-en-Champagne* (Sarthe, c^m de Brulon). — Marolium.
- Mareil-sur-Loir* (Sarthe, c^m de la Flèche). — S.-Christofle de Mareil, 217 C. Cf. Marolium; Marrolium.
- Mareil*; prior, 289 D; au diocèse de Nantes (doy. de la Roche-Bernard).
- Mare-Normant (la)* — (Ille-et-Vilaine, c^m de Châteauneuf, c^m de Saint-Père-Mare-en-Poulet). — La Mare Normand, prioratus, 363 C.
- Marsen*, 201 C. — *Marans* (Maine-et-Loire, c^m de Segré).
- Marescalli* (Thomas).
- Maresché* (Sarthe, c^m de Beaumont-sur-Sarthe). — Maresché, Marescheyum; eccl., 66 F, 108 B.
- Mareuil* (Loir-et-Cher, c^m de Saint-Aignan). — Marolium; Marolium.
- Margareta* vel Marguareta.
- uxor Stephani Trochart, 130 A.
- soror Johannis Tertroux, 131 A.
- Margaro* (Côtes-du-Nord, c^m de Broons, c^m de Sévignac). — Margaro (dominus de), 366 C.
- Maria*, sponsa Guillelmi des Orgerys, 123 A.
- vidua Johannis Gillet, 128 C.
- Marie* (Johannes).
- Mariette (la)* — (Sarthe, c^m et c^m de la Suze). — La Mariette, prioratus, 124 D.
- Marigné* (Sarthe, c^m d'Écommoy). — Marigné, eccl., 63 A. Cf. Marigneyum.
- Marigné* (Maine-et-Loire, c^m de Châteauneuf-sur-Sarthe). — Marigné, 298 E. Cf. Marrigneyum.
- Marigné-sous-Peuton* (Mayenne, c^m de Château-Gontier). — Marigné, Marigneyum; castrum, 238 C; eccl., 201 A, 238 A; prieuré, 201 E, 252 E.
- Marigneyum*, eccl., 101 D. — *Marigné* (Sarthe, c^m d'Écommoy).
- Marillais (le)* — (Maine-et-Loire, c^m de Saint-Florent-le-Vieil). — Marrillays; Sanctus Johannes de Marolio.
- Marini* (Petrus).
- Marinus Aubourg*, capellanus in ecclesia Cenomanensi, 157 A.
- Marlhaco* (Petrus de).
- Marmoutiers* (Indre-et-Loire, c^m de Tours, c^m de Sainte-Radegonde). — Majus Monasterium.
- Marne (la)* — (Loire-Inférieure, c^m de Machecoul). — Marna, eccl., 291 C.
- Maroeyum*, eccl., 354 D. — *Maroué* (Côtes-du-Nord, c^m de Lamballe).
- Marolés les Beras*, eccl., 65 E. — *Marolles-les-Braux* (Sarthe, arr. de Mamers).
- Marolium*, eccl., 56 E, 125 B, 126 B; prior, 148 B; prioratus, 73 F, 125 D. — *Mareil-sur-Loir* (Sarthe, c^m de la Flèche).
- Marolium*, eccl., 10 D, 23 B; presbiter, 32 D. — *Mareuil* (Loir-et-Cher, c^m de Saint-Aignan).
- Marolium*, Marolium in Campania; eccl., 71 F, 121 B; prior, 147 E; prioratus, 121 H. — *Mareil-en-Champagne* (Sarthe, c^m de Brulon).
- Marolles* (Sarthe, c^m de Saint-Calais). — Marolle, eccl., 114 B. Cf. Marolles.
- Marolles-les-Braux* (Sarthe, arr. du Mans). — Marolles les Beraux, eccl., 106 A. Cf. Marolés les Beras.
- Marollette* (Sarthe, c^m de Mamers). — Maroletis (eccl. de), 106 B. Cf. Maroletis (de).
- Marolium*, 5 C. — *Mareuil* (Loir-et-Cher, c^m de Saint-Aignan).
- Maroué* (Côtes-du-Nord, c^m de Lamballe). — Maroeyum.
- Marray* (Indre-et-Loire, c^m de Neuville-Roi). — Marraium, Marrayum; eccl., 6 E, 13 B, 29 C, 35 E.
- Marreyo* (Gaufridus de).
- Marrigneyum*, 235 G. — *Marigné* (Maine-et-Loire, c^m de Châteauneuf).
- Marrillays*, 241 D. — *Le Marillais* (Maine-et-Loire, c^m de Saint-Florent-le-Vieil).
- Marrolles*, eccl., 69 A. — *Marolles* (Sarthe, c^m de Saint-Calais).
- Marrolium*, eccl., 73 E. — *Mareil-sur-Loir* (Sarthe, c^m de la Flèche).
- Mars*, eccl., 262 A. — *Petit-Mars* (Loire-Inférieure, c^m de Nort).
- Marsac* (Loire-Inférieure, c^m de Guéméné). — Marsac, eccl., 292 B; prior, 292 B. Cf. Marçac; Marçac.
- Marsen*, 318 G. — *Marzan* (Morbihan, c^m de la Roche-Bernard).
- Marsillac* alias Macerac; eccl., 264 E, 289 F. — *Missillac* (Loire-Inférieure, c^m de Saint-Gildas-des-Bois).
- Marsille* (Petrus).
- Marson*, seu de Marson (eccl. de), 55 B, 60 F. — *Marçon* (Sarthe, c^m de la Chartre).
- Martelli* (Stephanus P.).
- Martigné* (Mayenne, c^m de Mayenne). — Martigné, eccl., 70 G. Cf. Martigneyum.
- Martigné-Briand* (Maine-et-Loire, c^m de Doué). — Martigné; canonici, 195 E; eccl., 196 B. Cf. Martigniacum Briencii; Martigniacus.
- Martigné-Ferchaud* (Ille-et-Vilaine, c^m de Rhétières). — Martigneium, Martigneium Ferchault; eccl., 170 E, 177 A, 180 B; prioratus, 175 E.
- Martigneyum*, eccl., 116 A. — *Martigné* (Mayenne, c^m de Mayenne).
- Martigniacum Briencii*, Martigniacus;

- capitulum, 233 A; eccl., 232 G. — *Martigné-Briand* (Maine-et-Loire, c^m de Doué).
- Martin.** Voir Martinus.
- Martin** (Robertus).
- Martina**, domina de la Bozée, 120 A.
- Martinaye** (Theobaldus).
- Martini** (Guillelmus et Petrus).
- Martinus** (dominus), 92 C.
- V, papa, 343, note 1.
- Finet junior, capellanus in ecclesia Cenomanensi, 155 B.
- Grarande, canonicus Cenomanensis, 168 B.
- Jarnigan, canonicus Nannetensis, 292 D.
- de Orto, capellanus Beate Marie Andegavensis, 186 A.
- Parsant, canonicus de Canda, 19 D.
- Quatrans, canonicus Nannetensis, 275 D.
- Richomme, capellanus in ecclesia Cenomanensi, 157 C, 165 B.
- Martirum**, eccl., 318 G, 323 D, 325 J, 328 B, 330 F. — *Limerzel* (Morbihan, c^m de Rochefort-en-Terre).
- Martré** (Guillelmus de).
- Marz**, 258 B. — *Petit-Mars* (Loire-Inférieure, c^m de Nort).
- Marzan** (Morbihan, c^m de la Roche-Bernard). — Marzen, 323 B, 325 J, 328 A, 330 H, 332 G. Cf. Marsen.
- Mas** vel **Mael**, 309 A. — *Mas-Carhaix* (Côtes-du-Nord, c^m de Guingamp).
- Masciliac**, eccl., 53 D; au diocèse du Mans.
- Masquillé** (Oliverius de).
- Massan** vel **Maçzent**, eccl., 372 F; prioratus, 372 E. — *Mazent* (Ille-et-Vilaine, c^m de Plélan).
- Massérac** (Loire-Inférieure, c^m de Guéméné). — Macerac; Marcerac.
- Masso** (Rigaldus de).
- Matefelon** (Fulco de).
- Materiacus**, eccl., 54 D. — *Madré* (Mayenne, c^m de Couptrain).
- Mathea**, vidua Johannis le Maignen, 131 A.
- Mathefelon** (Fulco de).
- Mathews** de Andegavia, canonicus Andegavensis, 208 C.
- Barbitonsoris, canonicus Turonensis, 18 I.
- Behier, capellanus in ecclesia Andegavensi, 210 C.
- Bernardi, canonicus Andegavensis, 210 A.
- Bonet, canonicus Nannetensis, 282 A.
- du Boys, capellanus in ecclesia Cenomanensi, 154 A.
- Cayou, canonicus Andegavensis, 201 A.
- Chevrel vel Chevreul, capellanus Sancti Laudi Andegavis, 185 G, 193 F.
- de Colle, capellanus in ecclesia Cenomanensi, 50 K.
- le Cormier, capellanus in ecclesia Cenomanensi, 155 B.
- Dangeard, presbiter, 137 C.
- le Gentil, capellanus in ecclesia Cenomanensi, 157 B.
- Gervaisot, magister domus Dei de Troo, 99 C.
- Goguerii, capellanus de Noento, 189 E.
- de Haia, capellanus de Brechesac, 193 E.
- Janvier, capellanus in ecclesia Cenomanensi, 154 A, 163 C.
- Laleman, capellanus in ecclesia Cenomanensi, 157 B.
- Lebardi, canonicus Sancti Martini Turonensis, 20 G.
- Lebart, canonicus Nannetensis, 261 A.
- de Lengesio, capellanus in ecclesia de Lengesio, 30 D.
- Lombardi, canonicus Ambazie, 19 G.
- Louet (magister), 282 B.
- Naveau, capellanus in ecclesia Cenomanensi, 155 A.
- de Nulleio, capellanus capellanie Sancti Johannis et de Elcers, 184 E.
- Olive, rector Sancti Saturnini Nannetensis, 277 D.
- Mathews Renerii**, presbiter, 45 A.
- Thoreau, capellanus in ecclesia Cenomanensi, 155 A, 157 C.
- de Valle, alias France, canonicus Andegavensis, 208 B.
- de Vallibus, capellanus in ecclesia Andegavensi, 211 B.
- de Vallibus, capellanus capellanie de Cholet, 218 F.
- Mathie** (Johannes).
- Mathurini**; eorum Parisiensis generalis, 365 C.
- Mathurinus** vel **Maturinus**.
- Blanchard, canonicus Nannetensis, 285 A B.
- Girardi, canonicus Andegavensis, 221 A.
- de Piacé, dominus de Concellos, 109, note 1.
- de Pledren (magister), episcopus Dolensis, 274 G, 275 A et note 1.
- Robin, canonicus Nannetensis, 283 G, 284 D.
- Senterre, capellanus de Fouchauz, 49 A.
- Suavis, capellanus in ecclesia Cenomanensi, 157 A.
- Tarou, capellanus in ecclesia Cenomanensi, 157 C.
- Matris et Filii** (capella), alias Mere et Filz, alias Parvi Quies, in ecclesia Nannetensi, 283 C.
- Maudet le Maire**, capellanus in ecclesia Cenomanensi, 155 A.
- Mauduit** (Petrus).
- Maugars** (P.).
- Maugeonneries (les)* — (Mayenne, c^m de Saint-Aignan, c^m de la Roë). — La Maugeonnerie, chapelle, 253 A.
- Mauges (les)*, contrée au sud-ouest d'Angers. — Maugia, decanatus, 190 F, 197 A, 234 A, 244.
- Maugoe de Landa Rotonda** (capellania dicta), 245 B. — *Landeronde* (Maine-et-Loire, c^m du Louroux-Béconnais, c^m de Bécon).
- Mauléon**,auj. *Châtillon-sur-Sèvre* (Deux-Sèvres, arr. de Bressuire). — Malo Leone (de).
- Maulve**, eccl., 285 B; prioratus, 285 B.

- *Mauves* (Loire-Inférieure, c^m de Carquefou).
- Maumusson* (Loire-Inférieure, c^m de Saint-Mars-la-Jaille). — *Maumoçzon*, *Maumusson*, *Maumouçzon*; eccl., 269 c, 285 d, 295 c, 296 d.
- Maupeu* vel *Maupu* (Ambrosius).
- Maur*, 310 G. — *Mar* (Côtes-du-Nord, arr. de Loudéac).
- Mauve* (Ille-et-Vilaine, arr. de Redon). — *Maure*; dominus, 368 D; eccl., 360 D, 368 D.
- Mauregart* (Symon de).
- Maurice* vel *Mauricii* (Guillelmus et Rolandus).
- Mauricii*. Voir *Maurice*.
- Mauricius* vel *Mauritius*.
- canonicus *Magdalene*, 172 E.
- capellanus eccl. *Andegavensis* 183 E.
- episcopus *Cenomanensis*, 56 A.
- *Busson*, capellanus in ecclesia *Cenomanensi*, 155 A.
- *Esgagé*, canonicus *Andegavensis*, 211 C, 219 C, 220 A, 221 A.
- *Godart*, capellanus in ecclesia *Cenomanensi*, 155 B, 163 B.
- de *Monasterio Legum*, canonicus *Nannetensis*, 273 B.
- de *Mota*, canonicus *Nannetensis*, 273 D G.
- *Ridoet*, presbiter, 44 B.
- *Rortelli*, capellanus capellanie de *Touscheronde*, 220 G.
- de *Sezun*, canonicus *Andegavensis*, 222 A.
- de *Sizni* (magister), canonicus *Leonensis*, 333 A.
- Mauron* (Morbihan, arr. de Ploërmel). — *Mauron*; curatus, 368 B; eccl., 360 E.
- Maurono* (Aymericus de).
- Mausifrote* (Johannes).
- Mausifrotte*, prieuré, 252 D. — *Marchifrotte* (Maine-et-Loire, c^m de Segré, c^m de Saint-Sauveur-de-Flée).
- Mausson* (B. de).
- Mauves* (Loire-Inférieure, c^m de Carquefou). — *Malva*; *Maulve*.
- Mauxion* (Johannes).
- Mazent* (Ille-et-Vilaine, c^m de Plélan). — *Macent*; *Massan* alias *Maçzonc*; *Marsan* vel *Maçzent*.
- Maydonium*, eccl., 269 H. — *Maisdon* (Loire-Inférieure, c^m d'Aigrefeuille).
- Maydonium*, eccl., 271 D. — *Moisdon* (Loire-Inférieure, arr. de Châteaubriand).
- Mayenne* (la), rivière, affl. de la Loire. — *Meduana*.
- Mayenne* (Mayenne). — *Meduana*.
- Mayet* (Sarthe, arr. de la Flèche). — *Mayetum*, eccl., 101 A; *leprosaria Beate Marie*, 102 B. Cf. *Magitum*; *Maiet*.
- Maylleium*, 9 G. — *Maillé* (Indre-et-Loire, c^m de Sainte-Maure).
- Mayon*, 188 D. — *Méon* (Maine-et-Loire, c^m de Noyant).
- Mazalon*, 304 C, 309 H; persona, 299 C. — *Mahalon* (Finistère, c^m de Pont-Croix).
- Mazé* (Maine-et-Loire, c^m de Beaufort). — *Saint-Pierre de Mazé*, cure, 254 A. Cf. *Mazeium*; *Mazeium*.
- Mazé* (Reginaldus de).
- Mazeium*, 189 A. — *Mazé* (Maine-et-Loire, c^m de Beaufort).
- Mazeres*, *Mazeris*; eccl., 7 C, 13 B, 29 B, 35 E. — *Mazières* (Indre-et-Loire, c^m de Langeais).
- Mazeyum*, 228 C. — *Mazé* (Maine-et-Loire, c^m de Beaufort).
- Mazières* (Indre-et-Loire, c^m de Langeais). — *Mazeres*; *Mazeris*.
- Mécé* (Ille-et-Vilaine, c^m de Vitré). — *Mecé*, *Meceyum*; eccl., 172 D, 178 F.
- Meçzac*, eccl., 169 A, 172 A. — *Messac* (Ille-et-Vilaine, c^m de Bain-de-Bretagne).
- Medan* vel *Moélan*, 310 E. — *Moélan* (Finistère, c^m de Pont-Aven).
- Medie* archidiaconus, 261 A, 277 B, 297 A. — *La Mée*, contrée située au nord de Nantes).
- Medici* (Philippus).
- Mediconnum*, eccl., 3 D. — *Mougon* (Indre-et-Loire, c^m de l'Isle-Bouchard, c^m de Crouzilles).
- Medio Orto* (eccl. de), 54 A; au diocèse du Mans.
- Medle*, 310 J. — *Mail-Carhais* (Côtes-du-Nord, arr. de Guingamp).
- Médreac* (Ille-et-Vilaine, c^m de Montauban). — *Medreac*, eccl., 358 F, 366 A.
- Medregnac*, *Medrignac*; eccl., 361 B, 369. — *Merdrignac* (Côtes-du-Nord, arr. de Loudéac).
- Meduana* fluvius, 52 H. — *La Mayenne* ou *la Maine*, affl. de la Loire).
- Meduana*; *burgenses*, 137 C; *decantatus*, 76 G, 89 D, 136 B, 147 D; *dominus*, 138 E; *domus Dei*, 137 C, 143 B; eccl., 162 B; *leprosaria*, 137 C; *prioratus*, 137 B; *Sancta Maria*, eccl., 77 A, 137 D, 168 F; *Sanctus Martinus*, 79 A, 142 C (eccl.), 388 A (prioratus). — *Mayenne* (Mayenne).
- Mée* (Mayenne, c^m de Craon). — *Mées*; *Mes*.
- Mée* (la), contrée au nord de Nantes. — *Media*.
- Mées*, 200 D, 237. — *Mée* (Mayenne, c^m de Craon).
- Mées* (les) — (Sarthe, c^m de Mamers). — *Mesis* (de).
- Magnemus* in *Dechis*, 335 A, annexé au prieuré d'Ouessant (Finistère, arr. de Brest).
- Megret*, capellanus in ecclesia *Cenomanensi*, 158 B.
- Megret* (G.).
- Mégrit* (Côtes-du-Nord, c^m de Broons). — *Mesgrit*; *Miguerit*.
- Mehault* (Thomas).
- Méhoudin* (Orne, c^m de la Ferté-Macé). — *Mehoudinum*, eccl., 140 E.
- Meignanne* (la) — (Maine-et-Loire, c^m d'Angers). — *Meignanne*, la *Meignenne*; cure, 250 D; eccl., 239 C. Cf. *Mengenne* (la).
- Meigné* (Maine-et-Loire, c^m de Doué). — *Magneium*; *Maigneyum*; *Maingné*; *Sanctus Petrus de Meigneio*.
- Meigné-le-Vicomte* (Maine-et-Loire, c^m de Noyant). — *Meigneyum* *Viccomitis*, 227 D. Cf. *Maigneyum*; *Maingné*.

- Meilars* (Finistère, c^m de Pont-Croix).
Voir *Meillars*.
- Meillac* (Ile-et-Vilaine, c^m de Combourg). — *Meillac*, 380 B. Cf. *Mel-lac*.
- Meillac*, 310 G. — *Merléac* (Côtes-du-Nord, c^m d'Uzel).
- Meillars* ou *Meilars* (Finistère, c^m de Pont-Croix). — *Meillar*, 309 G. Cf. *Mediar*, *Meylar*.
- Meilleraie (la)* — (Loire-Inférieure, c^m de Moisdon). — *Meleray*; *Melereium Nigrum*; *Melereium*.
- Meillonac*, *Meillonnac*, *Meillonac*, 317 B, 322 F, 327 F, 329 F, 331 I. — *Mellionnac* (Côtes-du-Nord, c^m de Gouarec).
- Meilliac*, 259 K. — *Missillac* (Loire-Inférieure, c^m de Saint-Gildas-des-Bois).
- Melay* (Maine-et-Loire, c^m de Chemillé). — *Melay*, 233 E, 244 F.
- Meldis* (Ludovicus de).
- Melecia*, eccl., 178 G. — *Melesse* (Ile-et-Vilaine, c^m de Saint-Aubin-d'Aubigné).
- Meleray*; prior vel abbas, 292 C. — *La Meilleraie* (Loire-Inférieure, c^m de Moisdon).
- Melerayum*, eccl., 140 A. — *Melleray* (Mayenne, c^m de Lassay).
- Melereium Nigrum*; prior, 267 G. — *La Meilleraie* (Loire-Inférieure, c^m de Moisdon).
- Melereyrum*, eccl., 142 C. — *Melleray* (Mayenne, c^m de Lassay).
- Melerciac*, 301 B. — *Merléac* (Côtes-du-Nord, c^m d'Uzel).
- Melesse* (Ile-et-Vilaine, c^m de Saint-Aubin-d'Aubigné). — *Meletia*, eccl., 175 B. Cf. *Melecia*.
- Melguenac*, *Melguennac*, 317 A, 322 E, 334 K. — *Malguénac* (Morbihan, c^m de Cléguerec).
- Melgven* (Finistère, c^m de Bannalec). — *Melgvan*, *Melgven*, 305 A, 310 C; persona, 300 E.
- Meliar*, persona, 299 B. — *Meillars* (Finistère, c^m de Pont-Croix).
- Mélinaie* (Maine-et-Loire, c^m des Ponts-de-Cé, c^m de Saints-Gemme-sur-Loire). — *Melinaie*, près Baugé, 255 D. Cf. *Mellinais*; *Mellinas*.
- Mellac*, persona, 376 C. — *Meillac* (Ile-et-Vilaine, c^m de Combourg).
- Mellay*, eccl., 70 C. — *Meslay* (Mayenne, arr. de Laval).
- Mellay* (Symon de).
- Mellayo* (Guillelmus de).
- Mellayum*, eccl., 116 F, 118 C. — *Meslay* (Mayenne, arr. de Laval).
- Mellé* (Ile-et-Vilaine, c^m de Louvigné-du-Désert). — *Melleium*, eccl., 174 A.
- Mellecey* (Saône-et-Loire, c^m de Givry). — *Miliceyrum*.
- Melleray* (Mayenne, c^m de Lassay). — *Melereyrum*, *Melereyrum*.
- Mellereium*, abbacia, 268 D. — *La Meilleraie* (Loire-Inférieure, c^m de Moisdon).
- Mellet* (Petrus Marsille, alias).
- Melleyum*, eccl., 119 B. — *Meslay* (Mayenne, arr. de Laval).
- Mellinais*, *Mellinas*, abbacia, 191 E, 390 E. — *Mélinais* (Maine-et-Loire, c^m des Ponts-de-Cé, c^m de Sainte-Gemme-sur-Loire).
- Mellionnac* (Côtes-du-Nord, c^m de Gouarec). — *Mellonec*, 324 M. Cf. *Meillonac*; *Meillonac*.
- Meloto* (Droco et G. de). — *Mello* (Oise, c^m de Creil).
- Mellou* (Guillelmus).
- Melrand* (Morbihan, c^m de Baud). — *Melrand*, *Melrant*, 317 A, 322 I, 324 L, 327 H, 329 I, 331 K.
- Membrolle (la)* — (Maine-et-Loire, c^m d'Angers). — *Memberolla*, 202 E. Cf. *Memberolla*.
- Menart* (Yvo).
- Menaye* (Theobaldus).
- Memberolla*, 239 B. — *La Membrolle* (Maine-et-Loire, c^m d'Angers).
- Mendon* (Morbihan, c^m de Belz, c^m de Local-Mendon). — *Mendon*, 315 C, 321 H, 324 E, 326 I L, 331 E.
- Mendonio* (Johannes de).
- Ménéac* (Morbihan, c^m de la Trinité). — *Meneac*, eccl., 361 B, 370 C.
- Menebriac*, eccl., 340 D. — *Bourbriac* (Côtes-du-Nord, arr. de Guingamp).
- Meneil*, 200 D; prior, 204 D. — *Ménil* (Mayenne, c^m de Château-Gontier).
- Mengnenne (la)*, 202 C. — *La Meignanne* (Maine-et-Loire, c^m d'Angers).
- Mengre* (J. le).
- Ménil* (Mayenne, c^m de Château-Gontier). — *Meneil*; *Saint Georges de Menil*; *Sanctus Georgius de Meneil*.
- Menitrée (la)* — (Maine-et-Loire, c^m des Ponts-de-Cé). — *La Menitrée*, 256 B.
- Menot*, capellanus in ecclesia Cenomansensi, 157 A.
- Menot* (Johannes).
- Menrenel*, eccl., 361 G. — *Mernel* (Ile-et-Vilaine, c^m de Maure).
- Menso* (Bertrandus, Deodatus et Ricardus de).
- Mentalan*, eccl., 12 C. — *Manthelan* (Indre-et-Loire, c^m de Ligueil).
- Mentalloet*, *Menthalloet*; eccl., 344 G; rector, 349 B. — *Mantallot* (Côtes-du-Nord, c^m de la Roche-Derrien).
- Méobecq* (Indre, c^m de Buzançais). — *Millebecum*.
- Méon* (Maine-et-Loire, c^m de Noyant). — *Meonium*, 227 E. Cf. *Mayon*.
- Méral* (Mayenne, c^m de Cossé-le-Vivien). — *Meral*, *Meralium*, *Meralium*, 200 E, 201 D, 237 B, 238 B.
- Merceuna*, eccl., 93 F. — *Mulsanne* (Sarthe, c^m d'Écommoy).
- Mercerii* (Guillelmus, Petrus, Radulphus).
- Mercerii* alias *Vendac* (Petrus).
- Merdrignac* (Côtes-du-Nord, c^m de Ploërmel). — *Medregnac*; *Medri-gnac*.
- Mereium*, eccl., 245 D. — *Miré* (Maine-et-Loire, c^m de Château-neuf).
- Merellyac*; vicarius, 305 C. — *Merléac* (Côtes-du-Nord, c^m d'Uzel).
- Mércmande* (P. de).
- Merléac* (Côtes-du-Nord, c^m d'Uzel). — *Meillac*; *Meleriac*; *Merellyac*.

- Merlevenez* (Morbihan, c^m de Port-Louis). — Merlevenez, 321 G. 324 D, 326 L, 331 E.
- Mernel* (Ille-et-Vilaine, c^m de Maure). — Menrenel; Mesrenel.
- Meruau*, capellanus in ecclesia Cenomanensi, 157 C.
- Merven* (Johannes).
- Meryadec*, canonicus Trecorensis, 342 A.
- Merzer* (*le*) — (Côtes-du-Nord, c^m de Lanvollon). — Merzer, le Merzer; eccl., 340 C, 343 D; rector, 350 G.
- Merzer* (*le*) — (Morbihan, c^m de Guéméné, c^m de Langoëlan). — Merzer, 317 D, 322 G, 324 K.
- Mes en Crannois*, prieuré cure, 255 A. — *Mée* (Mayenne, c^m de Craon).
- Mésanger* (Loire-Inférieure, c^m d'Ancenis). — Mesangeium, Mesanger, Mesangerium, 258 G, 262 B, 285 E. Cf. Mesangeyum.
- Mesangesium*, eccl., 76 C. — *Mézangers* (Mayenne, c^m d'Évron).
- Mesangeyum*, eccl., 269 D. — *Mésanger* (Loire-Inférieure, c^m d'Anconis).
- Meschinot* (Carolus et K.).
- Mesengeium*, eccl., 134 E. — *Mézangers* (Mayenne, c^m d'Évron).
- Mesereyum*, eccl., 125 C. — *Mézeray* (Sarthe, c^m de Malicorne).
- Mesgrit*, prioratus, 365 D. — *Mégrit* (Côtes-du-Nord, c^m de Broons).
- Mesieres*, eccl., 64 A. — *Mézères-sous-Ballon* (Sarthe, c^m de Marolles).
- Mesis* (eccl. de), 106 G. — *Les Mées* (Sarthe, c^m de Mamers).
- Meslan* (Morbihan, c^m du Faouët). — Meslan, 327 B, 329 F, 331 H. Cf. Meslin; Mezlan.
- Meslay* (Mayenne, arr. de Laval). — Mellay; Mellayum.
- Meslin*, 322 C. — *Meslan* (Morbihan, c^m du Faouët).
- Meslin* (Côtes-du-Nord, c^m de Lamballe). — Miellin.
- Mesnage* (Johannes).
- Mesniere* (Ludovicus).
- Mesnil* (*le*) — (Maine-et-Loire, c^m de Saint-Florent-le-Vieil). — Mesnil (rector de), 241 F.
- Mesnodic*, 310 C. — *Benodet* (Finistère, c^m de Fouesnant).
- Mesoncellæ*, eccl., 69 E. — *Maisoncelles* (Sarthe, c^m de Bouloire).
- Mesquer* (Loire-Inférieure, c^m de Guérande). — Mesquer, eccl., 289 D, 270 E. Cf. Marcel.
- Mesrenel*, eccl., 368 D. — *Mernel* (Ille-et-Vilaine, c^m de Maure).
- Messac* (Ille-et-Vilaine, c^m de Bain-de-Bretagne). — Mezcac.
- Metray* (Indre-et-Loire, c^m de Tours). — Metré, Metrei, Metreyum; eccl., 7 D, 13 A, 28 F, 35 E.
- Meucon* (Morbihan, c^m de Grand-Champ). — Meucon, 321 G, 324 A, 330 M. Cf. Meutcon; Montgon.
- Meurcé* (Sarthe, c^m de Marolles). — Mulcé; Murceyum.
- Meurs*, 234 C. — *Murs* (Maine-et-Loire, c^m des Ponts-de-Cé).
- Meutcon*, 326 F. — *Meucon* (Morbihan, c^m de Grand-Champ).
- Meylar*, 304 B. — *Meillars* (Finistère, c^m de Pont-Croix).
- Mez* (Guidomarus de).
- Mézangers* (Mayenne, c^m d'Évron). — Mesangesium; Mesengeium.
- Mézeray* (Sarthe, c^m de Malicorne). — Mesereyum.
- Mezerettes* (Thomas de).
- Mézère* (*la*) — (Ille-et-Vilaine, c^m de Hédé). — Maceria.
- Mézères* (Ille-et-Vilaine, c^m de Saint-Aubin-du-Cormier). — Maceria.
- Mézères-sous-Ballon* (Sarthe, c^m de Marolles-les-Braux). — Maceria; Mesieres.
- Mézères-sous-Lavardin* (Sarthe, c^m de Conlie). — Maceria in Campania.
- Mezlan*, 316 B, 324 L. — *Meslan* (Morbihan, c^m du Faouët).
- Mezle*, 305 F; persona, 301 E. — *Mael-Carhaix* (Côtes-du-Nord, arr. de Guingamp).
- Mezle* (G. Rom.).
- Michat*, semiprebendarius in ecclesia Cenomanensi, 168 D.
- Michael*, uxor Guillelmi Daneust, 130 A.
- de Alnetis, capellanus in ecclesia Cenomanensi, 158 A, 165 C.
- Ango vel Angot, capellanus in ecclesia Cenomanensi, 155 A, 163 F.
- le Balleur, capellanus in ecclesia Cenomanensi, 160 A.
- Beaufilz, capellanus in ecclesia Andegavensi, 223 C.
- Bigot, 372 F.
- Bordier, 223 A B.
- Bordier, capellanus in ecclesia Cenomanensi, 154 A.
- de Bosco, capellanus de Blasnio, 195 B.
- Cartier, capellanus in ecclesia Cenomanensi, 154 C, 155 C, 160 B, 163 E, 164 A.
- Cochelin, capellanus in ecclesia Andegavensi, 206 E.
- Columbu, capellanus in ecclesia Cenomanensi, 157 B.
- Debays, presbiter, 136 A.
- le Dosné, burgensis de Sablé, 120 A.
- Episcopi, capellanus capellanie de Tousseheronde, 211 C, 230 C.
- Eschivart, canonicus Cenomanensis, 166 D.
- d'Eu, canonicus Cenomanensis, 168 C.
- de Fossay, capellanus in ecclesia Cenomanensi, 159 A.
- le Gras, canonicus Cenomanensis, 167 B.
- Guillemeaulx, capellanus in ecclesia Cenomanensi, 156 B.
- le Long, capellanus in ecclesia Cenomanensi, 157 B, 164 H.
- Louvet (magister), cantor Nannetensis, 281 F.
- Olearii de Caynone, 46 B.
- le Poutre (dominus), capellanus capellanie que vocatur la Muce, 214 B et note 3.
- Ragoti, capellanus capellanie vocate Tournebelle, 209 A.
- Regis, canonicus Andegavensi, 211 F.

- Michael Suhard, presbiter, 133 c. d.
— Vulpis, cappellanus in ecclesia Andegavensi, 215 A.
- Michel (Guillelmus).
- Miciriac, 320 A. — *Misiriac* (Morbihan, c^m de Malestroit).
- Mielin, eccl., 354 E. — *Mestin* (Côtes-du-Nord, c^m de Lamballe).
- Miguerit, eccl., 358 E. — *Mégrit* (Côtes-du-Nord, c^m de Broons).
- Milieu (la) — (Sarthe, c^m du Mans). — Millicia; Sanctus Audoenus de Milicia, seu de Millicia.
- Miletus de Tornars, canonicus Andegavensis, 183 G.
- Milicyum; prepositus, 20 C. — *Mellecy* (Saône-et-Loire, c^m de Givry).
- Miliscac, 335 F; rector, 338 B. — *Milizac* (Finistère, c^m de Plabennec).
- Miliscac, auj. *Saint-Vincent* (Morbihan, c^m d'Allaire). — *Miliscac*, 317 D.
- Militis (G., Johannes, Yvo).
- Militis, alias de Scots (Symon).
- Milizac (Finistère, c^m de Plabennec). — *Miliscac*.
- Milac (Johannes Remart, alias de).
- Millebecensis, seu de Millebeco (abbas), 12 H, 16 H, 35 C, 39 F G. — *Méobecq* (Indre, c^m de Buzançais).
- Millicia, eccl., 94 D; prior, 36 A; rector, 88 B. — *La Millesse* (Sarthe, c^m du Mans).
- Millet (Indre-et-Loire, c^m de Preuilly, c^m de Chaumussay). — *Milleriis* (oratorium de), 47 B.
- Milon, aumosnerie, 252 F. — *Fontaine-Milon* (Maine-et-Loire, c^m de Seiches).
- Milon, vel de Milone (J. de).
- Mimbrié (Sarthe, c^m de Fresnay-sur-Sarthe, c^m de Saint-Ouen-de-Mimbrié). — *Mymbreium*.
- Miniac-Morvan (Ile-et-Vilaine, c^m de Château-neuf-de-Bretagne). — *Miniac*, 380 E; persona, 376 E.
- Miniac-sous-Bécherel (Ile-et-Vilaine, c^m de Bécherel). — *Miniac*, eccl., 372 B; prior, 359 E.
- Minier (Robertus).
- Miniky-Fréguier (Côtes-du-Nord, c^m de Tréguier). — *Miniki* de Treccoria, 343, note 1. Cf. *Mynyhi*.
- Mintier (Gervasius).
- Miré (Indre-et-Loire, c^m de Montbazou, c^m de Ballan). — *Mireium*; *Mireyum*; *Mirrè*.
- Miré (Maine-et-Loire, c^m de Château-neuf). — *Miré*, 198 C; capellania, 198 H et note 1. Cf. *Mereium*; *Mireyum*.
- Mirebeau (Sarthe, c^m de Beaumont, c^m de Vivoin). — *Mirebeau*, capellania in ecclesia de Doucellis, 109 A et note 1.
- Mireium, Mireyum; eccl., 10 C, 24 C; presbiter, 33 A. — *Miré* (Indre-et-Loire, c^m de Montbazou, c^m de Ballan).
- Mireyum, 212 D, 235 F. — *Miré* (Maine-et-Loire, c^m de Château-neuf).
- Miron (Charles).
- Mirrè, 8 B. — *Miré* (Indre-et-Loire, c^m de Montbazou, c^m de Ballan).
- Mirsillac, 264 D, 270 E. — *Missillac* (Loire-Inférieure, c^m de Saint-Gildas-des-Bois).
- Miseray (Indre, c^m d'Écaille, c^m d'Heugnes). — *Miserei*; abbas, 34 G.
- Missillac (Loire-Inférieure, c^m de Saint-Gildas-des-Bois). — *Macerac*; *Marsillac*; *Meizillac*; *Mirsillac*.
- Misiriac (Morbihan, c^m de Malestroit). — *Missiriac*, 330 D. Cf. *Miciriac*.
- Mitier (Radulphus le).
- Mivaut, commissarius, 242 A.
- Mixto Joco (Stephanus de).
- Moiseium, eccl., 180 C. — *Mouasé* (Ile-et-Vilaine, c^m de Saint-Aubin-d'Aubigné).
- Moayum, eccl., 271 C. — *Monais* (Loire-Inférieure, c^m de Derval).
- Mocé, Moccium; eccl., 170 F, 177 B. — *Moussé* (Ile-et-Vilaine, c^m de la Guerche).
- Moelan (Finistère, c^m de Pont-Aven). — *Moelan*, 305 B, 310 E; persona, 300 F.
- Moelay, 76 E. — *Moulay* (Mayenne, c^m de Mayenne).
- Moelenes, 335 D. — *Molène* (Finistère, c^m de Saint-Renan).
- Moelou, 305 F; persona, 301 E. — *Kergrist-Moëlon* (Côtes-du-Nord, c^m de Rostrenen).
- Mogon, eccl., 81, 16 F. — *Mougon* (Indre-et-Loire, c^m de l'Isle-Bouchard, c^m de Cruzilles).
- Mohon (Morbihan, c^m de la Trinité). — *Mohon*, eccl., 361 C, 370 C.
- Moia; prior, 266 H. — *Mouais* (Loire-Inférieure, c^m de Derval).
- Moigné (Ile-et-Vilaine, c^m de Mordelles). — *Moigné*, eccl., 175 C. Cf. *Moygneium*.
- Moison (Loire-Inférieure, arr. de Châteaubriand). — *Moison*, 260 B. Cf. *Macedonium prope Castrobriensi*; *Maedonium*; *Maidonium*; *Maydonium*.
- Moisson (Stephanus).
- Moitron (Sarthe, c^m de Fresnay-sur-Sarthe). — *Moitron*, eccl., 80 D. Cf. *Moutronium*.
- Molac (Morbihan, c^m de Questembert). — *Molac*; dominus, 369 A. Cf. *Mollac*; *Mouillac*; *Mouiac*; *Mouillac*.
- Molac (capella de), in hospitali de Plouermel, 369 A.
- Molendina; eccl., 171 A, 179 E, 180 F. — *Moulins* (Ile-et-Vilaine, c^m de la Guerche).
- Molendina; prior, 146 B; prioratus, 107 C. — *Moulins* (Sarthe, c^m de Mamers, c^m de Saint-Remy-du-Plain).
- Molendina, Molendinum; eccl., 64 C, 104 D. — *Moulins-le-Carbonnel* (Sarthe, c^m de Saint-Paterne).
- Molendinum Doril, Molendinum Douzil; prior, 42 H; prioratus, 29 G. — *Le Moulin-Douzil* (Indre-et-Loire, c^m de Neuillet-Pont-Pierre, c^m de Sonzay).
- Molène (Finistère, c^m de Saint-Renan). — *Moelenes*.
- Molieres, 238 A; prieuré, 252 D. —

- Mollière* (Mayenne, c^m de Château-Gontier, c^m de Chemazé).
- Moliherno, 189 c. — *Mouliherne* (Maine-et-Loire, c^m de Longué).
- Molins; dominus, 105 D. — *Mouliars-le-Carbonnel* (Sarthe, c^m de Saint-Paterne).
- Moliac, 319 F. — *Molac* (Morbihan, c^m de Questembert).
- Mollière* (Mayenne, c^m de Château-Gontier, c^m de Chemazé). — *Molieres*.
- Monachi (J. et Yvo).
- Monasteria, eccl., 170 E. — *Montiers* (Ille-et-Vilaine, c^m de la Guerche).
- Monasterium Legum, 258 F, 285 C; prior, 268 A; — *Monasterio Legum* (Johannes et Mauricius de). — *Montrelais* (Loire-Inférieure, c^m de Varades).
- Monasterium Ruiense, 313 A. — *Saint-Gildas-de-Ruis* (Morbihan, c^m de Sarzeau).
- Monaya, eccl., 29 C; presbiter, 35 G. — *Monnaie* (Indre-et-Loire, c^m de Vouvray).
- Monbier (Bertrandus de).
- Monceaux (Gatien de).
- Moncé* (Indre-et-Loire, c^m d'Amboise, c^m de Limeray). — *Moncé* (prior de), 42 H.
- Moncé-en-Belin* (Sarthe, c^m d'Écommoy). — *Moncé*, eccl., 60 D. Cf. *Monceyrum*.
- Moncé-en-Sadnois* (Sarthe, c^m de Marolles). — *Moncé*, eccl., 65 D; prioratus, 66 A. Cf. *Monceyrum*.
- Moncellis (dictus de), 280 B.
- Moncellis (Gacianus de).
- Moncenit (Alexander).
- Monceyrum, eccl., 84 D, 93 D, 161 B, 168 D. — *Moncé-en-Belin* (Sarthe, c^m d'Écommoy).
- Monceyrum, eccl., 107 A; prioratus, 107 C. — *Moncé-en-Sadnois* (Sarthe, c^m de Marolles).
- Moncontour* (Côtes-du-Nord, arr. de Saint-Brieuc). Voir *Montcontour*.
- Mondilione (eccl. de), 269 K. — *Mouillon* (Loire-Inférieure, c^m de Vallet).
- Mondragon, canonicus Nannetensis, 275 E.
- Monerie, eccl., 263 A. — *Monnières* (Loire-Inférieure, c^m de Clisson).
- Mongueillon, Monguillon; eccl., 200 D, 237 H. — *Montguillon* (Maine-et-Loire, c^m de Segré).
- Monhoudou* (Sarthe, c^m de Marolles-les-Braux). — *Monthoudoul*; *Mont-Houdoul*.
- Monnaie* (Indre-et-Loire, c^m de Vouvray). — *Monaya*; *Monnaya*.
- Monnais* (Maine-et-Loire, c^m de Longué, c^m de Jumelles). — *Monnaie* près Saumur, *Monnay*; corrector, 205 C; prieuré, 256 A. Cf. *Monnays*.
- Monnaya, eccl., 7 C, 13 D. — *Monnaie* (Indre-et-Loire, c^m de Vouvray).
- Monnays; corrector, 241 B. — *Moanais* (Maine-et-Loire, c^m de Longué, c^m de Jumelles).
- Monnerii (Guillemus).
- Monnières* (Loire-Inférieure, c^m de Clisson). — *Monnieres*, eccl., 293 D. Cf. *Monerie*; *Monnieres*; *Mosnerie*.
- Mons, 6 B. — *Mons* (Indre-et-Loire, c^m de Montbazou).
- Mons Abbonis, eccl., 95 C. — *Montabon* (Sarthe, c^m de Château-du-Loir).
- Mons Aillerii, Mons Alberii; capellania Sancti Nicolai, 145 E; prior, 92 E, 151 A et note 1; prioratus, 60 E. — *Montailler* (Sarthe, c^m du Mans, c^m de la Milesse).
- Mons Altus, eccl., 178 A. — *Montault* (Ille-et-Vilaine, c^m de Louvigné).
- Mons Altus, prioratus, 173 A. — *Montantour* (Ille-et-Vilaine, c^m de Vitré).
- Mons Audoeni, capella, 133 A; eccl., 132 A; prioratus, 133 A. — *Montaudin* (Mayenne, c^m de Landivy).
- Mons Aureus: burgenses, 99 C; capellania, 100 B; eccl., 61 G, 98 E, 99 B; leprosaria, 99 C; monachi, 100 B; prior, 150 E; prioratus, 100 B. —
- Mentoire* (Loir-et-Cher, arr. de Vendôme).
- Mons Bazonis, castrum, 45 A; eccl., 10 F, 23 D, 45 A; presbiter, 32 F. — *Montbazou* (Indre-et-Loire, arr. de Tours).
- Mons Bisoti, eccl., 108 C. — *Montbizot* (Sarthe, c^m de Ballon).
- Mons Burcherii (capella de), 175 A. — *Montbourcher* (Ille-et-Vilaine, c^m de Hédé, c^m de Vignoc).
- Mons Colanus, eccl., 113 D. — *Montcollain* (Sarthe, c^m de Bonnétable, c^m de Saint-Georges-du-Rosay).
- Mons Dolensis, Mons Dolis; persona, 375 C, 379 C; prior, 375 A, 379 A. — *Mont-Dol* (Ille-et-Vilaine, c^m de Dol).
- Monsell (Johannes du).
- Mons Falconis; prior, 263 D. — *Saint-Jacques*, à *Montfaucou-sur-Moins* (Maine-et-Loire, arr. de Cholet).
- Mons Falconis, capellania, 124 D. — *Montfaucou* (Sarthe, c^m de Loué, c^m d'Auvers-sous-Montfaucou).
- Mons Falconis, eccl., 140 D. — P. A. *la Motte-Fouquet* (Orne, c^m de Carrouges).
- Mons Fortis, archidiaconatus, 66 F, 89 B, 109 B, 149 D, 151 C; archidiaconus, 58 B, 90 B; castrum, 111 A; eccl., 67 A, 109 E. — *Montfort-le-Rotrou* (Sarthe, arr. du Mans).
- Mons Fortis; abbas, 372 E, 382 C, 383 B; abbatia, 392 D; decanatus, 359 D E F G, 360 A. — *Montfort-sur-Mer* (Ille-et-Vilaine).
- Mons Germondi, eccl., 178 C. — *Montgermont* (Ille-et-Vilaine, c^m de Rennes).
- Mons Goherii; capellani, 194, 231 E. — *Gohier* (Maine-et-Loire, c^m des Ponts-de-Cé).
- Mons Guidonis; prioratus, 81 E, 137 B, 205 C. — *Montguyon* (Mayenne, c^m de Mayenne, c^m de Placé).
- Mons Hodolius, eccl., 160 E, 167 C. — *Monhoudou* (Sarthe, c^m de Marolles-les-Braux).
- Monsiere (la), capellania, 100 C; en la

- paroisse de l'Homme (Loir-et-Cher, c^m de la Chartre).
- Mons Johannis, 193 D, 197 B, 234 D; prior, 205 A, 241 A. — *Montjean* (Maine-et-Loire, c^m de Saint-Florent).
- Mons Johannis, eccl., 126 D, 130 A. — *Montjean* (Mayenne, c^m de Loiron).
- Mons Johannis, prioratus, 145 B, 149 C. — *Montjon* (Mayenne, c^m d'Évron, c^m de Voutré).
- Mons Laudatus, Mons Laudiacus, 3 C, 8 E; eccl., 11 F; presbiter, 34 B; prioratus, 23 G, 41 F. — *Montlouis* (Indre-et-Loire, c^m de Tours).
- Mons Livosus; prior, 153 D. — *Montlivoy* (Sarthe, c^m de Loué, c^m d'Amné).
- Mons Meardi, capellania, 143 B. — *Montméard* (Mayenne, c^m de Ville-neuve-la-Jubel, c^m de Courcité).
- Mons Morelli; abbas, 382 E. — *Montmorel* (Manche, c^m de Ducey, c^m de Poitilly).
- Monsnières, 258 F. — *Monnières* (Loire-Inférieure, c^m de Clisson).
- Mons Pinçonnius, 134 C. — *Montpinçon* (Mayenne, c^m de Mayenne, c^m de la Bazouge-Montpinçon).
- Mons Polini, 188 B, 226 H. — *Montpollin* (Maine-et-Loire, c^m de Baugé).
- Mons Rebelli, eccl., 209 E; prior, 235 C. — *Notre-Dame, à Montrevault* (Maine-et-Loire, arr. de Cholet).
- Mons Rebelli; capitulum, 235 A. — *Notre-Dame, à Saint-Pierre-Montlimard* (Maine-et-Loire, c^m de Montrevault).
- Mons Reginaldi, eccl., 84 B, 106 D, 160 D, 167 C. — *Mont-Renaud* (Sarthe, c^m de Mamers, c^m de Saosnes).
- Mons Relaxus; prior Sancti Martini, 334 E. — *Morlaix* (Finistère).
- Mons Richardi, 5 E, 22 C, eccl., 11 C; presbiter, 33 F; prior, 385 A. — *Monrichard* (Loir-et-Cher, arr. de Blois).
- Mons Roaudi; prior, 375 C, 379 C. — *Montrouaud* (Ille-et-Vilaine, c^m et c^m de Pleine-Fougères).
- Mons Rovelli, eccl., 98 F. — *Montrouveau* (Loir-et-Cher, c^m de Montoire).
- Mons Sancti Johannis, eccl., 74 D. — *Montjean* (Mayenne, c^m de Loiron).
- Mons Sancti Johannis, eccl., 80 F, 144 E. — *Mont-Saint-Jean* (Sarthe, c^m de Sillé-le-Guillaume).
- Mons Sancti Michaelis, 379 A (bis), abbas, 92 F. — *Mont-Saint-Michel* (Manche, c^m de Pontorson).
- Mons Secretus, Mons Securus; eccl., 76 A, 135 B E. — *Montsurs* (Mayenne, arr. de Laval).
- Mons Sorelli, capella, 192 E. — *Montsoreau* (Maine-et-Loire, c^m de Saumur).
- Mons Sorus, eccl., 63 F, 102 D. — *Montsor*, faubourg d'Alençon (Orne).
- Mons Talenti, eccl., 24 G. — *Manthelan* (Indre-et-Loire, c^m de Ligueil).
- Monstereul, eccl., 69 D. — *Monstreuil-le-Henri* (Sarthe, c^m du Grand-Lucé).
- Monsterolium, eccl., 85 B; rector, 88 B. — L'an des *Montreuil* du diocèse du Mans.
- Monsterolium, eccl., 13 D; presbiter, 35 G. — *Montreuil* (Indre-et-Loire, c^m d'Amboise).
- Monsterolium, 141 E. — *Montreuil* (Mayenne, c^m du Horps).
- Monsterolium, 202 F. — *Montreuil-Belfroy* (Maine-et-Loire, c^m d'Angers).
- Monsterolium, eccl., 71 E, 121 D. — *Montreuil-en-Champagne* (Sarthe, c^m de Loué, c^m de Juvé-en-Charnie).
- Monsterolium, eccl., 64 D, 104 C. — *Montreuil-le-Chétif* (Sarthe, c^m de Fresnay-sur-Sarthe).
- Monsterolium, eccl., 114 F. — *Montreuil-le-Henri* (Sarthe, c^m du Grand-Lucé).
- Monsterolium, eccl., 94 C. — *Montreuil-sur-Sarthe* (Sarthe, c^m du Mans, c^m de Neuville-sur-Sarthe).
- Monsterolium de Landis, eccl., 177 G. — *Montreuil-des-Landes* (Ille-et-Vilaine, c^m de Vitré).
- Monsterolium super Insulam, eccl., 177 E. — *Montreuil-sur-Ille* (Ille-et-Vilaine, c^m de Saint-Aubin-d'Aubigné).
- Monster Radennec, 317 E. — *Monstoirac* (Morbihan, c^m de Locminé).
- Mons Torterius, eccl., 134 A, 135 D. — *Montourtier* (Mayenne, c^m de Montsurs).
- Monstreul Bellay (le seigneur de), 256 B. — *Montreuil-Bellay* (Maine-et-Loire, arr. de Saumur).
- Monstrodium super Petrosiam, eccl., 179 D. — *Montreuil-sous-Pérouse* (Ille-et-Vilaine, c^m de Vitré).
- Monstrodium Vastum, alias le Gast, eccl., 178 D. — *Montreuil-le-Gast* (Ille-et-Vilaine, c^m de Rennes).
- Mons Ursi, eccl., 181 B; prioratus, 174 B. — *Montours* (Ille-et-Vilaine, c^m de Saint-Brice-en-Cogles).
- Montaban (Sarthe, c^m de Château-du-Loir). — *Montabout* (eccl. de), 60 F. Cf. Mons Abbonis.
- Montaigné, eccl., 74 C. — *Montigné* (Mayenne, c^m de Laval).
- Montaillé (Sarthe, c^m de Saint-Calais). — *Montaillier*, eccl., 69 D. Cf. Sanctus Johannes de Montaillé.
- Montailler (Sarthe, c^m du Mans, c^m de la Milesse). — *Montaillier*; prior, 80 A. Cf. Mons Aillerii; Mons Allerii.
- Montalan; presbiter, 34 E. — *Manthelan* (Indre-et-Loire, c^m de Ligueil).
- Montanerii (Joannes).
- Montaniacus, 53 G. — *Montigné* (Mayenne) ou *Montigny* (Sarthe).
- Montauban (Ille-et-Vilaine, arr. de Montfort-sur-Meu). — *Montauban*, castrum. 371 E; eccl., 371 E.
- Montaudin (Mayenne, c^m de Landivy). — *Montaudain*, eccl., 75 A. Cf. Mons Andoeni.
- Montault (Ille-et-Vilaine, c^m de Louvigné-du-Désert). — *Montaut*, eccl., 174 A. Cf. Mons Altus.
- Montantour (Ille-et-Vilaine, c^m de Vi-

- tré). — Montantou, eccl., 179 B. Cf. Mons Altus.
- Montbazou* (Indre-et-Loire, arr. de Tours). — Mons Bazonis.
- Montbert* (Loire-Inférieure, c^m d'Aigrefeuille). — Montebert.
- Montbisot* (Sarthe, c^m de Ballon). — Montbisot, eccl., 66 B.
- Montbourcher* (Ile-et-Vilaine, c^m de Hédé, c^m de Vignoc). — Mons Burcherii.
- Montcollain* (Sarthe, c^m de Bonnétable, c^m de Saint-Georges-du-Rosay). — Mons Colanus.
- Montcontour* (Côtes-du-Nord, arr. de Saint-Brieuc). — Moncontour (prior de), 353 D; Beate Marie Magdalene (prior de), 355 C.
- Mont-Dol* (Ile-et-Vilaine, c^m de Dol). — Mons Dolensis; Mons Dolis.
- Montdoulcet* (Petrus de).
- Monte Bazonis* (Bartholomeus et Johannes de).
- Montebert*, eccl., 258 L, 263 E; prior curatus, 280 E. — *Montbert* (Loire-Inférieure, c^m d'Aigrefeuille).
- Monteforti* (Oliverius de).
- Montegneyum*, eccl., 127 A. — *Montigné* (Sarthe, c^m de Laval).
- Montelauduno* (Gasbertus de).
- Monte Mirabili* (dominus de), 111 E. — *Montmirail* (Sarthe, arr. de Mamers).
- Montenac*; prior curatus, 289 F. — *Montonac* (Morbihan, c^m de la Roche-Bernard, c^m de Nivillac.)
- Montenay* (Mayenne, c^m d'Ernée). — Montenay, Montonayum; eccl., 75 B, 132 A; prioratus, 133 A.
- Monterblanc* (Morbihan, c^m d'Elven). — Monterblanc, 330 K.
- Monte Relaxo* (Yvo de).
- Monterfil* (Ile-et-Vilaine, c^m de Plélan). — Monterfil, eccl., 371 A; prior, 360 A.
- Montertelot* (Morbihan, c^m de Ploërmel). — Montertelot, 360 F.
- Montes*, eccl., 12 A, 22 B, presbiter, 34 B. — *Mons* (Indre-et-Loire, c^m de Montbazou).
- Monte Talenti* (Andreas de).
- Monte Walvano* (Bernardus et Stephanus de).
- Montfaucon* (Sarthe, c^m de Loué, c^m d'Auvers-sous-Montfaucon). — Mons Falconis.
- Montfaucon-sur-Moine* (Maine-et-Loire, arr. de Cholet). — Beata Maria, eccl., 287 D; Sanctus Johannes, eccl., 287 F, 294 A. Cf. Mons Falconis.
- Montfleurs* (Mayenne, c^m d'Argentré). — Mont-Folour, eccl., 70 D. Cf. Montfoulour.
- Montfort* (Maine-et-Loire, c^m de Doué). — Espinaz alias Montfort.
- Montfort*, canonicus Trecorensis, 342 A.
- Montfort-le-Rotrou* (Sarthe, arr. du Mans). — Mons Fortis.
- Montfort-sur-Meu* (Ile-et-Vilaine). — Montfort; comes, 371 A; decanatus, 371 A; Sanctus Johannes, 360 B, 371 A (eccl.), 371 A (prioratus); Sanctus Nicholas, prioratus, 359 D, 392 D. Cf. Mons Fortis.
- Montfoulour*, eccl., 116 D. — *Montfours* (Mayenne, c^m d'Argentré).
- Mont-Gandelain*, eccl., 78 F. — *Gandelain* (Orne, c^m d'Alençon).
- Montgermont* (Ile-et-Vilaine, c^m de Rennes). — Mons Germondi.
- Montgiroul* (Mayenne, c^m de Mayenne, c^m d'Alexain). — Dominus, 139 C.
- Montgon*, 315 A. — *Meucon* (Morbihan, c^m de Grand-Champ).
- Montguillon* (Maine-et-Loire, c^m de Segré). — Montguillon, eccl., 245 E. Cf. Monguailon; Monguillon.
- Montguyon* (Mayenne, c^m de Mayenne, c^m de Placé). — Mons Guidonis.
- Monthoin* (Guido de).
- Monthonac* (Morbihan, c^m de la Roche-Bernard, c^m de Nivillac). — Montonac; Montonac.
- Monthoudoul*, Mont-Houdoul; eccl., 65 B, 84 A, 100 D. — *Monhoudou* (Sarthe, c^m de Marolles-les-Braux).
- Monthouer*, 259 F. — *Montoir* (Loire-Inférieure, c^m de Saint-Nazaire).
- Montigné* (Maine-et-Loire, c^m de Durtal). — Montigné, 187 F. Cf. Montigneium; Montigneium.
- Montigné* (Mayenne, c^m de Laval). — Montaniacus; Montaigné; Montegneyum.
- Montigneium*. *Montigneium*; eccl., 226 G, 244 B C, 245 G. — *Montigné* (Maine-et-Loire, c^m de Durtal).
- Montigny* (Sarthe, c^m de la Fresnaye-sur-Chedouet). — Montigneium, eccl., 102 D. Cf. Montariacus.
- Montis Fortis* (L. et P.).
- Montjean* (Maine-et-Loire, c^m de Saint-Florent-le-Vieil). — Mons Johannis; Sanctus Simphorianus.
- Montjean* (Mayenne, c^m de Liron). — Mons Johannis; Mons S. Johannis.
- Montjon* (Mayenne, c^m d'Évron, c^m de Voutré). — Mons Johannis.
- Mont-Jouy* (Guido de).
- Montliherne*, eccl., 244 E. — *Montliherne* (Maine-et-Loire, c^m de Longué).
- Montlivoy* (Sarthe, c^m de Loué, c^m d'Amné). — Montliois, Montlivoy; prioratus, 73 B, 124 A. Cf. Mons Livosus.
- Montlouis* (Indre-et-Loire, c^m de Tours). — Mons Laudatus; Mons Laudiacus.
- Montméard* (Mayenne, c^m de Villaines-la-Jubel, c^m de Courcité). — Mons Meardi.
- Montmirail* (Sarthe, c^m de Mamers). — Monte Mirabili (de).
- Montmorel* (Manche, c^m de Ducey, c^m de Poilley). — Mons Morelli.
- Montmuran* (Ile-et-Vilaine, c^m de Bécherel, c^m des Îles). — Montmuran, capella, 367 C; castrum, 367 C.
- Montocen*; corrector, 30 E, 41 G. — *Montoussan* (Indre-et-Loire, c^m d'Amboise, c^m de Souvigny).
- Montoir* (Loire-Inférieure, c^m de Saint-Nazaire). — Montoir, 264 A, 290 B. Cf. Monthouer; Montouer.
- Montoire* (Loir-et-Cher, arr. de Vendôme). — Montoire, prioratus, 62 C. Cf. Mons Aureus. Voir aussi Sanctus Laurentius de Varena.
- Montonac*; prior, 265 B. — *Monthonac* (Morbihan, c^m de la Roche-Bernard, c^m de Nivillac).

- Montortré, eccl., 76 c. — *Montourtier* (Mayenne, c^m de Montsurs).
- Montouer, eccl., 289 v. — *Montoir* (Loire-Inf., c^m de Saint-Nazaire).
- Montours (Ille-et-Vilaine, c^m de Saint-Brice-en-Cogles). — Mons Ursi.
- Montourtier (Mayenne, c^m de Montsurs). — Mons Torterius; Montortré.
- Montoussan (Indre-et-Loire, c^m d'Amboise, c^m de Sauvigny). — Montocén.
- Montpinçon (Mayenne, c^m de Mayenne, c^m de la Bazouge-Montpinçon). — Montpinçon, eccl., 76 v. Cf. Mons Pinçon.
- Montpollin (Maine-et-Loire, c^m de Baugé). — Mons Polini.
- Montrelais (Loire-Inf., c^m de Varades). — Montrelays, eccl., 285 c; prior, 285 c. Cf. Monasterium Legum.
- Mont-Renaud (Sarthe, c^m de Mamers; c^m de Saosnes). — Mons Reginaldi.
- Montreuil (Ille-et-Vilaine, c^m et c^m de Montauban). — Montreuil, prioratus, 371 c. Cf. Motereul.
- Montreuil (Indre-et-Loire, c^m d'Amboise). — Monstarolium; Mosterolium; Mosterolium.
- Montreuil (Mayenne, c^m du Horps). — Monsterolium.
- Montreuil-Belfroy (Mains-et-Loire, c^m d'Angers). — Monsterolium; Monsterolium Balfray; Monstrolium propè Avrilleium.
- Montreuil-Bellay (Maine-et-Loire, arr. de Saumur). — Montreuil Bellay.
- Montreuil-des-Landes (Ille-et-Vilaine, c^m de Vitré). — Monsterolium de Landis.
- Montreuil-en-Champagne (Sarthe, c^m de Loué, c^m de Joub-en-Charnie). — Monsterolium.
- Montreuil-le-Chétif (Sarthe, c^m de Fresnay-sur-Sarthe). — Monsterolium.
- Montreuil-le-Gast (Ille-et-Vilaine, c^m de Rennes). — Monstrolium Vastum.
- Montreuil-le-Henri (Sarthe, c^m du Grand-Lucé). — Moastereul; Monsterolium.
- Montreuil-sous-Péronse (Ille-et-Vilaine, c^m de Vitré). — Monstrolium super Petrosiam; Moustereul.
- Montreuil-sur-Ille (Ille-et-Vilaine, c^m de Saint-Aubin-d'Aubigné). — Monsterolium super Insulam; Moustereul super Insulam.
- Montreuil-sur-Maine (Maine-et-Loire, c^m du Lion-d'Angers). — Monsterolium, Mosterolium, Moustereolium supra Meduanam.
- Montreuil-sur-Sarthe (Sarthe, c^m du Mans, c^m de Neuville-sur-Sarthe). — Monsterolium.
- Montreuil, prioratus, 371 c. — *Montreuil* (Ille-et-Vilaine, c^m et c^m de Montauban).
- Montrevault (Maine-et-Loire, arr. de Cholet). — Magnus Mons Rebelli; Mons Rebelli; Sancta Maria de Magno Monte Rebelli.
- Montrichard (Loir-et-Cher, arr. de Blois). — Mons Richardi. Voir aussi Nantolium.
- Montrouand (Ille-et-Vilaine, c^m et c^m de Fleine-Fougères). — Mons Rosudi.
- Montrouzeau (Loir-et-Cher, c^m de Montoire). — Mons Rovelli.
- Monts (Indre-et-Loire, c^m de Montbazou). — Mons; Montes.
- Mont-Saint-Jean (Sarthe, c^m de Sillé-le-Guillaume). — Mons Sancti Johannis.
- Mont-Saint-Michel (Manche, c^m de Pontorson). — Mons Sancti Michaelis; Sanctus Michael, Sanctus Michael de Periculo, Sanctus Michael in Monte.
- Montsor, faubourg d'Alençon (Orne). — Alencionnum; Mons Sorus.
- Montsoreau (Maine-et-Loire, c^m de Saumur). — Mons Sorelli. Cf. Restum; Sanctus Petrus de Resto.
- Montsurs (Mayenne, arr. de Laval). — Mons Secretus; Mons Securus.
- Monturet, au diocèse du Mans (doyenné d'Oisé). — Monturel; prior, 102 A; prioratus, 63 D.
- Morand (Indre-et-Loire, c^m de Châteaurenault). — Moran, eccl., 6 X, 14 B, 37 A.
- Morannes (Maine-et-Loire, c^m de Durtal). — Moreana; Morenne.
- Mordelles (Ille-et-Vilaine, arr. de Rennes). — Morzella.
- Moré (Ambrosius de).
- Mortac (Morbihan, c^m de Locminé). — Moreac; capella, 318 A; eccl., 317 F, 322 M, 325 G, 327 L, 329 M, 331 M.
- Moreau (Alanus, Gauffridus, Stephanus).
- Morelli (Johanna, uxor G.).
- Moreana, Morenne; eccl., 191 A, 229 H; capellania, 191 E. — *Morannes* (Maine-et-Loire, c^m de Durtal).
- Moreto (Johannes de).
- Morillon (Robertus).
- Morin (Co., Egighius, Robertus).
- Morini (Herveus).
- Morlais (Finistère). — Sanctus Martinus, 336 B; Sanctus Matheus, 340 F, 343 B, 346 B, 347 B; Sanctus Melanius, vel Sanctus Melanus; 340 B, 343 A, 346 B, 347 A. Cf. Mons Relaxus.
- Mornaio (Stephanus de).
- Mornay (J. Stephanus de).
- Morzella, eccl., 175 A, 177 L; Beata Maria, capella, 178 A. — *Mordelles* (Ille-et-Vilaine, arr. de Rennes).
- Moseium, Moseyum; eccl., 12 C; presbiter, 34 E; prior, 42 D; prioratus, 25 D. — *Mouzay* (Indre-et-Loire, c^m de Liguell).
- Mosnerie, eccl., 269 H, 287 B. — *Monnières* (Loire-Inférieure, c^m de Clisson).
- Moson (ou mieux Mohon), parrochia, 370 A. — *Mohon* (Morbihan, c^m de la Trinité).
- Mostaer Caradec; persona, 301 B. — *Saint-Caradec* (Côtes-du-Nord, c^m de Loudéac).
- Mosterbiliou, 318 D. — *Billio* (Morbihan, c^m de Saint-Jean-de-Brévelay).
- Mosterguezenu, 318 D. — *Gaëhenno* (Morbihan, c^m de Saint-Jean-Brévelay).
- Mosterolium, eccl., 13 D, 29 G. — *Montreuil* (Indre-et-Loire, c^m d'Amboise).

- Mosterodium**, 201 n. — *Montreuil-sur-Maine* (Maine-et-Loire, c^m du Lion-d'Angers).
- Mota** (Guillemus, Henricus, Jacobus, Johannes, Ludovicus, Manricius, Stephanus, Symon de).
- Mota Sancti Johannis**, alias Sanctus Johannis de Mota; prioratus, 73 f. — *Saint-Jean-de-la-Motte* (Sarthe, c^m de Pontvallain).
- Motereul**; prior, 359 n. — *Montreuil* (Ille-et-Vilaine, c^m et c^m de Montauban).
- Motreff** (Finistère, c^m de Carhaix). — Motref, Motreff, 305 J, 310 K; persona, 301 F.
- Motte-Achard** (Sarthe, c^m de Pontvallain, c^m de Saint-Jean-de-la-Motte). — Mothe-Achard, capella, 126 B; dominus, 126 B.
- Motte-Fouquet (la)** — (Orne, c^m de Carrouges). — Mons Falconis.
- Motte-Olivet (la)** — (Côtes-du-Nord, c^m de Ploubalay, c^m de Pleslin). — Motte-Olivet, capella, 365 B; dominus loci, 365 B.
- Mouais** (Loire-Inférieure, c^m de Derval). — Mouays, eccl., 296 D. Cf. Moayum; Moia; Moya.
- Mouazé** (Ille-et-Vilaine, c^m de Saint-Aubin-d'Aubigné). — Moascium.
- Moucy** (Prigencius de).
- Moudillon**, eccl., 258 F, 263 F. — *Mouillon* (Loire-Inférieure, c^m de Vallet).
- Mougon** (Indre-et-Loire, c^m de l'Isle-Bouchard, c^m de Crouzilles). — Mediconnum; Mogou.
- Mouillac**, Moulac, 323 e, 328 c. — *Melac* (Morbihan, c^m de Questembert).
- Moulay** (Mayenne, c^m de Mayenne). — Moelay; Moullayum.
- Mouliherne** (Maine-et-Loire, c^m de Longué). — Mouliherne, 228 B. Cf. Moliberne; Montliherne.
- Moulin-Douzil (le)** — (Indre-et-Loire, c^m de Neuillé-Pont-Pierre, c^m de Sonzay). — Molendinum Doril; Molendinum Dozil.
- Moulins** (Ille-et-Vilaine, c^m de la Guerche). — Molendina.
- Moulins** (Sarthe, c^m de Mamers, c^m de Saint-Remy-du-Plain). — Molendina.
- Moulins-le-Carbonnel** (Sarthe, c^m de Saint-Paterne). — Molendina; Molendinum; Molins.
- Moullac**, 326 A, 330 e, 332 F. — *Molac* (Morbihan, c^m de Questembert).
- Moullayum**, eccl., 134 F. — *Moulay* (Mayenne, c^m de Mayenne).
- Mouriers** (cappellania des), in ecclesia parrochiali de Saint-Servan, 363 c; à Saint-Servan (Ille-et-Vilaine, c^m de Saint-Malo).
- Mouschet** (Joannes).
- Mouzeil**, eccl., 262 A, 285 E. — *Mouzeil* (Loire-Inférieure, c^m de Ligné).
- Moussé** (Ille-et-Vilaine, c^m de la Guerche). — Mocé; Moccium.
- Moussé**, 7 M. — *Mouzay* (Indre-et-Loire, c^m de Ligné).
- Moustaer-Caradec**, 305 c. — *S-Caradec* (Côtes-du-Nord, c^m de Loudéac).
- Mouster Ergol**, 329 M. — *Moustoir-Remungol* (Morbihan, c^m de Locminé).
- Moustereul**, prioratus, 172 E. — *Montreuil-sous-Pérouse* (Ille-et-Vilaine, c^m de Vitré).
- Moustereul super Insulam**, eccl., 171 D. — *Montreuil-sur-Ille* (Ille-et-Vilaine, c^m de Saint-Aubin-d'Aubigné).
- Mousterolium**, eccl., 79 e. — *Montreuil* (Mayenne, c^m du Horps).
- Mousterolium**, 237 e. — *Montreuil-sur-Maine* (Maine-et-Loire, c^m du Lion-d'Angers).
- Mousterolium Belfray**, 239 B. — *Montreuil-Belfroy* (Maine-et-Loire, c^m d'Angers).
- Mousterodium supra Meduanam**, 238 c. — *Montreuil-sur-Maine* (Maine-et-Loire, c^m du Lion-d'Angers).
- Moustiers (les)** — (Morbihan, c^m et c^m de Guer). — Moutiers (les).
- Moustoer Radennec**, Moustier Radennec, 322 K, 330 A. — *Moustoirac* (Morbihan, c^m de Locminé).
- Moustoirac** (Morbihan, c^m de Locminé). — *Monster Radennec*; *Moustoer Radennec*; *Moustoer Radennec*.
- Moustoir Guehanno**, 322 N. — *Guehanno* (Morbihan, c^m de Saint-Jean-de-Brévelay).
- Moustoir-Remungol** (Morbihan, c^m de Locminé). — *Mouster Ergol*.
- Moustouer Bilio**, 325 D. — *Billio* (Morbihan, c^m de Saint-Jean-de-Brévelay).
- Moustouer Guehanno**, 325 E. — *Guehanno* (Morbihan, c^m de Saint-Jean-de-Brévelay).
- Moustouer Radennec**, 325 B. — *Moustoirac* (Morbihan, c^m de Locminé).
- Monstreolium prope Avrilleium**, eccl., 245 A. — *Montreuil-Belfroy* (Maine-et-Loire, c^m d'Angers).
- Moutiers** (capella des), 369 E. — *Les Moustiers* (Morbihan, c^m et c^m de Guer).
- Moutiers** (Ille-et-Vilaine, c^m de la Guerche). — *Moustier*, eccl., 180 E. Cf. Monasteria.
- Moutiers (les)** — (Loire-Inférieure, c^m de Bourgneuf). — *Burgum Monasteriorum*.
- Moutouer Bilio**, 325 H. — *Billio* (Morbihan, c^m de Saint-Jean-de-Brévelay).
- Moutronium**, eccl., 144 B. — *Neitron* (Sarthe, c^m de Fresnay).
- Mouzay** (Indre-et-Loire, c^m de Ligné). — *Moscium*; *Moseyum*; *Moussé*.
- Mouzeil** (Loire-Inférieure, c^m de Ligné). — *Mouzeil*, 258 B. Cf. *Mouzeil*.
- Mouillon** (Loire-Inférieure, c^m de Vallet). — *Mouillon*, eccl., 269 K, 287 E, 293 G. Cf. *Mondilione* (de); *Moudillon*.
- Moya**, eccl., 292 E. — *Mouais* (Loire-Inférieure, c^m de Derval).
- Moynceium**, eccl., 177 L. — *Moigné* (Ille-et-Vilaine, c^m de Mordelles).
- Moyné** (Franciscus le).
- Mozé** (Maine-et-Loire, c^m des Ponts-de-Cé). — *Mozé*, *Mozayum*; eccl., 196 D, 233 C; prior, 233 E.

Muce (la) — (Ile-et-Vilaine, c^m de Guichen, c^m de Baulon). — La Muce, 362 A.
Muce (cappellania que vocatur la), 214 B; au diocèse d'Angers.
Mucé, eccl., 66 D. — *Mourcé* (Sarthe, c^m de Marolles).
Mulsanne (Sarthe, c^m d'Écommoy). — *Mulcena*, *Mulserma*; eccl., 84 D, 161 B, 168 A. Cf. *Mercoana*; *Murcenna*.
Multoris (G. et Guillelmus).
Mar (Côtes-du-Nord, arr. de Loudéac). — *Mur*, 305 C; *persona*, 301 B. Cf. *Maur*.

Murcenna, eccl., 60 D. — *Mulsanne* (Sarthe, c^m d'Écommoy).
Murceyum, eccl., 108 B. — *Mourcé* (Sarthe, c^m de Marolles).
Mureti (Johannes).
Muri, 196 F. — *Murs* (Maine-et-Loire, c^m des Ponts-de-Cé).
Muro (A. Alanus de).
Murs (Maine-et-Loire, c^m des Ponts-de-Cé). — *Meurs*; *Muri*.
Musse (1a). Voir *Saint-Clément*.
Musse (la) — (Ile-et-Vilaine, c^m de Guichen, c^m de Baulon). — La Muce; *dominus*, 372 E; *prioratus*, 372 E.

Musterolium, 6 C. — *Montruil* (Indre-et-Loire, c^m d'Amboise).
Musuillac, 518 C, 323 C, 325 I; *decanatus*, 318 E. — *Muzillac* (Morbihan, arr. de Vannes).
Muzillac (Morbihan, arr. de Vannes). — *Musuillac*.
Mymbreyo (*dominus de*), 108 C. — *Mimbré* (Sarthe, c^m de Fresnay-sur-Sarthe, c^m de Saint-Ouen-de-Mimbré).
Mynychium, *Mynyhi*; eccl., 343 B C, 344 F G. — *Miniky-Tréguier* (Côtes-du-Nord, c^m de Tréguier).

N

N. Bouin, *canonicus Sancti Petri de Curia*, 59 A.
 — *de Condeto*, *canonicus Sancti Petri de Curia*, 59 A.
 — *Pennart*, *canonicus Nannetensis*, 273 E.
 — *Pinpenelle*, *capellanus de Chantocé*, 198 C.
 — *de Vineneuc*, *canonicus Nannetensis*, 275 F.
Nael, eccl., 76 A; *prioratus*, 76 F. — *Neau* (Mayenne, c^m d'Évron).
Naisin (Morbihan, c^m de Lœcpiné). — *Neizin*.
Nannetensis archidiaconatus, 273 E, 280 B, 297 A; *archidiaconus*, 261 A, 273 C; *cantor*, 278 E, 297 A; *capitulum*, 257 AB, 265 B, 267 D, 272 AC, 273 B à F, 274 ACDEG, 275 BEF, 276 BEF, 277 AEF, 278 ABDEG, 279 DE, 280 ADE, 281 AEG, 282 A BF, 283 A à E, 284 ABC, 291 F; *capellania*, 283 A à E, 284 ABC; *clericus coralis*, 272 C, 279 B; *curia*, 272 A; *decanatus*, 258 ABCGHI, 261 DE, 262 A à F, 269 A à E, 272 B, 297 A; *decanus*, 264 B, 265 A, 272 B C, 273 ABFF, 274 ACDEG, 275 B CF, 276 BEF, 277 AEF, 278 ABD EG, 279 B, 280 ADE, 281 ABC, 282 A BF; *diocesis*, 241 à 298, ec-

clesia, 257 A, 272 C, 273 E, 297 A; *episcopus*, 267 AB, 261 A, 269, 270 A, 272 E, 273 AGF, 274 ACDE, 273 F G, 276 CDE, 277 AE, 278 D, 279 ADE, 280 D, 281 BE, 282 B C, 284 E, 285 A à F, 286 BCD, 287 A BCF, 288 BE, 290 DE, 291 F G, 294 C; *prebendæ*, 272 à 282, 284 C E, 297 A; *prepositura*, 277 C; *sacristia*, 276 D; *Sancta Cruz Major*, 284 C; *Sancta Cruz Nannetensis*, 258 A, 261 D, 269 A, 294 B; *Sanctus Andreas*, 262 E; *Sanctus Ciriacus*, 262 D; *Sanctus Clemens*, 258 A, 261 D, 284 C; *Sanctus Dionisius*, 284 D; *Sanctus Johannes Nannetensis*, 272 B, 284 E; *Sanctus Laurentius*, 284 D; *Sanctus Leonardus*, 284 E; *Sanctus Martinus*, 294 C; *Sanctus Nicolaus*, 259 D, 265 C, 284 E, 288 C; *Sanctus Similianus*, 259 D, 265 C, 284 E, 288 C; *Sanctus Saturninus Nannetensis*, 258 A, 261 E, 284 C, 294 B; *Sanctus Vincentius*, 260 E; *Supra Pontem* (*ecclesia de*), 262 D; *scolasticus*, 261 A, 297 A; *thesaurarius*, 261 A, 285 F, 297 A; *villa*, 282 F; *Sancta Radegundis*, 284 D. — *Nantes* (Loire-Inférieure).
Nantiaco (Vincentius de).
Nantolium; *prior*, 41 C; *prioratus*, 23 F.

— *Notre-Dame-de-Nanteuil*, à *Mont-richard* (Loir-et-Cher, arr. de Blois).
Narbona (Symon de).
Narçay (Indre-et-Loire, c^m de l'Isle-Bouchard, c^m de Cravant). — *Ysabella* de *Mailliaco*, *domina de Narçayo*, 47 C.
Nardia (Hugo de).
Natalis (*magister*), *capellanus de Blozomio*, 195 B.
Natalis (Guillelmus, Johannes et Progentius).
Naustang, *Naustangs*, eccl., 321 A, 324 F, 326 L, 329 D, 331 D. — *Nostang* (Morbihan, c^m de Port-Louis).
Nauvay (Sarthe, c^m de Marolles). — *Nauvay*, *Nauvayam*; eccl., 65 G, 107 A.
Naveau (Mathews).
Naselles (Indre-et-Loire, c^m d'Amboise). — *Nazeille*, *Nazelle*; eccl., 13 F, 29 D, 36 D.
Néant (Morbihan, c^m de Mauron). — *Neant*, eccl., 360 E, 368 C.
Neapolio [*Frangipani*] (*dominus*), *cardinalis*, *prepositus de Hoeto in ecclesia Sancti Martini Turonensis*, 20 C et note 15.
Neau (Mayenne, c^m d'Évron). — *Nael*; *Nigellum*.

- Négron* (Indre-et-Loire, c^m d'Amboise). — Negron, ecclesia, 36 n. Cf. Nogron.
- Neizain*, 318 c, 322 n, 325 f, 327 m, 329 n, 331 m. — *Naisin* (Morbihan, c^m de Locminé).
- Néman* (Indre-et-Loire, c^m de Chinon, c^m d'Avoine). — Nemans, manerium, 47 a.
- Nemus juxta Jarzé*, 188 n. — *Le Bois* (Maine-et-Loire, c^m de Seiches, c^m de Jarzé).
- Nepos* (A.).
- Nepotis* (Johannes).
- Netor Odonis de Palombaria* (Johannes).
- Neufchâtel-en-Saônois* (Sarthe, c^m de la Fresnaye). — Novum Castrum.
- Neufviz* (Julianus de).
- Neuguez*, prebenda, 306 n. — *Névez* (Finistère, c^m de Pont-Aven).
- Neuil* (Indre-et-Loire, c^m de Sainte-Maure). — Nidium.
- Neuillé* (Maine-et-Loire, c^m de Saurmur). — Nuillé. Cf. Nulleyum; Sanctus Medardus, alias Nulliacus.
- Neuillé-le-Lierre* (Indre-et-Loire, c^m de Vouvray). — Nuillé de Edera; Nulleium de Edera; Nulleium de Edera; Nulleyum de Edera.
- Neuillé-Pont-Pierre* (Indre-et-Loire, arr. de Tours). — Neuyllé de Ponte Petroso; Nulleium Pontis Petrini; Nulley de Ponte Petrino; Nulleyum Pontis Petrini.
- Neuilly-le-Brignon* (Indre-et-Loire, c^m de la Haye-Descartes). — Nulleium; Nulleyum; Nuylé.
- Neuilly-le-Vendin* (Mayenne, c^m de Couptrain). — Nuillé; Nulleyum.
- Neulliac* (Morbihan, c^m de Cléguérec). — Nievilac, 310 c. Cf. Niguylliac, Nuiliac.
- Neuvillealais* (Sarthe, c^m de Comlé). — Novilla Allès; Novilla le Allès; Novavilla Alesii.
- Neuville* (Ile-et-Vilaine, c^m de Saint-Aubin-d'Aubigné, c^m d'Andouillé-Neuville). — Nova Villa.
- Neuville* Indre-et-Loire, c^m de Châteaurenault). — Nova Villa; Novavilla.
- Neuville* (Maine-et-Loire, c^m du Lion, c^m de Grez-Neuville). — Nova Villa.
- Neuville-sur-Sarthe* (Sarthe, c^m du Mans). — Nova Villa super Sartam; Novilla super Sartam.
- Neuville* (Sarthe, c^m de Silbè-le-Guillaume). — Novilleta.
- Neuzy* (Maine-et-Loire, c^m de Chemillé). — Novus Vicus.
- Neuzy-en-Champagne* (Sarthe, c^m de Comlé). — Novicus; Novicus in Campania; Novus Vicus.
- Neuzy-le-Roi* (Indre-et-Loire, arr. de Tours). — Novus Vicus.
- Neuyllé de Ponte Petroso*, eccl., 6 f. — *Neuillé-Pont-Pierre* (Indre-et-Loire, arr. de Tours).
- Névez* (Finistère, c^m de Pont-Aven). — Nevez, 308 a; vicaria, 309 c. Cf. Neuguez.
- Niafle* (Mayenne, c^m de Craon). — Nyalpha.
- Nicasius* (dominus), 183 n. — Blondelli, 184 c.
- Nicolaus* (dominus), 183 n. — Audouart (magister), canonicus Nannetensis, 278 f. — de Ausonio, capellanus Turo-nensis ecclesie, 18 c. — Bertrandi, canonicus Andegavensis, 210 a, 217 n, 219 n. — de Brolio, capellanus in ecclesia Cenomanensi, 159 n, 165 f. — de Carnali de Pergamo, prepositus Sancti Spani, 20 n. — de Caroto, canonicus Sancti Venancii, 21 c. — le Clerc, dominus de Juigneio, 118 a. — Coillet (dominus), capellanus capellanie Johannis Viau, 281 n. — de Condeto, canonicus Cenomanensis, 58 n. — Dromet, presbiter, 95 n. — de Ebronio, capellanus Sancti Laudi Andegavis, 184 f, 185 n. — Foulon vel Foulonis, capellanus capellanie de Touscheronde, 211 c, 220 c.
- Nicolaus Greail*, 276 d. — Jubelli (magister), canonicus Nannetensis, 280 c. — de Kerotrart canonicus Andegavensis, 209 d. — Lebourdays, capellanus in ecclesia Cenomanensi, 150 a, 165 n. — de Longe Prato, canonicus Ambazie, 19 f. — Malnourry, capellanus cappellanie de Salve, 210 d. — Piason, presbiter, 131 a. — Prissart, 120 a. — de Roma, capellanus in ecclesia Andegavensi, 184 n. — Sezons (magister), canonicus Nannetensis, 281 c. — du Temple, capellanus in ecclesia Cenomanensi, 163 n.
- Nicolle* (Thomas).
- Nidus Aureus*, eccl., 141 d. — Niort (Mayenne, c^m de Lassay).
- Nidus Avis*, abbacia, 201 d; abbatissa, 128 d, 238 n; rectores, 237 c. — Nyoissau (Maine-et-Loire, c^m de Segré).
- Nievillac*, 310 c. — *Neuillac* (Morbihan, c^m de Cléguérec).
- Nigellum*, eccl., 134 c, 136 a b; prior, 152 c; prioratus, 135 c. — *Nem* (Mayenne, c^m d'Évron).
- Nigrin*, prioratus, 373 n; au diocèse de Saint-Malo.
- Niguylliac*, 305 c. — *Neuillac* (Morbihan, c^m de Cléguérec).
- Nielium*, prioratus, 28 f. — *Neuil* (Indre-et-Loire, c^m de Sainte-Maure).
- Niort* (Mayenne, c^m de Lassay). — Nidus Aureus.
- Nison*, 310 d. — *Nizon* (Finistère, c^m de Pent-Aven).
- Nivillac* (Morbihan, c^m de la Roche-Bernard). — Niviliac, Nivillac, Nivillias; eccl., 259 l, 264 a, 289 n.
- Nix*, eccl., 78 n. — *La Posté-des-Nids* (Mayenne, c^m de Prez-en-Pail).
- Nizon* (Finistère, c^m de Pont-Aven). —

- Nizon, 305 A; persona, 300 E. Cf. Nison.
- Noal seu Hospitalis; prior, 318 B. — *Noyal-Pontivy* (Morbihan, c^m de Pontivy).
- Noalguen, 317 G; Noal Guen, alias Pontivy, 325 H. — *Noyal-Pontivy* (Morbihan, c^m de Pontivy).
- Noatre, eccl., 91. — *Nouâtre* (Indre-et-Loire, c^m de Sainte-Maure).
- Noctarie, 9 F. — *Noyers* (Indre-et-Loire, c^m de Sainte-Maure, c^m de Nouâtre).
- Noëllat (Maine-et-Loire, c^m de Pouancé). — Noelet, Noeletum; eccl., 203 B, 239 G.
- Noent, eccl., 7 J, 12 F, 24 F, prioratus, 35 A. — *Nouans* (Indre-et-Loire, c^m de Montrésor).
- Noent, eccl., 8 M, 15 G, 27 A, 39 A. — *Noyant* (Indre-et-Loire, c^m de Sainte-Maure).
- Noentum, capella, 189, note 1; capellania, 189 B; eccl., 188 D, 244 G. — *Noyant* (Maine-et-Loire, arr. de Baugé).
- Noentum, eccl., 202 E. — *Noyant-la-Gravoyère* (Maine-et-Loire, c^m de Segré).
- Noenz, eccl., 66 D. — *Nouans* (Sarthe, c^m de Marolles-les-Braux).
- Noeraium, Noereium; eccl., 6 L, 37 D. — *Noizay* (Indre-et-Loire, c^m de Vouvray).
- Noeta (Stephanus de).
- Noetum, capella, 189, note 1. — *Noyant* (Maine-et-Loire, arr. de Baugé).
- Nogent-le-Bernard* (Sarthe, c^m de Bonnetable). — Nogentum Bernardi.
- Nogent-sur-Loir* (Sarthe, c^m de Château-du-Loir). — Nogentum, eccl., 61 B, 96 C.
- Nogentum Bernardi, decanatus, 112 B, 113 C; eccl., 68 F, 113 C, 161 G, 167 A. — *Nogent-le-Bernard* (Sarthe, c^m de Noirétable).
- Nogron, eccl., 6 F, 14 C. — *Négron* (Indre-et-Loire, c^m d'Amboise).
- Noial, eccl., 354 E. — *Noyal* (Côtes-du-Nord, c^m de Lamballe).
- Noial, 318 F. — *Noyal-Muzillac* (Morbihan, c^m de Muzillac).
- Noial subtus Basoges, eccl., 174 B. — *Noyal-sous-Bazouges* (Ille-et-Vilaine, c^m d'Antrain).
- Noial super Siccum, eccl., 175 B. — *Noyal-sur-Seiche* (Ille-et-Vilaine, c^m de Rennes).
- Noial super Vicenoniam, eccl., 175 A C. — *Noyal-sur-Vilaine* (Ille-et-Vilaine, c^m de Châteaugiron).
- Noialou, 315 A. — *Noyalo* (Morbihan, c^m de Vannes).
- Noien, Noien super Sartam, Noiens; Beate Marie eccl., 73 B; prioratus, 73 C; Sancti Germani eccl., 72 D. — *Noyen-sur-Sarthe* (Sarthe, c^m de Malicorne).
- Noir (Amauricus le).
- Noizay* (Indre-et-Loire, c^m de Vouvray). — Noeraium; Noereium; Norayum.
- Nonant (Robertus de).
- Nonvilla (Reginaldus de).
- Nor, eccl., 291 G; prior, 291 G. — *Nort* (Loire-Inférieure, c^m de Châteaubriand).
- Norayum, eccl., 14 G. — *Noizay* (Indre-et-Loire, c^m de Vouvray).
- Normanni (Geraldus).
- Nort* (Loire-Inférieure, arr. de Châteaubriand). — Nortum, eccl., 267 A. Cf. Nor.
- Nostang* (Morbihan, c^m de Port-Louis). — Lanstent; Naustang; Naustangs.
- Notre-Dame*, à Guingamp, 350 H. — *Guingamp* (Côtes-du-Nord).
- Notre-Dame de Briande*, prieuré, 256 C. — *Briande* (Vienne, c^m de Loudun, c^m d'Arçay).
- Notre-Dame de Broé*, cure, 254 B; prieuré, 254 A. — *Broc* (Maine-et-Loire, c^m de Noyant).
- Notre-Dame de Coemes*, cure, 254 D. — *Couesmes* (Indre-et-Loire, c^m de Château-la-Vallière).
- Notre-Dame de la Colombe*, près Brisac, prieuré, 253 E. — *La Colombe* (Maine-et-Loire, c^m des Ponts-de-Cé, c^m de Saint-Saturnin).
- Notre-Dame de Ronceray*, dans An-
- gers, abbaye, 255 E. — *Notre-Dame, ou le Ronceray*, à Angers.
- Notre-Dame* (Maine-et-Loire, c^m et c^m de Craon). — *Nostre-Dame*, près Craon, chapelle, 253 C.
- Notre-Dame*, à *Beaupreau* (Maine-et-Loire, arr. de Cholet). — Beata Maria de Bello Pratello.
- Notre-Dame*, à *Chalonnnes-sur-Loire* (Maine-et-Loire, arr. d'Angers). — Sancta Maria de Calumpna; Sancta Maria de Chalonna.
- Notre-Dame*, à *Chemillé* (Maine-et-Loire, arr. de Cholet). — Sancta Maria de Camiliaco; Sancta Maria de Chamilliaco.
- Notre-Dame*, à *Clisson* (Loire-Inférieure, arr. de Nantes). — Beata Maria de Clicio.
- Notre-Dame*, à *Durtal* (Maine-et-Loire, arr. de Baugé). — Sancta Maria de Monte.
- Notre-Dame*, à *la Haye-Descartes* (Indre-et-Loire, arr. de Loches). — Beata Maria de Haya; Sancta Maria de Haya.
- Notre-Dame*, à *l'Isle-Bouchard* (Indre-et-Loire, arr. de Chinon). — Sanctus Mauricius de Insula (faux).
- Notre-Dame*, à *Montfaucon* (Maine-et-Loire, arr. de Cholet). — Beata Maria de Monte Falconis; Sancta Maria de Monte Falconis.
- Notre-Dame*, à *Montrevault* (Maine-et-Loire, arr. de Cholet). — Mons Rebelli; Sancta Maria de Magno Monte Rebelli; Sancta Maria de Monte Rebelli.
- Notre-Dame*, à *Mordelles* (Ille-et-Vilaine, arr. de Rennes). — Beata Maria de Mordellis.
- Notre-Dame*, à *Nantes*. — Beata Maria Nannetensis.
- Notre-Dame*, à *Noyen-sur-Sarthe* (Sarthe, c^m de Malicorne). — Beata Maria de Noien.
- Notre-Dame*, au *Petit-Montrevault* (Maine-et-Loire, c^m de Montrevault, c^m de Saint-Pierre-Montlimart). — Sancta Maria de Parvo Monte Rebelli.
- Notre-Dame*, à *Preuilly* (Indre-et-Loire,

- arr. de Loches). — Beata Maria de Prulliac; Sancta Maria de Prulliac. *Notre-Dame*, à Redon (Ille-et-Vilaine). — Beata Maria de Rothono.
- Notre-Dame*, à Roche-d'Iré (Maine-et-Loire, c^m de Candé, c^m de Loiré). — Rocha d'Iré.
- Notre-Dame*, à Sablé (Sarthe). — Beata Maria de Sabolio.
- Notre-Dame*, à Saint-Calais (Sarthe). — Beata Maria Sancti Karilephi.
- Notre-Dame*, à Saint-Cosme-de-Vair (Sarthe, c^m de Mamers). — Beata Maria de Vario; Beata Maria de Ver; Convesia.
- Notre-Dame*, à Saumur (Maine-et-Loire). Voir *Notre-Dame de Nantilly*.
- Notre-Dame*, à Vitré (Ille-et-Vilaine). — Beata Maria de Vitreio.
- Notre-Dame ou île au Moine (île)* — (Ille-et-Vilaine, c^m de Saint-Servan, c^m de Saint-Jouan-des-Guérets). — Beata Maria in Insula.
- Notre-Dame-de-la-Charité*, ou *le Ronceray*, à Angers. — Beata Maria Andegavis; *Notre-Dame du Ronceray*.
- Notre-Dame-de-la-Cité*, à Rennes (Ille-et-Vilaine). — Beata Maria de Civitate Redonensi.
- Notre-Dame-de-la-Consolation*, à Tours (Indre-et-Loire). — Sancta Maria.
- Notre-Dame-de-l'Écricnole*, à Tours (Indre-et-Loire). — Scrinolium.
- Notre-Dame de la Roe*, abbaye, 255 D. — *La Roë* (Mayenne, c^m de Saint-Aignan-sur-Roë).
- Notre-Dame-de-Nanteuil*, à Montrichard (Loir-et-Cher, arr. de Blois). — Nantolium.
- Notre-Dame-de-Nantilly*, à Saumur (Maine-et-Loire). — Beata Maria de Nantilleyo, 249 C. Cf. Beata Maria de Salmuro; Sancta Maria de Salmuro.
- Notre-Dame-de-Perils* ou *de-Priz* (Mayenne, c^m de Laval, c^m de Changé). — Priz.
- Notre-Dame-de-Rillé*, à Fougères (Ille-et-Vilaine). — Rilleyum; Sanctus Eligius Filgeriarum.
- Notre-Dame-des-Champs* (Sarthe, c^m de la Flèche, c^m de Verron). — Beata Maria de Campis; Campia, alias de Campis.
- Notre-Dame-des-Ponts*, à Chinon (Indre-et-Loire). — Beata Maria prope pontem Caynonensem.
- Notre-Dame-d'Oé* (Indre-et-Loire, c^m de Vouvray). — Hoetum; Oé; Oetum; Ouetum.
- Notre-Dame-du-Châtel*, à Fougères (Ille-et-Vilaine). — Castrum Filgeriarum.
- Notre-Dame-du-Méné*, à Vannes (Morbihan). — Beata Maria de Monte; Sancta Maria Venetensis.
- Notre-Dame-du-Parc*, à Saint-Denis-d'Orques (Sarthe, c^m de Loué). — Beata Maria de Parco.
- Notre-Dame-du-Pé* (Sarthe, c^m de Sablé). — Podium.
- Notre-Dame-du-Pré*, au Mans. — Beatus Julianus de Prato; Pratum; Ultra fluvium Sarte.
- Notre-Dame-la-Riche*, à Tours (Indre-et-Loire). — Beata Maria Dives; Sancta Maria Dives.
- Notre-Dame-sur-l'Eau*, à Domfront (Orne). — Beata Maria super Aquam.
- Nouans* (Indre-et-Loire, c^m de Montrésor). — Noent; Noentum.
- Nouans* (Sarthe, c^m de Marolles). — Nouens; eccl., 107 F, 108 EF; prior, 108 D, 147 A. Cf. Noenz.
- Noudre* (Indre-et-Loire, c^m de Sainte-Maure). — Noatre; Nucastrum.
- Nouée (la)* ou *Lanouée* (Morbihan, c^m de Josselin). — La Nouée, decanatus, 369 D, 370 A. Cf. Lannouez; Lannoys.
- Nouvoitou* (Ille-et-Vilaine, c^m de Châteaugiron). — Novus Status.
- Nouzilly* (Indre-et-Loire, c^m de Châteaurenault). — Nouzillec, eccl., 48 C. Cf. Nozillé; Nozilleium.
- Nova Villa*, eccl., 171 B, 177 E. — *Neuville* (Ille-et-Vilaine, c^m de Saint-Aubin-d'Aubigné, c^m d'Andonillé-Neuville).
- Nova Villa*, Novavilla, 6 L, 14 C, 36 E. — *Neuville* (Indre-et-Loire, c^m de Châteaurenault).
- Nova Villa*, capellania, 204 C; eccl., 202 F. — *Neuville* (Maine-et-Loire, c^m du Lion, c^m de Grex-Neuville).
- Nova Villa*, eccl., 197 E; prioratus, 197 G. — *Villeneuve* (Maine-et-Loire, c^m de Montrevault, c^m du Fief-Sauvin).
- Novavilla Alesii*, eccl., 144 D. — *Neuvillalais* (Sarthe, c^m de Conlie).
- Nova Villa super Sartam*, eccl., 60 A. — *Neuville-sur-Sarthe* (Sarthe, c^m du Mans).
- Novicus*, Novicus in Campania; eccl., 72 F; prior, 153 D; prioratus, 73 C, 123 D, 124 A. — *Neuvy-en-Champagne* (Sarthe, c^m de Conlie).
- Noviliacus*, vicus, 3 F. — *Neuillé ou Neuilly* (Indre-et-Loire).
- Novilla Allès*, Novilla le Allès; eccl., 80 E; prioratus, 80 G. — *Neuvillalais* (Sarthe, c^m de Conlie).
- Novilla super Sartam*, eccl., 84 E, 93 A, 160 D, 167 D. — *Neuville-sur-Sarthe* (Sarthe, c^m du Mans).
- Novilleta*, eccl., 135 A. — *Neuvillette* (Sarthe, c^m de Sillé-le-Guillaume).
- Noviomum*, 52 E. — *Noyen-sur-Sarthe* (Sarthe, c^m de Malicorne).
- Novum Baugeium*, cappella, 244 C. — *Baugé* (Maine-et-Loire).
- Novum Castrum*, eccl., 65 C. — *Noufchâtel-en-Saônois* (Sarthe, c^m de la Fresnaye).
- Novus Status*, eccl., 171 B, 178 G. — *Nouvoitou* (Ille-et-Vilaine, c^m de Châteaugiron).
- Novus Vicus*, Novus Vicus, alias *Neuvy*; eccl., 197 D, 234 E. — *Neuvy* (Maine-et-Loire, c^m de Chemillé).
- Novus Vicus*, eccl., 54 A, 56 C D. — *Neuvy-en-Champagne* (Sarthe, c^m de Conlie).
- Novus Vicus*, 6 C, 7 A, 13 G, 29 F, 36 C. — *Neuvy-le-Roi* (Indre-et-Loire, arr. de Tours).
- Noyac Musuillac*, 332 G. — *Noyal-Musillac* (Morbihan, c^m de Musillac).

- Noyal* (Côtes-du-Nord, c^m de Lamballe). — Noial.
- Noyal-Musillac* (Morbihan, c^m de Musillac). — Noyal Musuillac, Noyal Musuiliac, 323 B, 325 J, 328 A, 330 H. Cf. Noial; Noyac Musuillac.
- Noyal-Pontivy* (Morbihan, c^m de Pontivy). — Noyal-Pontivy, Noyal-Pontivy, 327 N, 329 K, 331 L. Cf. Noal; Noalguen; Noal Guen, alias Pontivy.
- Noyal-sous-Bazouges* (Ille-et-Vilaine, c^m d'Antrain). — Noial subtus Basoges; Noyallum subtus Bazogiis Petrosis.
- Noyal-sous-Bruc* (Loire-Inférieure, c^m de Rougé). — Noyallum super Bruam.
- Noyal-sur-Seiche* (Ille-et-Vilaine, c^m de Rennes). — Noial super Siccam; Noyallum super Siccam.
- Noyal-sur-Vilaine* (Ille-et-Vilaine, c^m de Châteaugiron). — Noial super Vicenoniam; Noyallum super Vicenoniam.
- Noyallum subtus Bazogiis Petrosis, eccl., 179 c. — *Noyal-sous-Bazouges* (Ille-et-Vilaine, c^m d'Antrain).
- Noyallum super Bruam, eccl., 177 A. — *Noyal-sous-Bruc* (Loire-Inférieure, c^m de Rougé).
- Noyallum super Siccam, eccl., 177 c. — *Noyal-sur-Seiche* (Ille-et-Vilaine, c^m de Rennes).
- Noyallum super Vicenoniam, eccl., 178 E. — *Noyal-sur-Vilaine* (Ille-et-Vilaine, c^m de Châteaugiron).
- Noyalo* (Morbihan, c^m de Vannes). — Noyallo, 321 E, 326 C, 330 J. Cf. Noialou.
- Noyant* (Indre-et-Loire, c^m de Sainte-Maure). — Noent.
- Noyant* (Maine-et-Loire, c^m de Gennes). — Noentum; Noetum; Noyent, Noyentum.
- Noyant-la-Gravoyère* (Maine-et-Loire, c^m de Segré). — Noentum; Noyentum.
- Noyemium supra Sartam, eccl., 148 A. — *Noyen-sur-Sarthe* (Sarthe, c^m de Malicorne).
- Noyen-sur-Sarthe* (Sarthe, c^m de Malicorne). — Noyennium; Beate Marie eccl., 123 B; prioratus, 124 C; Sancti Germani eccl., 123 B. Cf. Noien; Noiens; Noviomum; Noyemium.
- Noyent, 233 c. — *Noyant* (Maine-et-Loire, c^m de Gennes).
- Noyentum, eccl., 227 D. — *Noyant* (Maine-et-Loire, c^m de Gennes).
- Noyentum, eccl., 238 D. — *Noyant-la-Gravoyère* (Maine-et-Loire, c^m de Segré).
- Noyers* (Indre-et-Loire, c^m de Sainte-Maure, c^m de Nouâtre). — Nocariss; Nucariis (de).
- Nozay* (Loire-Inférieure, arr. de Châteaubriand). — Nozaesium, Nozaium, Nozayum; eccl., 260 C, 267 D, 271 B, 292 A; prior, 267 H, 292 A.
- Nozillé, Nozilleium, Nozilleium; eccl., 6 D, 13 H, 29 D; prior, 42 G; prioratus, 30 A. — *Nouzilly* (Indre-et-Loire, c^m de Châteaurenault).
- Nucariis (abbas de), 11 A, 14 F, 15 B, 16 A, 33 C, 37 C, 38 CD, 39 B C, 40 B, 42 H, 47 A; camerarius, 26 D; celerarius, 26 D; eccl., 16 B, 26 C, 39 C; prioratus, 26 D; sacrista, 26 D. — *Noyers* (Indre-et-Loire, c^m de Sainte-Maure, c^m de Nouâtre).
- Nucastrum, eccl., 16 B, 39 c. — *Nouâtre* (Indre-et-Loire, c^m de Sainte-Maure).
- Nuileium, eccl., 67 c. — *Nuillé-le-Jalais* (Sarthe, c^m de Montfort).
- Nuiliac; persona, 301 B. — *Neulliac* (Morbihan, c^m de Cléguérec).
- Nuillé, eccl., 188 F, 193 D. — *Neuillé* (Maine-et-Loire, c^m de Saumur).
- Nuillé, eccl., 78 E. — *Neuilly-le-Vendin* (Mayenne, c^m de Couptrain).
- Nuillé de Edera, eccl., 6 K. — *Neuillé-le-Lierre* (Indre-et-Loire, c^m de Vouvray).
- Nuillé-le-Jalais* (Sarthe, c^m de Montfort). — Nuileium; Nulleium.
- Nuillé-sur-Ouette* (Mayenne, c^m de Montsurs). — Nuillé super Osteam, eccl., 70 G. Cf. Nulleium super Ostam; Nulleium super Ostam.
- Nuillé-sur-Vicoïn* (Mayenne, c^m de Laval). — Nuilleium, eccl., 74 D. Cf. Nulleium supra Viconium.
- Nulleium de Edera; prior, 42 H; prioratus, 30 A. — *Neuillé-le-Lierre* (Indre-et-Loire, c^m de Vouvray).
- Nulleio (Matheus de).
- Nulleium, eccl., 38 D. — *Neuilly-le-Brignon* (Indre-et-Loire, c^m de la Haye-Descartes).
- Nulleium de Edera, eccl., 37 c. — *Neuillé-le-Lierre* (Indre-et-Loire, c^m de Vouvray).
- Nulleium Pontis Petrini, eccl., 36 G. — *Neuillé-Pont-Pierre* (Indre-et-Loire, arr. de Tours).
- Nulleium super Ostam; eccl., 120 F. — *Nuillé-sur-Ouette* (Mayenne, c^m de Montsurs).
- Nulleium supra Viconium, eccl., 74 D, 127 D. — *Nuillé-sur-Vicoïn* (Mayenne, c^m de Laval).
- Nulley de Ponte Petrino, prioratus, 30 B. — *Neuillé-Pont-Pierre* (Indre-et-Loire, arr. de Tours).
- Nulleyum, eccl., 231 G, 244 D. — *Neuillé* (Maine-et-Loire, c^m de Saumur).
- Nulleyum, eccl., 15 D, 26 D. — *Neuilly-le-Brignon* (Indre-et-Loire, c^m de la Haye-Descartes).
- Nulleyum, eccl., 109 c. — *Nuillé-le-Jalais* (Sarthe, c^m de Montfort).
- Nulleyum, eccl., 140 c. — *Neuilly-le-Vendin* (Mayenne, c^m de Couptrain).
- Nulleyum de Edera, eccl., 14 G. — *Neuillé-le-Lierre* (Indre-et-Loire, c^m de Vouvray).
- Nulleyum Pontis Petrini, eccl., 14 A. — *Neuillé-Pont-Pierre* (Indre-et-Loire, arr. de Tours).
- Nulleyum super Ostam, eccl., 116 D. — *Nuillé-sur-Ouette* (Mayenne, c^m de Montsurs).
- Nuylé, 9 F. — *Neuilly-le-Brignon* (Indre-et-Loire, c^m de la Haye-Descartes).
- Nyalpha, eccl., 236 G. — *Niafle* (Mayenne, c^m de Craon).
- Nycolaus. Voir Nycolaus.
- Nyoiseau* (Maine-et-Loire, c^m de Segré). — Nidus Avis.

O

- O. Bordinus, 260, note 1.
 Occeyum, eccl., 171 B. — *Ossé* (Ille-et-Vilaine, c^m de Châteaubourg).
 Odardi vel Odart (Petrus).
 Odo, major archidiaconus ecclesie Cenomanensis, 57 D.
 Odonis de Palombaria (Johannes Nector).
 Odonium, eccl., 285 B; prior, 262 C, 268 A; prioratus, 285 B, 395 A. — *Oudon* (Loire-Inférieure, c^m d'Ancenis).
 Oé, Oetum; eccl., 8 C, 36 X. — *Notre-Dame-d'Oé* (Indre-et-Loire, c^m de Vouvray).
Offard (Maine-et-Loire, c^m et c^m de Saumur). — *Offart*; prior, 233 G. Cf. Faldum.
 Oireyum, eccl., 12 H. — *Oizay* (Indre-et-Loire, c^m de Loches, c^m de Bridoré).
Oisseau (Mayenne, c^m de Mayenne). — *Oissel*, eccl., 77 F. Cf. Oxellum; *Oysellum*; *Oyssellum*; *Oyssellum* prope Meduanam.
Oisseau (le Petit) — (Sarthe, c^m de Saint-Paterne). — *Oyssel*; *Oyssellum*.
Oizay (Indre-et-Loire, c^m de Loches, c^m de Bridoré). — *Oireyum*; *Oreyum*; *Oyreium*.
Oizé (Sarthe, c^m de Pontvallain). — *Oreyum*; *Oyreium*; *Oyseyum*; *Oyseyum*; *Oyzeium*.
Olearii de Caynone (Michael).
Oliva de Rennes (domina), ejus capella in ecclesia Sancti Salvatoris de Dinano, 370 X.
Olive (Matheus).
Oliverii (Laurencius).
Oliverius d'Ardanne (dominus), capellanus cappellanie Sancti Michaelis, 211 D, 219 C.
 — le Bannier, capellanus in ecclesia Andegavensi, 217 A.
 — Bonnes, 187 B; canonicus de Martigné, 196 X. capellanus de Blazonio, 195 B.
Oliverius Britonis, capellanus capellanie de Quarta, 206 X, 218 B.
 — de Chuot (magister), canonicus Corisopitensis, 303 C.
 — Dodonet, capellanus in ecclesia Cenomanensi, 156 B.
 — *Episcopi*, capellanus in ecclesia Nannetensi, 280 XF.
 — de Lanhermoet, canonicus Corisopitensis, 303 B.
 — Lehoux, capellanus in ecclesia Cenomanensi, 160 A.
 — Malign (dominus), cantor et canonicus Nannetensis, 279 D X.
 — de Masquillé, canonicus Sancti Magnobodi Andegavis, 185 A.
 — de Monteforti, canonicus Briocensis, 353 X.
 — Richardi (magister), canonicus Nannetensis, 277 C.
 — Salahardin (magister), canonicus Leonensis, 333 C.
Olivet (Mayenne, c^m de Loiron). — *Olivetum*, eccl., 74 X, 127 D.
Olivier (J.).
Omaut alias Orvault; eccl., 264 B. — *Orvault* (Loire-Inférieure, c^m de la Chapelle-sur-Erdre).
Ommatius, episcopus Turonensis, 3 X.
Omnes Sancti Andegavenses; abbas, 11 XF, 34 A, 116 H, 179 G, 225 C, 251 B C D F G, 252 F, 255 C, 389 G; abbatia, 186 X, 214 A, 389 C. — *Toussaints*, à Angers.
Omnes Sancti Redonenses, ecclesia, 169 C, 178 I. — *Toussaints*, à Rennes.
Onglée-Brun (P) — (Sarthe, c^m de Sablé, c^m d'Annières). — *Lenglée Renault*.
Operatoris (Robertus).
Oratorio (Guillelmus de).
Oratorium, eccl., 7 A, 13 C, 29 F; presbiter, 35 G. — *Auzouer* (Indre-et-Loire, c^m de Châteaurenault).
Oratorium, eccl., 173 G. — *Le Loroux* (Ille-et-Vilaine, c^m de Fougères).
Oratorium, eccl., B a. — *Le Loroux* (Indre-et-Loire, c^m de Liguéil).
Oratorium, eccl., 258 D, 262 F, 263 G. — *Le Loroux-Bottereau* (Loire-Inférieure, arr. de Nantes).
Oratorium, 202 B, 205 D, 239 A. — *Le Louroux-Béconnais* (Maine-et-Loire, arr. d'Angers).
Oratorium Botherelli, eccl., 287 F, 293 B; prior, 287 F, 293 B. — *Le Loroux-Bottereau* (Loire-Inférieure, arr. de Nantes).
Orbanicum, Orbeigné; eccl., 4 B, 5 J. — *Orbigny* (Indre-et-Loire, c^m de Montrésor).
Orbeis (Jacobus de).
Orbigny (Indre-et-Loire, c^m de Montrésor). — *Orbigneium*, *Orbigneium*; eccl., 13 F, 23 A; presbiter, 35 D. Cf. *Orbanicum*; *Orbeigné*.
Orenge (Petrus d').
Oreyum, eccl., 7 G. — *Oizay* (Indre-et-Loire, c^m de Loches, c^m de Bridoré).
Orgères (Ille-et-Vilaine, c^m de Rennes). — *Orgeriez*, eccl., 171 F, 179 C.
Origné (Johannes d').
Origné (Mayenne, c^m de Château-Gontier). — *Origneyum*, prioratus, 128 B.
Orme-Robert (P), à Tours (Indre-et-Loire). — *Ulmus Roberti*.
Orne (P), affluent de la Sarthe, 55, note 1.
Orques, eccl., 56 C, 71 C. — *Saint-Denis-d'Orques* (Sarthe, c^m de Loué).
Orsini (Neapolio Frangipani, dit degli).
Orthe (Mayenne, c^m de Bois, c^m de Saint-Martin-de-Connée). — *Orta de Comite*, castrum, 145 D.
Orto (Martinus de).
Orvault (Loire-Inférieure, c^m de la Chapelle-sur-Erdre). — *Orvault*, 259 M, 279 F; eccl., 264 B, 280 G, 281 A, 288 C. Cf. *Omaut*.
Ossa Insula, Magugnennus de Ossa

- Insula, 335 D; rector, 338 B; Sanctus Melanus, 335 D. — *Ouessant* (Finistère, arr. de Brest).
Oisé (Ille-et-Vilaine, c^m de Château-bourg). — *Occeyum*; *Ousseyum*.
Ostillé, eccl., 63 A. — *Saint-Mars-d'Outille* (Sarthe, c^m d'Écommoy).
Oudardi vel *Oudart* (Petrus).
Oudardus de Chambliaico, prepositus de Varena in ecclesia Sancti Martini Turonensis, 20 A.
Oudon (Loire-Inférieure, c^m d'Ance-nis). — *Oudon*, *Oudonium*; eccl., 269 B, 285 A. Cf. *Odonium*.
Ouessant (Finistère, arr. de Brest). — *Megnennus* in *Dechis*; *Ossa Insula*; *Oussentum*.
Ouetum, eccl., 13 J. — *Notre-Dame-d'Ôé* (Indre-et-Loire, c^m de Vou-vray).
Oussentum, prioratus, 335 A. — *Oues-sant* (Finistère, arr. de Brest).
Ousseyum, prioratus, 81 F. — *Le Houssay* (Loir-et-Cher, c^m de Mon-toire).
Ousseyum, eccl., 177 D. — *Oussé* (Ille-et-Vilaine, c^m de Château-bourg).
Outre-Loire (archidiaconé d'), au dio-cèse de Tours, 48, note 4. — *Trans-ligerensis*.
Outre-Vienne (archidiaconé d'), au dio-cèse de Tours. — *Transvigen-nensis*.
Ouvrouyn (Johannes).
Ovis, capella, 191 D. — *Louaille* (Sar-the, c^m de Sablé).
Oxellum, eccl., 54 A. — *Oisseau* (Mayenne, c^m de Mayenne).
Oximæ, eccl., 8 L, 10 I, 40 B. —
Huismes (Indre-et-Loire, c^m de Chinon).
Oyreium; presbiter, 35 C. — *Oizay* (Indre-et-Loire, c^m de Loches, c^m de Bridoré).
Oyseium; capellania, 102 B; decanatus, 63 C, 89 A; prior, 81 E. — *Oizé* (Sarthe, c^m de Pontvallain).
Oysellum, *Oyssellum*, *Oyssellum* prope (vel super) *Meduanam*; eccl., 83 A, 86 D, 138 G, 167 E. — *Oisseau* (Mayenne, c^m de Mayenne).
Oyssel, *Oyssellum*, eccl., 64 E, 104 E. — *Le Petit-Oisseau* (Sarthe, c^m de Saint-Paterne).
Oyseyum, *Oyzeium*; decanatus, 62 D, 62 A, 101 A, 102 A; eccl., 101 D; prior, 101 D; prioratus, 388 F. — *Oizé* (Sarthe, c^m de Pontvallain).

P

- P. de Brocia*, miles, 45 B.
 — *Calhoet*, canonicus *Dolensis*, 378 B.
 — *Chartrain*, canonicus *Sancti Petri* de Curia, 59 A.
 — *de Corceyo*, decanus *Andegaven-sis*, 212 E.
 — *Cousin*, canonicus *Cenomanen-sis*, 168 C.
 — *le Faucheur*, capellanus in ec-clesia *Cenomanensi*, 157 B.
 — *Giquel*, capellanus in ecclesia *An-degavensi*, 207 D.
 — *Guillochon*, persona *Sancti Al-bini* de *Cormerio*, 174 F.
 — *Hays*, canonicus *Cenomanensis*, 168 A.
 — *Mangan*, capellanus in ecclesia *Cenomanensi*, 158 A.
 — *Mercerii* alias *Vendac*, capella-nus in ecclesia *Andegavensi*, 210 E.
 — *de Meremande*, miles, 46 B.
 — *Montis Fortis*, canonicus *Treco-rensis*, 341 C.
 — *Oudardi*, canonicus *Cenoma-nensis*, 58 H.
P. de Perreria, canonicus *Cenomanen-sis*, 58 D.
 — *de Porta*, capellanus *Sancti Mar-tini Andegavis*, 185 C.
 — *de Pradella*, capellanus de *Bla-zonio*, 195 B.
 — *Rousse*, capellanus in ecclesia *Cenomanensi*, 158 A, 159 A.
 — *de Sancto Agniano*, capellanus in ecclesia *Cenomanensi*, 207 C.
 — *de Talehoet*, canonicus *Dolen-sis*, 381 B.
 — *Tellier*, capellanus in ecclesia *Cenomanensi*, 156 B.
Pabu (Johannes).
Paçay, *Paçayum*; eccl., 259 A, 263 B.
 — *Passay* (Loire-Inférieure, c^m de *Saint-Philbert-de-Grandlieu*, c^m de *la Chevrolière*).
Pacé (Ille-et-Vilaine, c^m de *Rennes*).
 — *Paceix*, *Paceix* alias *Landellø*, *Paceyum*; eccl., 175 C, 178 G; prio-ratus, 175 C. Cf. *Parceyum*.
Pactaria (*Gaufridus* de).
Padriniacus, eccl., 52 C. — *L'un des Parigné* du diocèse du *Mans*.
Paeron (Johannes du).
Paganus Auberti, capellanus in ecclesia *Andegavensi*, 221 D E.
Paglialetum, decanatus, 357 A. — *Le Poulet*, contrées avoisinant *Saint-Malo*.
Pagus Castelli, archidiaconatus, 340 F, 342 A, 345 C, 351 F; archidiaconus, 341 F. — *Plougastel*, partie occiden-tale du diocèse de *Tréguier*.
Pagus Castelli, prioratus, 394 D. — *Pont-Château* (Loire-Inférieure, arr. de *Saint-Nazaire*).
Paige (*Franciscus* et *Johannes* le).
Paillandan (Loir-et-Cher, c^m et c^m de *Selles-sur-Cher*). Voir *Paladan*.
Paillard (Johannes).
Pailletrée, 237 D. — *Poiltré* (Mayenne, c^m de *Saint-Aignan*, c^m de *la Roë*).
Pailluzon (*Guillermus*).
Paimpont (Ille-et-Vilaine, c^m de *Plé-lan*). — *Paimpont*; abbas, 368 B F, 372 D E. Cf. *Painpont*; *Panispons*.
Painfault, eccl., 292 I. — *Penfao* (Loire-Inférieure, c^m et c^m de *Gué-mené-Penfao*).

- Painpont; abbas, 369 c D; eccl., 369 A; monasterium, 368 B. — *Painpont* (Ille-et-Vilaine, c^m de Plélan).
- Palacium; prior, 263 H. — *Le Pallet* (Loire-Inférieure, c^m de Vallet).
- Paladan ou Paillandan (Loir-et-Cher, c^m et c^m de Selles-sur-Cher). — Paladan, près Blois; prieuré, 256 C.
- Palais (Sarthe, c^m de Loué, c^m de Joué-en-Charnie). — Palais, Palais; prioratus, 72 C, 122 A.
- Pallet (*le*) — (Loire-Inférieure, c^m de Vallet). — Palatium, eccl., 287 F, 293 C; Saint-Michel du Palletz, prioratus, 293 C. Cf. Palacium.
- Pallue (*la*) — (Mayenne, c^m de Couptrain). — La Pallu, seu de Pallude (ecclesia de), 78 C, 140 B.
- Palombaria (Johannes Netor Odonis de).
- Paluel, paroisse détruite par les envahissements de la mer, en partie sur le territoire actuel de Roz-sur-Couesnon (Ille-et-Vilaine, c^m de Pleine-Fougères). — Paluel, Palluel, 382 E; persona, 375 D.
- Pancé (Ille-et-Vilaine, c^m de Bain). — Pencé; Penceium.
- Panispons, abbatia, 392 E; monasterium, 369 A, 372 H. — *Painpont* (Ille-et-Vilaine, c^m de Plélan).
- Pannet (Sarthe, c^m de la Ferté-Bernard, c^m de Cormes). — Pennet.
- Panon (Sarthe, c^m de Mamers). — Pennon.
- Panon (Gervasius de).
- Panzoult (Indre-et-Loire, c^m de l'Isle-Bouchard). — Pensotum.
- Papin (G.).
- Papin (capellania), 275 D; au diocèse de Nantes.
- Papini (Johannes).
- Papurel (Franciscus).
- Param¹ (Ille-et-Vilaine, c^m de Saint-Malo). — Paramé, eccl., 363 A. Cf. Passus Romitus.
- Parc (*le*) — (Finistère, c^m du Faou). — Parc, prioratus, 310 O.
- Parc (*le*) — (Mayenne, c^m de Gorron, c^m de Brécé). — Parco (de).
- Parc (*le*) — (Sarthe, c^m de Loué, c^m de Saint-Denis-d'Orques). — Sanctus Nicolaus de Parco.
- Parçaium, Parçay; eccl., 8 H, 39 G, prioratus, 28 C, 385 C. — *Parçay-sur-Vienne* (Indre-et-Loire, c^m de l'Isle-Bouchard).
- Parçay, eccl., 189 A. — *Parcé* (Maine-et-Loire, c^m de Noyant).
- Parçay (Indre-et-Loire, c^m de Vouvray, c^m de Parçay-Meslay). — Parçayum; Perçayum.
- Parçay-sur-Vienne (Indre-et-Loire, c^m de l'Isle-Bouchard). — Parçaium; Parçay; Parceyum; Perçayum.
- Parçayum, eccl., 8 D. — *Parçay* (Indre-et-Loire, c^m de Vouvray, c^m de Parçay-Meslay).
- Parcé (Ille-et-Vilaine, c^m de Fougères). — Parceyum; Perrecé.
- Parcé (Maine-et-Loire, c^m de Noyant). — Parcé alias Passeyacus; eccl., 228 B. Cf. Parçay.
- Parcé (Sarthe, c^m de Sablé). — Parceyum; Perrecesium.
- Parceyum, eccl., 178 C. — *Pacé* (Ille-et-Vilaine, c^m de Rennes).
- Parceyum; prior, 43 B. — *Parçay-sur-Vienne* (Indre-et-Loire, c^m de l'Isle-Bouchard).
- Parceyum, eccl., 177 G. — *Parcé* (Ille-et-Vilaine, c^m de Fougères).
- Parceyum, eccl., 229 C. — *Parcé* (Sarthe, c^m de Sablé).
- Parco (dominus de), 139 D. — *Le Parc* (Mayenne, c^m de Gorron, c^m de Brécé).
- Parellis (Guillelmus de).
- Pareneium, eccl., 117 B; prioratus, 117 D. — *Parné* (Mayenne, c^m d'Argentré).
- Parennes (Sarthe, c^m de Sillé-le-Guil-laume). — Parnnis (eccl. de), 141 D, 144 F.
- Pargat (Côtes-du-Nord, c^m de Plélan). — Pargan, cappella, 364 A; dominus, 364 D.
- Parigné (Ille-et-Vilaine, c^m de Fougères). — Parigneyum; Perri-gneium.
- Parigné (Mayenne, c^m de Mayenne).
- Pareneyum, Parigneium; eccl., 117 B; prior, 253 B. Cf. Padriniacus; Parrigneium; Parrigneyum prope Meduanam.
- Parigné-le-Pôlin (Sarthe, c^m de la Suze). — Padriniacus; Perrigné; Perrigneium le Poolin.
- Parigné-l'Évêque (Sarthe, c^m du Mans). — Padriniacus; Parigneyum Episcopi; Parrigneyum Episcopi.
- Parigneyum, eccl., 177 H. — *Parigné* (Ille-et-Vilaine, c^m de Fougères).
- Parigneyum Episcopi, eccl., 84 C. — *Parigné-l'Évêque* (Sarthe, c^m du Mans).
- Parilly (Indre-et-Loire, c^m de Chinon). — Parillé, Parilleium, Parilleyum; eccl., 8 H, 16 A, 39 B, 43 B. Cf. Parilli.
- Paris (Guillelmus et Johannes).
- Paris (Seine). — Paris (Pierre de Gondy, évêque de), 250, note 1.
- Parisius, 203 A. — *Le Petit-Paris* (Maine-et-Loire, c^m de Saint-Georges-sur-Loire, c^m de Saint-Martin-du-Fouilloux).
- Parnay (Maine-et-Loire, c^m de Saumur). — Parneyum; Perrenay.
- Parné², 310 K; au diocèse de Cornouailles.
- Parné (Mayenne, c^m d'Argentré). — Pareneium; Parreneium; Perreigné; Peurenné.
- Parneyum, eccl., 231 A. — *Parnay* (Maine-et-Loire, c^m de Saumur).
- Parreneium, prioratus, 388 C. — *Parné* (Mayenne, c^m d'Argentré).
- Parrigneium, eccl., 77 B. — *Parigné* (Mayenne, c^m de Mayenne).
- Parrigneyum Episcopi, eccl., 101 C, 159 A, 160 C. — *Parigné-l'Évêque* (Sarthe, c^m du Mans).
- Parrigneyum Polini, eccl., 101 E; prior, 152 B. — *Parigné-le-Pôlin* (Sarthe, c^m de la Suze).
- Parrigneyum prope Meduanam, eccl., 77 B, 165 E, 167 B; prior, 101 F. — *Parigné* (Mayenne, c^m de Mayenne).
- Parrilli, eccl., 27 F. — *Parilly* (Indre-et-Loire, c^m de Chinon).

- Parsant** (Martinus).
- Parthenay** (Ille-et-Vilaine, c^m de Rennes). — Parteneyum, eccl., 178 A.
- Parva Courba de Espineu**, 125 A; lieudit au finage de Louplande (Sarthe, c^m de la Suze).
- Parvus Marcius, Parvus Martius**; eccl., 269 B, 286 A. — *Petit-Mars* (Loire-Inférieure, c^m de Nort).
- Parvus Mons Rebelli**, probenda, 198 AB; Sancta Maria, eccl., 234 C; Sanctus Johannes, prior, 198 B; Sanctus Thomas, capella, 197 F. — *Petit-Montrevault* (Maine-et-Loire, c^m de Montrevault, c^m de Saint-Pierre-Montimart).
- Parvus Sanctus Georgius, alias Planum**; eccl., 84 D. — *Saint-Georges-du-Plain* (Sarthe, c^m et c^m du Mans).
- Pas (le)** — (Mayenne, c^m d'Ambrières). — *Le Pas*, 77 D. Cf. Passus.
- Passais** (Orne, c^m de Domfront). — Passayum; Passayum.
- Passay** (Loire-Inférieure, c^m de Saint-Philbert-de-Grandlieu, c^m de la Chevrolière). — Paçay; Paçayum.
- Passayum seu Passayum, archidiaconatus**, 77 B, 89 E; archipresbiteratus, 58 C, 86 C, 90 B, 137 C, 149 A; Beate Marie Conceptionis eccl., 139 A; decanatus, 78, 89 B; eccl., 138 C. — *Passais* (Orne, c^m de Domfront).
- Passu** (Johannes de).
- Passus**, eccl., 77 D, 138 F. — *Le Pas* (Mayenne, c^m d'Ambrières).
- Passus Romitus**, eccl., 357 A. — *Parandé* (Ille-et-Vilaine, c^m de Saint-Malo).
- Passyacus alias Parcé**, 228 B. — *Parçay* (Maine-et-Loire, c^m de Noyant).
- Pastorel** (Petrus).
- Patriciacus**, eccl., 53 B; au diocèse du Mans.
- Paulus II**, papa, 224, 242 B. — de Carmelon, canonicus Nannetensis, 273 D.
- Paulx** (Loire-Inférieure, c^m de Machecoul). — Paulx, eccl., 291 D. Cf. Paux.
- Pauvert** (Johannes et Ludovicus).
- Paux**, eccl., 259 B, 270 E. — *Paulx* (Loire-Inférieure, c^m de Machecoul).
- Pavatus (sanctus)**, diaconus, 51 A; postea Cenomanensis episcopus, 54 B.
- Pays** (Guillermus).
- Peau** (Gervasius).
- Péaule** (Morbihan, c^m de Questembert). — Pleaule; Pleaulle.
- Pechardi** (Guillermus).
- Pédernec** (Côtes-du-Nord, c^m de Bé-gard). — Pederneec, eccl., 339 D, 344 A; rector, 349 B.
- Pehereac**, eccl., 264 C, 270 D; vicarius, 270 D. — *Périac* (Loire-Inférieure, c^m de Guérande).
- Peillac** (Morbihan, c^m d'Allaire). — Peillac, 319 E, 323 B, 326 A, 330 C, 332 E.
- Pelé** (Guillelmus le).
- Pelegrina**, eccl., 228 G. — *La Pellerine* (Maine-et-Loire, c^m de Noyant).
- Pelerin** (Peregrinum alias); prior, 286 D. — *Le Pellerin* (Loire-Inférieure, c^m de Paimbœuf).
- Pelice (la)** — (Sarthe, c^m de la Ferté-Bernard, c^m de Cherreau). — Pelicia (abbas de), 68 D. Cf. Pellicia.
- Pelizon** (Guillermus).
- Pellé** (Guillermus).
- Pellerin**, capellanus in ecclesia Cenomanensi, 158 A.
- Pellerin** (Johannes).
- Pellerin (le)** — (Loire-Inférieure, arr. de Paimbœuf). — Pelerin; Peregrinum.
- Pellerine (la)** — (Maine-et-Loire, c^m de Noyant). — Peregrina.
- Pellerine (la)** — (Mayenne, c^m d'Ernée). — Peregrina.
- Pellicia** (abbas de), 107 A, 111 E, 112 B E, 113 D, 141 B, 150 A; abbatia, 387 C. — *La Pelice* (Sarthe, c^m de la Ferté-Bernard, c^m de Cherreau).
- Pembé** (Loire-Inférieure, c^m d'Herbignac, c^m d'Assérac). — Plembers; Preambechi.
- Pemerit**, 304 D. — *Peumerit-Cap* (Finistère, c^m de Plogastel-Saint-Germain).
- Pemerit le Vicomte, Pemerit Vicecomi-** tis; eccl., 340 C; rector, 350 I. — *Pommerit-le-Vicomte* (Côtes-du-Nord, c^m de Lanvollon).
- Pemerit Yaudi**; rector, 349 E. — *Pommerit-Jaudy* (Côtes-du-Nord, c^m de la Roche-Derrien).
- Pencé, Penceium**; eccl., 172 B; prior, 171 E. — *Pancé* (Ille-et-Vilaine, c^m de Bain).
- Pénestin** (Morbihan, c^m de la Roche-Bernard). — Penetin; prior, 289 E.
- Penfao** (Loire-Inférieure, c^m et c^m de Guémené-Penfao). — Penfaut; prior, 207 E. Cf. Painfaut.
- Penfoenant**, 300 D, 301 A. — *Fouenant* (Finistère, arr. de Quimper).
- Penguenan, Penguennan**; eccl., 344 E; rector, 349, 350 B. — *Penvénan* (Côtes-du-Nord, c^m de Tréguier).
- Penhars** (Finistère, c^m de Quimper). — Penhars, 308 F.
- Penhoet**, canonicus Trecorensis, 342 A.
- Pennart** (Guillermus de).
- Pennet** (dominus de), 112 E. — *Pannet* (Sarthe, c^m de la Ferté-Bernard, c^m de Cormes).
- Pennetier** (Johannes le).
- Pennon**, eccl., 84 B, 86 E, 106 D, 161 E, 167 G. — *Panon* (Sarthe, c^m de Mamers).
- Penros Queroc**, 380 G. — *Perros-Guirec* (Côtes-du-Nord, arr. de Lannion).
- Pense** (Reginaldus).
- Pensotum**, eccl., 8 K, 16 E, 27 A, 39 D. — *Panzoult* (Indre-et-Loire, c^m de l'Isle-Bouchard).
- Penstyffien**, 305 G. — *Pestivien* (Côtes-du-Nord, c^m de Callac).
- Penthevria**, archidiaconatus, 354 A, 355 A B C D; decanus, 353 A. — *Penthivère*, partie orientale du diocèse de Saint-Brieuc.
- Penvénan** (Côtes-du-Nord, c^m de Tréguier). — Penguenan; Penguennan.
- Peray** (Sarthe, c^m de Marolles). — Perayum, eccl., 106 G. Cf. Percy.
- Perçayum**, eccl., 14 B. — *Parçay* (Indre-et-Loire, c^m de Vouvray, c^m de Parçay-Meslay).
- Perçayum**, eccl., 16 E. — *Parçay-sur-*

- Vienne (Indre-et-Loire, c^m de l'Isle-Bouchard).
- Perceyo (J. et Jacobus de).
- Perchaye (la) — (Côtes-du-Nord, c^m de Saint-Jouan-de-l'Isle, c^m de Guitté). — La Perchaye, cappella, 366 A.
- Perceac, 259 F. — *Puriac* (Loire-Inférieure, c^m de Guérande).
- Perée (Dyonisius).
- Peregrina, 190 B; prioratus, 389 B. — *La Pellerine* (Maine-et-Loire, c^m de Noyant).
- Peregrina, eccl., 132 C, 133 C. — *La Pellerine* (Mayenne, c^m d'Ernée).
- Peregrini (Remondus).
- Peregrinum, eccl., 258 K; 263 A, 286 C, 293 A, 297 B; prior, 268 B, 286 D. — *Le Pellerin* (Loire-Inférieure, arr. de Paimbœuf).
- Perellis (Guillelmus de).
- Perey, eccl., 65 D. — *Peray* (Sarthe, c^m de Marolles).
- Pergame (Nicolaus de).
- Pergamenarii (Johannes).
- Perier (cappellania vocata du), in ecclesia Andegavensi, 213 K; alias Sancti Nicolai, 217 D.
- Perier (Johannes).
- Perils ou Priz (Mayenne, c^m de Laval, c^m de Changé). — Priz.
- Pernay (Indre-et-Loire, c^m de Neuillé-Pont-Pierre). — Perrenay; Perrenayum; Perronnaum; Perronnayum.
- Perot (Johannes).
- Perouchain vel Perouchay (Alanus).
- Perpetuus, episcopus Turonensis, 2 K.
- Perray (le) — (Maine-et-Loire, c^m d'Angers, c^m d'Écouflans). — *Le Perray aux Nonnains*, près Angers; abbaye, 256 A.
- Perray-Neuf (le) — (Sarthe, c^m de Sablé, c^m de Précigné). — *Le Perray Neuf*, abbaye, 255 B. Cf. Perrodium Novum.
- Perrecé, eccl., 172 C. — *Parcé* (Ille-et-Vilaine, c^m de Fougères).
- Perreccium, 190 K. — *Parcé* (Sarthe, c^m de Sablé).
- Perreigné, prioratus, 71 B. — *Parné* (Mayenne, c^m d'Argentré).
- Perrenay, 192 C. — *Parnay* (Maine-et-Loire, c^m de Saumur).
- Perrenay, Perrenayum; eccl., 7 B, 28 F. — *Pernay* (Indre-et-Loire, c^m de Neuillé-Pont-Pierre).
- Perreria (Gaufridus et P. de).
- Perret (Morbihan, c^m de Cléguérec, c^m de Silfiac). — Perret, 322 F, 324 M.
- Perrigne (la) — (Sarthe, c^m de Montfort, c^m de Saint-Corneille). — Petrina.
- Perrigné, eccl., 63 B. — *Parigné-le-Pôlin* (Sarthe, c^m de la Suze).
- Perrigneium, eccl., 173 D. — *Parigné* (Ille-et-Vilaine, c^m de Fougères).
- Perrigneium le Poolin, prioratus, 63 D. — *Parigné-le-Pôlin* (Sarthe, c^m de la Suze).
- Perrin des Bordeaux (cappellania), in ecclesia Andegavensi, 222 C.
- Perrodii Novi abbacia, 191 E; abbas, 230 A. — *Le Perray-Neuf* (Sarthe, c^m de Sablé, c^m de Précigné).
- Perronnaum, Perronnayum; eccl., 13 E, 36 A. — *Pernay* (Indre-et-Loire, c^m de Neuillé-Pont-Pierre).
- Perros (Johannes).
- Perros-Guirec (Côtes-du-Nord, arr. de Lannion). — Perros Guirec, alias Quireuc, 377 A.
- Perros-Hamon (Côtes-du-Nord, c^m de Paimpol, c^m de Ploubagnalec). — Perros juxta Bellum Portum, 377 C, 381 C, 383 B.
- Perroteau (Giletus).
- Perrusson (Indre-et-Loire, c^m de Loches). — Perruçon, eccl., 12 C, 24 E; presbiter, 34 E; prior, 42 A; prioratus, 25 B. Cf. Sanctus Petrus de Perruçon.
- Perseigne (Sarthe, c^m de la Fresnaye, c^m de Neufchâtel-en-Saônois). — Perseignia, Perseignia; abbas, 83 A, 147 A.
- Persquen (Morbihan, c^m de Guémené). — Persquen, 322 I; 329 G. Cf. Perzquen.
- Perte (le) — (Ille-et-Vilaine, c^m d'Argentré). — Pertrum, eccl., 179 D; prioratus, 172 E, 391 A.
- Perzquen, 317 C, 324 L, 327 E, 331 Z. — *Persquen* (Morbihan, c^m de Guémené).
- Pes Bovis, eccl., 60 G. — *Beaumont-Pied-de-Bœuf* (Sarthe, c^m de Château-du-Loir).
- Peschars (cappellania dea), 115 C; en l'église de Souday (Loir-et-Cher, c^m de Mondoubleau).
- Pestivien (Côtes-du-Nord, c^m de Caliac). — Pestiffien; persona, 301 E. Cf. Penistyffien; Plestivien.
- Pestonium, Pestum; eccl., 199 C, 201 C, 210 D, 238 A. — *Peuton* (Mayenne, c^m de Cossé-le-Vivien).
- Petit-Mars (Loire-Inférieure, c^m de Nort). — Mars; Marz; Parvus Marcus; Parvus Martius.
- Petit-Montrevault (le) — (Maine-et-Loire, c^m de Monterault, c^m de Saint-Pierre-Montlimart). — Saint-Jean du Petit Montrevault, 197 C. Cf. Parvus Mons Rebelli.
- Petit-Oiseau (le) — (Sarthe, c^m de Saint-Paterne). — Oyssel; Oyssellum.
- Petit-Paris (le) — (Maine-et-Loire, c^m de Saint-Georges-sur-Loire, c^m de Saint-Martin-du-Fouilloux). — Petit-Paris, 239 H. Cf. Parisius.
- Petit-Saint-Melaine (le), à Rennes. — Sanctus Melanus Parvus.
- Petit-Vilain (Guillelmus).
- Petraria (Gaufridus de).
- Petri (Guido).
- Petrlia (Bertrandus de).
- Petrina (abbatissa de), 110 E; monasterium, 111 A. — *La Perrigne* (Sarthe, c^m de Montfort, c^m de Saint-Corneille).
- Petris Albis (Cazuendus de).
- Petronilla, uxor Johannis Cornu, 115 B.
- Petrus, apostolus, 51 A. — (dominus), 276 F. — (dominus), canonicus Cbaleiarum, 21 D. — nepos domini Nicassii Blondelli et capellanus in ecclesia Andegavis, 184 C. — Apostoli (magister), canonicus Nannetensis, 282 A.

Petrus Aprilis (magister), rector ecclesie de Hieric, 275 F O, 276 A.
 — de Arrablaio (dominus), cardinalis et canonicus Sancti Martini Turonensis, 20 H.
 — d'Augeron, canonicus Sancti Martini Turonensis, 20 H.
 — Aute l'Iau, capellanus in ecclesia Turonensi, 18 I.
 — d'Ayres, canonicus Caynonensis, 18 E.
 — Bastardi, presbiter, 44 A.
 — Beaucousin (dominus), 45 A.
 — Bechays, canonicus Nannetensis, 276 B.
 — Bec de Lievre (magister), 373 B.
 — Beguti, canonicus Andegavensis, 213 E, 216 E, 217 D.
 — de Bellavalle (dominus), archidiaconus Andegavensis, 207 A B.
 — de Bello Monte, capellanus ecclesie Andegavis, 184 A.
 — Bertrandi, canonicus Andegavensis, 211 C.
 — Bevelle, canonicus Nannetensis, 276 B.
 — Blancheti (dominus), presbiter et curatus, 278 A.
 — Boereau, canonicus Andegavensis, 211 F.
 — Boni Hominis (magister), canonicus Andegavensis, 208 B, 220 C.
 — Bouguereau, capellanus in ecclesia Cenomanensi, 155 B.
 — de Boyaco, canonicus Andegavensis, 213 E.
 — Caillau vel Caillaud, presbiter, 46 A, 47 C.
 — Cambon, canonicus Nannetensis, 280 A.
 — Caorcin, canonicus Nannetensis, 275 D.
 — de Capis (dominus), cardinalis et prepositus de Chableys, 20 C.
 — de Carnelou (dominus), presbiter, rector ecclesie de Dolonio, 276 C.
 — de la Ceresaye, 208 C.
 — Chapelain, capellanus in ecclesia Andegavensi, 213 D.

Petrus Chenuelli, presbiter, capellanus in ecclesia Andegavensi, 222 F.
 — Choleti, presbiter, cappellanus in ecclesia Andegavensi, 215 C.
 — de la Cobetere, presbiter, 44 A, 47 B.
 — de Colona (dominus), prepositus de Miliceo), 20 C.
 — Compaing, canonicus Cenomanensis, 166 D.
 — Cotot, canonicus Cenomanensis, 166 E.
 — Couleart, 125 A.
 — de Credonio, thesaurarius Sancti Martini Turonensis, 19 D et note 2.
 — de Cremonia, canonicus Sancti Magnobodi Andegavis, 185 B.
 — Debardi (magister), archidiaconus de Media, 274 B.
 — de Doucelles, 109, note 1.
 — Drouyn, capellanus in ecclesia de Raylleyo supra Lidum, 159 B.
 — Durandi, presbiter, capellanus capellanie la Bretonniere, 220 D.
 — Even, recteur de Pengnennan et d'Argol, procureur et receveur du chapitre de Tréguier, 349.
 — le Fauscheur, capellanus in ecclesia Cenomanensi, 165 A.
 — de Foresta (magister), canonicus Sancti Martini Turonensis, 20 F.
 — Forfet, presbiter, capellanus ecclesie Sancti Ebrulphi in civitate Andegavensi, 219 D.
 — Frecaudi, archipresbiter de Sancta Maura, 17 C.
 — de Gaieto, canonicus Ambazie, 19 B.
 — le Gallo, 277 B.
 — Gaultier, presbiter, in utroque jure bacalarius, collector generalis decime in diocesi Andegavensi, 242 B.
 — Godeau, dominus de Fouchault, 49 A.
 — de Graffin, canonicus Ambazie, 19 B.
 — de Gravella, capellanus ecclesie Andegavis, 184 F.

Petrus Grignerolles, capellanus in ecclesia Cenomanensi, 154 A.
 — Guen, fundator cappelle in ecclesia de Plumagad, 366 C.
 — Halay vel Hallay, capellanus capellanie du Morier, 211 D, 219 F.
 — Hardenge, capellanus in ecclesia Cenomanensi, 156 B.
 — Hellouyn, canonicus Cenomanensis, 166 E.
 — Henuier, 155, note 2.
 — de Ker, canonicus Briocensis, 353 F.
 — de Lamelardiere, persona Sancti Albini de Cormerio, 174 F.
 — Lameti (dominus), capellanus in ecclesia Sancti Clementis prope Nannetes, 274 E.
 — de Lande-Repouste, capellanus in ecclesia de Jublens, 159 B, 165 C.
 — de Launay, 92 B.
 — Laurencii (dominus), presbiter, 281 A.
 — Mabileon, canonicus Nannetensis, 275 F.
 — de Marçayo, canonicus de Canda, 19 F.
 — Marini (dominus), canonicus Sancti Martini Turonensis, 20 H.
 — de Marlhaco, canonicus Andegavensis, 208 F.
 — Marsille alias Mellet, canonicus Ambazie, 19 C.
 — Martini, canonicus de Lengezio, 30 D.
 — Mauduit, 44 A.
 — Mercerii, canonicus Andegavensis, 213 A; — alias Vendac, capellanus in ecclesia Andegavensi, 217 A.
 — de Montdoulcet, dominus de la Greve, 113 A.
 — Odardi, canonicus Turonensis, 17 D.
 — Odart, canonicus Nannetensis, 261 B.
 — d'Orengé, canonicus Nannetensis, 275 B.
 — Oudart, canonicus de Canda, 19 A.

- Petrus Pastorel** (magister), 281 B.
 — Picardi, alias de Cherré, capellanus in ecclesia Andegavensi, 214 F.
 — Piparii (magister), canonicus Nannetensis, 279 F.
 — Pommeraye, capellanus in ecclesia Sancti Audoeni in Bellino, 159 A, 165 F.
 — Ponthault, capellanus in ecclesia Cenomanensi, 154 B.
 — Pourverelli, canonicus Sancti Martini Turonensis, 20 E; — prepositus de Courçayo, 20 C.
 — Primault, capellanus in ecclesia Cenomanensi, 155 B, 164 A.
 — Quatrebarbes, 129 A.
 — Quenguic, 309 E.
 — Raymundi, subscolasticus Sancti Martini Turonensis, 20 D.
 — Regis, presbiter, capellanus capellanie vocata Malemouche, 213 F.
 — de la Roche (magister), capellanus in ecclesia Macloviensi, 374 C.
 — de Roma, canonicus de Kerabès, 303 E.
 — Rousse, capellanus in ecclesia Cenomanensi, 165 B; cf. 158 A; — capellanus in ecclesia de Capella Sancti Albani, 165 F; cf. 159 A.
 — Rouxeau (magister), canonicus Nannetensis, 275 A.
 — de Salmatho, canonicus Briocensis, 353 F.
 — de Sancto Albino, canonicus de Canda, 19 E.
 — de Sancto Dionisio, canonicus Guerrandie, 261 C.
 — de Sancto Dyonisio, canonicus Andegavensis, 183 F.
 — Serens (dominus), 369 A.
 — Silvani, miles, 45 A.
 — Soris, canonicus Nannetensis, 282 A.
 — Stephani, canonicus Sancti Martini Turonensis, 20 G.
 — Tafenelli, canonicus Turonensis, 17 E.
 — Tevet (magister), canonicus Nannetensis, 274 C.
- Petrus de Thilio, vel de Tilio, capellanus** in ecclesia Nannetensi, 277 H.
 — de Thophalis, canonicus Turonensis, 17 E.
 — Touchealeaume junior, capellanus Sancti Andree, 220 F.
 — Trobati, canonicus Andegavensis, 209 C, 210 E et note 11, 217 B.
 — Tuillier, capellanus in ecclesia Cenomanensi, 164 E.
 — de Tuscalerni, capellanus in ecclesia Andegavensi, 220 F.
 — de Vallibus (dominus), capellanus in ecclesia Beate Marie Andegavis, 243 B.
 — de Vernoto, capellanus in ecclesia Cenomanensi, 18 B.
 — Vescielli, canonicus Nannetensis, 279 C.
 — de Villanova, canonicus Turonensis, 17 F.
- Pomerit-Cap** (Finistère, c^m de Plogastel-Saint-Germain). — Pomerit; Plounerit; Pomerit, ymo Pommerit.
- Pomerit-Quintin** (Côtes-du-Nord, c^m de Saint-Nicolas-du-Peleu). — Pomerit Quintin.
- Peurenne**, eccl., 70 F. — **Parnd** (Mayenne, c^m d'Argentré).
- Penton** (Mayenne, c^m de Coussé-le-Vivien). — Pouton, 210, note 6. Cf. Pestonium; Pestum; Postomum.
- Peuze** (capellania vocata la), 209 C. — **La Pouëze** (Maine-et-Loire, c^m du Lion-d'Angers).
- Pezé-le-Robert** (Sarthe, c^m de Sillé-le-Guillaume). — Pezè, Pezeium, Pezeyam; eccl., 144 E; prior, 153 E; prioratus, 81 A, 145 B.
- Philippus** (Theobaldus).
 Philippi (Guillelmus).
Philippus, archiepiscopus Turonensis, 48 C.
 — de Arthana, capellanus Sancti Martini Turonensis, 21 B.
 — Belin, capellanus in ecclesia Cenomanensi, 158 B.
 — de Braterie (dominus), vicecomes de Beillé et dominus de la Rivière, 111 A.
- Philippus Casse** (magister), canonicus Sancti Martini Turonensis, 18 A, 20 G.
 — de Castro, canonicus Nannetensis, 261 B.
 — le Censier, presbiter, 146 A.
 — Charron, capellanus in ecclesia Nannetensi, 283 A, 285 A.
 — de Coethlan, canonicus Nannetensis, 277 C.
 — Foberti, capellanus Sancti Martini Turonensis, 21 F.
 — Gouon, canonicus Trecorensis, 341 D.
 — Guerrier, rector ecclesie Sancti Germani prope Lochas, 45 A.
 — Lausencii, 44 E.
 — Medici, decanus Nannetensis, 272 B C.
 — de Plessiaco, capellanus Sancti Petri Andegavis, 184 D.
 — Quenouard (magister), canonicus Nannetensis, 281 F et note 6.
 — de Sancto Petro, canonicus Caynonensis, 18 D.
 — Saronée, capellanus in ecclesia Cenomanensi, 164 D.
 — Sicularii, ejus capellaniam, 245 F.
 — de Sonigun, archipresbiter Lochensis, 17 B.
 — de Turé, dominus de Boisgard, 129 B.
- Phipiquet** (Radulphus).
Piacé (Sarthe, c^m de Beaumont-sur-Sarthe). — Piacé, prioratus, 66 F. Cf. Piaceyum.
Piacé (Mathurinus de).
 Piaceyum, eccl., 66 B, 107 F; prior, 151 C; prioratus, 108 D. — **Piacé** (Sarthe, c^m de Beaumont-sur-Sarthe).
 Picardelli (Johannes).
 Picardi (Petrus, Johannes).
 Picart (dictus la), 214 B.
 Picault, capellanus in ecclesia Sancti Audoeni in Bellino, 159 A.
 Picault (Johannes et Marcus).
 Picot (Gaufridus).
 Picquoy (Laurentius).
 Pictavensis diocesis, 15 E. — **Poitiers** (Vienne).

- Pictavinaria**, eccl., 197 B, 234 A. — *La Poitevineire* (Maine-et-Loire, c^m de Beaupreau).
- Pieric** (Loire-Inférieure, c^m de Guémené). — Pieric, Pierric; eccl., 260 B, 267 C, 292 G.
- Pitté-Dieu** ou **Épan** (F) — (Sarthe, c^m du Mans, c^m d'Yvré-l'Évêque). — *Pietas Dei*; abbas, 81 G, 146 B.
- Pigneau** (Michael).
- Pignonnière** (la) — (Maine-et-Loire, c^m d'Angers, c^m de Saint-Barthélemy). — *La Pignonnere*, 240 D. Cf. *Pignonneria*.
- Pignus**, eccl., 197 D. — *Le Pin-en-Mauges* (Maine-et-Loire, c^m de Beaupreau).
- Pihireac**, eccl., 289 D. — *Piriac* (Loire-Inférieure, c^m de Guérande).
- Pilemil**, *Pillamerium*; prior, 286 B; prioratus, 395 B. — *Pirmil* (Loire-Inférieure, c^m et c^m de Nantes).
- Pillemil**, eccl., 72 F; prioratus, 72 F. — *Pirmil* (Sarthe, c^m de Brulon).
- Pin** (dominus de), 371 C.
- Pin** (le) — (Loire-Inférieure, c^m de Saint-Mars-la-Jaille). — *Pin*, *Pinus*; eccl., 260 H, 267 G.
- Pin-en-Mauges** (le) — (Maine-et-Loire, c^m de Beaupreau). — *Pignus*; *Pinus*.
- Pincé** (Sarthe, c^m de Sablé). — *Pinceium*, *Pinceyum*; eccl., 191 B F, 229 F; prioratus, 390 D.
- Pineau** (Jacobus).
- Pingeium**, prioratus, 394 B; au diocèse de Nantes.
- Pingnonneria** (prior de), 204 D. — *La Pignonnière* (Maine-et-Loire, c^m d'Angers, c^m de Saint-Barthélemy).
- Pinot** (Johannes).
- Pinpenelle** (N.).
- Pins** (les) — (Loire-et-Cher, c^m de Montoire, c^m de Villedieu-en-Beauce). — *Pinis* (eccl. de), 110 A. Cf. *Beata Maria de Pimibus*.
- Pinson** (Nicolaus).
- Pinu** (Elias de).
- Pinus**, eccl., 234 A. — *Le Pin-en-Mauges* (Maine-et-Loire, c^m de Beaupreau).
- Piparii** (Petrus).
- Pipelais** (la) — (Ille-et-Vilaine, c^m et c^m de Pipriac). — *La Pipelaye*, in parochia de Pipriac, cappella, 373 B.
- Piperia**, 239 I. — *La Prévrière* (Maine-et-Loire, c^m de Pouancé).
- Pipriac** (Ille-et-Vilaine, arr. de Redon). — *Pipriac*, eccl., 372 F; parochia, 373 B. Cf. *Pripriac*.
- Piquelon** (Guillermus).
- Piquilerii** (Radulphus).
- Piramileium**; prior, 263 B. — *Pirmil* (Loire-Inf., c^m et c^m de Nantes).
- Piré** (Ille-et-Vilaine, c^m de Janzé). — *Piré*, eccl., 171 C.
- Piremilleium**, *Pirimilleyum*; eccl., 123 B; prior, 148 A; prioratus, 124 C. — *Pirmil* (Sarthe, c^m de Brulon).
- Piriac** (Loire-Inférieure, c^m de Guérande). — *Peheriac*; *Pereac*; *Pihireac*.
- Pirmil** (Loire-Inférieure, c^m et c^m de Nantes). — *Beatus Jacobus de Piremil*, eccl., 282 B; *Pilemil*; *Pillamerium*; *Piramileium*.
- Pirmil** (Sarthe, c^m de Brulon). — *Pillemil*; *Piremilleium*; *Pirimilleyum*.
- Pisceuf**, eccl., 292 A. — *Puceul* (Loire-Inférieure, c^m de Nozay).
- Pisieux** (Sarthe, c^m de Mamers). — *Pouiseaux*; *Puisieux*.
- Plabonno** (Finistère, arr. de Brest). — *Plocabennec*; *Ploc-Abennoc*.
- Place** (capella de la), in ecclesia de Chemireyo Regis, 118 A.
- Placé** (Mayenne, c^m de Mayenne). — *Placé*, *Placeyum*, *Placiacum*; eccl., 77 A, 136 D, 53 G; prioratus, 77 A, 117 A.
- Plaine** (la) — (Loire-Inférieure, c^m de Pornic). — *Beata Maria de Plana*; *Plana*; *Pleine*.
- Plaine-Haute** (Côtes-du-Nord, c^m de Quintin). — *Plena Alta*.
- Plaintel** (Côtes-du-Nord, c^m de Plouc). — *Plantel*.
- Plais**, eccl., 14 B, 37 F. — *Plais* (Indre-et-Loire, c^m de la Haye-Descartes, c^m de Draché).
- Plaisant** (Jordanus).
- Plais** (Indre-et-Loire, c^m de la Haye, c^m de Draché). — *Plas*; *Plais*.
- Plana**, eccl., 290 D. — *La Plaine* (Loire-Inférieure, c^m de Pornic).
- Planchis** (Johannes de).
- Plancoët** (Côtes-du-Nord, arr. de Dinan). — *Sanctus Maurus du Bac-Plancoët*.
- Planguenoual** (Côtes-du-Nord, c^m de Pléneuf). — *Plangonoal*, eccl., 354 C; prior, 353 D. Cf. *Plogonohal*.
- Plantel**, eccl., 355 B. — *Plaintel* (Côtes-du-Nord, c^m de Plouc).
- Planty** (le) — (Loire-Inférieure, c^m de Saint-Philbert-de-Grandlieu, c^m de la Chevrolère). — *Le Plantey*, le *Plantys*; eccl., 287 D, 293 B.
- Planum**, eccl., 84 D. — *Saint-Georges-du-Plain* (Sarthe, c^m et c^m du Mans).
- Planum Castrum**, eccl., 171 F; prioratus, 171 F. — *Pléchâtel* (Ille-et-Vilaine, c^m de Bain).
- Plas**, 9 H. — *Plais* (Indre-et-Loire, c^m de la Haye, c^m de Draché).
- Platea**, 188 F. — *Saint-Martin-de-la-Place* (Maine-et-Loire, c^m de Saumur).
- Plaudren** (Morbihan, c^m de Grandchamp). — *Plaudren*, 321 C, 324 A, 326 B, 330 L, 332 I. Cf. *Pleaudren*.
- Pleaulle**, *Pleaulle*, 318 G, 323 B, 327 O, 330 G, 332 G; decanatus, 323 B, 325 I, 327 O, 328 A. — *Péaulle* (Morbihan, c^m de Questembert).
- Plebiben**, prioratus, 393 C. — *Pleubihan* (Côtes-du-Nord, c^m de Lézardrieux).
- Pléhoulle** (Côtes-du-Nord, c^m de Matignon). — *Pluboule*.
- Plebs Barbata**: eccl., 341 B, 346 A, 351, note 1; rector, 347 B. — *Plouaret* (Côtes-du-Nord, arr. de Lannion).
- Plebs Columbani**; rector, 337 A. — *Plougouln* (Finistère, c^m de Saint-Pol-de-Léon).
- Plebs Crucis**, eccl., 341 B; rector, 347 B. — *Plougras* (Finistère; c^m de Plouarét).
- Plebs Danielis**, eccl., 340 B, 343 C. — *Pleudaniel* (Côtes-du-Nord, c^m de Lézardrieux).

- Plebs Gonveni, eccl., 340 n. — *Plougonven* (Finistère, c^m de Plouigneau).
- Plebs Hezac, eccl., 341 c. — *Plouézoch* (Finistère, c^m de Lannour).
- Plebs Johannis, eccl., 340 c, 345 E; rector, 347 B. — *Ploujeun* (Finistère, c^m de Morlaix).
- Plebs Loci, eccl., 340 G, 345 C; rector, 347 D. — *Ploulech* (Côtes-du-Nord, c^m de Lannion).
- Plebs Magna Galteri, eccl., 340 B, 343 C. — *Ploumeur-Gastier* (Côtes-du-Nord, c^m de Lézardrieux).
- Plebs Magna Podou, eccl., 339 n, 344 E. — *Ploumeur-Bodou* (Côtes-du-Nord, c^m de Perros-Guirec).
- Plebs Montis, Plebs Montis, alias Locquirec, 305 L; persona, 302 B. — *Ploumenez*, *auj. Loqueffret* (Finistère, c^m de Pleyben).
- Plebs Nova; persona, 333 B; rector, 336 E. — *Plounévez-Lochrist* (Finistère, c^m de Plouescat).
- Plebs Nova, 341 C, 346 A; rector, 347 D. — *Plounévez-Moëdec* (Côtes-du-Nord, c^m de Plouaret).
- Plebs Nova in Fagi, seu in Fago, 305 I, 310 M; vicarius, 302 A. — *Plouévez-du-Faou* (Finistère, c^m de Châteauneuf-du-Faou).
- Plebs Nova in Kintin; persona, 301 D. — *Plouévez-Quintin* (Côtes-du-Nord, c^m de Rostrenen).
- Plebs Nova in Plorzai; Plebs Nova in Porzouez; Plebs Nova in Porzouez; persona, 302 D; vicarius, 306 F, 311 C. — *Plouévez-Porzai* (Finistère, c^m de Châteaulin).
- Plebs Nova in Quintin, Plebs Nova in Quintini, 305 H, 310 I. — *Plouévez-Quintin* (Côtes-du-Nord, c^m de Rostrenen).
- Plebs Parva, eccl., 343 C, moniales, 343 B; prior, 339 B; vicarius, 340 B. — *Ploubihan* (Côtes-du-Nord, c^m de Lézardrieux).
- Plebs Petri, eccl., 345 C; rector, 347 D. — *Ploubezre* (Côtes-du-Nord, c^m de Lannion).
- Plebs Rin, prioratus, 335 F. — *Plou-*
- rin-Ploudalmézeau* (Finistère, c^m de Ploudalmézeau).
- Plebs Sancti Petri, eccl., 341 C. — *Ploubezre* (Côtes-du-Nord, c^m de Lannion).
- Pléchatel* (Ille-et-Vilaine, c^m de Bain. — *Planum Castrum*.
- Plédéliac* (Côtes-du-Nord, c^m de Jugon). — *Pludelia*.
- Pleder, 380 D. — *Plesdar* (Ille-et-Vilaine, c^m de Tinténiac).
- Plédran* (Côtes-du-Nord, c^m de Saint-Brieuc). — *Pledran*, eccl., 354 F.
- Pledren (Johannes et Mathurinus de).
- Plefor*, eccl., 341 A. — *Plufur* (Côtes-du-Nord, c^m de Plestin).
- Pleguan; persona, 377 B. — *Saint-Pierre-de-Plesguen* (Ille-et-Vilaine, c^m de Combourg).
- Pléguen* (Côtes-du-Nord, c^m de Lanvollon). — *Pluguén*.
- Plequin, eccl., 301 F, 305 I. — *Plévin* (Côtes-du-Nord, c^m de Maël-Carhaix).
- Pléhédél* (Côtes-du-Nord, c^m de Plouha). — *Phehedel*, eccl., 355 H.
- Plékérel* (Côtes-du-Nord, c^m de Matignon). — *Phoherel*.
- Pleine (la), 259 J. — *La Plaine* (Loire-Inférieure, c^m de Pornic).
- Pleine-Fougères* (Ille-et-Vilaine, arr. de Saint-Malo). — *Plona Filgeria*.
- Pleiren, 314 D. — *Ploeren* (Morbihan, c^m de Vannes).
- Pleisguen, 381 A. — *Saint-Pierre-de-Plesguen* (Ille-et-Vilaine, c^m de Combourg).
- Pleizben, 305 L; persona, 302 B. — *Pleyben* (Finistère, arr. de Châteaulin).
- Plélan-le-Grand* (Ille-et-Vilaine, arr. de Montfort-sur-Meu). — *Plélan*, eccl., 360 D, 368 O.
- Plélan-le-Petit* (Côtes-du-Nord, arr. de Dinan). — *Plélan*, eccl., 358 B, 364 C.
- Plélauff* (Côtes-du-Nord, c^m de Goarec). — *Ploelauf*; *Ploelaue*; *Ploellauf*.
- Plelin, eccl., 358 B. — *Pledin* (Côtes-du-Nord, c^m de Ploubalay).
- Plélo* (Côtes-du-Nord, c^m de Châtelaudren). — *Ploelou*.
- Plembers; prior, 265 C. — *Pembré* (Loire-Inférieure, c^m d'Herbignac, c^m d'Assérac).
- Plémet* (Côtes-du-Nord, c^m de la Chèze). — *Plemmet*.
- Plemieuc, eccl., 354 G. — *Plumieuz* (Côtes-du-Nord, c^m de la Chèze).
- Plemmet, eccl., 354 F. — *Plémet* (Côtes-du-Nord, c^m de la Chèze).
- Plemmit, eccl., 354 F. — *Plémy* (Côtes-du-Nord, c^m de Plouguenast).
- Plemor; persona, 300 B. — *Ploumor* (Finistère, c^m de Pont-l'Abbé-Lambour).
- Plémy* (Côtes-du-Nord, c^m de Plouguenast). — *Plemmit*.
- Plema Alta, eccl., 355 G. — *Plaine-Haute* (Côtes-du-Nord, c^m de Quintin).
- Plema Filgeria, 380 B; persona, 376 B. — *Pleino-Fougères* (Ille-et-Vilaine, arr. de Saint-Malo).
- Plené (Sanctus Albisus de la Bourdinère, alias), eccl., 285 A. — *La Bourdinère* (Loire-Inférieure), c^m de Vertou, c^m de Châteaubleaud).
- Pléneuf* (Côtes-du-Nord, arr. de Saint-Brieuc). — *Pluennet*.
- Pleneurit, 309 J. — *Peumerit-Cap-Caval* (Finistère, c^m de Plogastel-Saint-Germain).
- Plenqueau, eccl., 259 F. — *Prinquien* (Loire-Inférieure, c^m de Savennay).
- Plenum Castrum, eccl., 179 A. — *Pléchatel* (Ille-et-Vilaine, c^m de Bain-de-Bretagne).
- Plerguer* (Ille-et-Vilaine, c^m de Châteauneuf). — *Ploargar*; *Ploerguer*.
- Plérin* (Côtes-du-Nord, c^m de Saint-Brieuc). — *Plerin*, eccl., 335 F.
- Plescop* (Morbihan, c^m de Grand-Champ). — *Ploescob*.
- Plesder* (Ille-et-Vilaine, c^m de Tinténiac). — *Pleder*.
- Plésidy* (Côtes-du-Nord, c^m de Bourbriac). — *Plesidy*, 344 A; eccl., 340 C. Cf. *Ploesidy*.

- Pleslin* (Côtes-du-Nord, c^m de Ploubalay). — Pleslin, eccl., 365 A. Cf. Plelin.
- Plessala* (Côtes-du-Nord, c^m de Plouguenast). — Plessala, eccl., 354 G.
- Plesse* (la) — (Côtes-du-Nord, c^m de Saint-Jouan-de-l'Isle, c^m de Caulnes). — Sanctus Julianus de la Plesse, capella, 366 B.
- Plessé* (Loire-Inférieure, c^m de Saint-Nicolas-de-Redon). — Plessé, 259 L. Cf. Plesseyum; Plexé; Plexeyum.
- Plesseiicum* (Gaufridus de).
- Plesseiicum*, capellania, 124 E. — *Le Plessis*, au diocèse du Mans (doyenné de Vallon).
- Plesseiicum*, prioratus, 390 B. — *Le Plessis-Macé* (Maine-et-Loire, c^m d'Angers).
- Plesseiicum* Auversi, capellania, 122 E. — *Le Plessis* (Sarthe, c^m de Sablé, c^m d'Auvers-le-Hamon).
- Plesseyacum* Gramatici, 224 G; rector, 184. — *Le Plessis-Grammoire* (Maine-et-Loire, c^m d'Angers).
- Plesseyacum* Mathei; prior, 240 C. — *Le Plessis-Macé* (Maine-et-Loire, c^m d'Angers).
- Plesseyacum* Monialium, eccl., 236 F. — *Le Plessis-aux-Nonains* (Maine-et-Loire, c^m de Châteauneuf, c^m de Cherré).
- Plesseyacum* prope Chozeum, prioratus, 229 A. — *Le Plessis* (Indre-et-Loire, c^m de Bourgueil, c^m de Chouzé-sur-Loire).
- Plesseys* Milcent, eccl., 127 E. — *Le Plessis-Milcent* (Mayenne, c^m de Loiron, c^m d'Olivet).
- Plesseyum*, eccl., 290 A. — *Plessé* (Loire-Inférieure, c^m de Saint-Nicolas-de-Redon).
- Plesseyum* Griffier (dominus de), 207 A. — *Le Plessis-Griffier* (Maine-et-Loire, c^m de Durtal, c^m de Huillé).
- Plessiaco* (G., J. et Philippus de).
- Plessiicum*; prior, 139 B. — *Le Plessis-Grimoult* (Calvados, c^m d'Aunay-sur-Odon).
- Plessiicum*; prior, 190 B. — *Le Plessis* (Indre-et-Loire, c^m de Bourgueil, c^m de Chouzé-sur-Loire).
- Plessiacum* Gramatici, eccl., 186 B, 208 A, 214 B. — *Le Plessis-Grammoire* (Maine-et-Loire, c^m d'Angers).
- Plessiicum* Mathei, eccl., 203 F. — *Le Plessis-Macé* (Maine-et-Loire, c^m d'Angers).
- Plessiicum* Monialium, eccl., 199 E. — *Le Plessis-aux-Nonains* (Maine-et-Loire, c^m de Châteauneuf, c^m de Cherré).
- Plessis* (le), au diocèse du Mans (doyenné de Vallon). — Plesseiicum; Plessiacum.
- Plessis* (le) — (Indre-et-Loire, c^m de Bourgueil, c^m de Chouzé-sur-Loire). — Plesseyacum prope Chozeum; Plessis au Moine (le).
- Plessis-Angier* (le) — (Ille-et-Vilaine, c^m de Pipriac, c^m de Lieuron). — Plessis Anger (dominus du), 372 D.
- Plessis* au Moine (le), prieuré, 253 A. — *Le Plessis* (Indre-et-Loire, c^m de Bourgueil, c^m de Chouzé-sur-Loire).
- Plessis-aux-Nonains* (le) — (Maine-et-Loire, c^m de Châteauneuf, c^m de Cherré). — Plesseyacum Monialium; Plessiicum Monialium.
- Plessis-Balisson* (Côtes-du-Nord, c^m de Plancoët). — *Le Plessis* Balisson; dominus, 365 B; eccl., 365 B.
- Plessis-Grammoire* (le) — (Maine-et-Loire, c^m d'Angers). — Plessis Grammoire, 252 A. Cf. Plesseyacum Grammatici; Plessiicum Grammatici.
- Plessis-Griffier* (le) — (Maine-et-Loire, c^m de Durtal, c^m de Huillé). — Plesseyum Griffier.
- Plessis-Grimoult* (le) — (Calvados, c^m d'Aunay-sur-Odon). — Plessiicum.
- Plessis-Macé* (le) — (Maine-et-Loire, c^m d'Angers). — Plesseiicum; Plesseyacum Mathei; Plessiicum Mathei.
- Plessis-Milcent* (le) — (Mayenne, c^m de Loiron, c^m d'Olivet). — *Le Plesseys* Milcent.
- Plestan* (Côtes-du-Nord, c^m de Jugon). — Plostan.
- Plestin* (Côtes-du-Nord, arr. de Lan-nion). — Plestin, eccl., 341 A, 345 D; rector, 347 C, 351 D.
- Plestivien*, 310 J. — *Pestivien* (Côtes-du-Nord, c^m de Callac).
- Plubihan* (Côtes-du-Nord, c^m de Lézardrieux). — Plebihen; Plebs Parva.
- Pleucadeuc* (Morbihan, c^m de Questembert). — Ploecadeuc; Plogadoc.
- Plendaniel* (Côtes-du-Nord, c^m de Lézardrieux). — Plebs Danielis; Ploedaniel.
- Plendihen* (Côtes-du-Nord, c^m de Dinan). — Pludihen.
- Pleugriffet*, jadis *Ploieuc* (Morbihan, c^m de Rohan). — Ploegriffet; Ploieuc; Ploioc.
- Pleugueneuc* (Ille-et-Vilaine, c^m de Cirtémeac). — Plogoneuc.
- Ploumaugat* (Henricus de).
- Pleumeleuc* (Ille-et-Vilaine, c^m de Montfort-sur-Meu). — Pleumeleuc, eccl., 371 D. Cf. Plomeleuc.
- Pleumeur-Bodou* (Côtes-du-Nord, c^m de Perros-Guirec). — Plebs Magna Podou; Ploumeur Podou.
- Pleumeur-Gautier* (Côtes-du-Nord, c^m de Lézardrieux). — Plebs Magna Galteri; Ploemur Gautier.
- Pleurtuit* (Ille-et-Vilaine, arr. de Saint-Malo). — Pleurthuit, eccl., 365 A. Cf. Plurtuit.
- Pleuven* (Finistère, c^m de Fouesnant). — Ploeguen Foenant.
- Plévenon* (Côtes-du-Nord, c^m de Matignon). — Plevonon, eccl., 354 B.
- Plévin* (Côtes-du-Nord, c^m de Maël-Carhaix). — Pleguin.
- Plexé*, Plexeyum; eccl., 364 G, 270 E. — *Plessé* (Loire-Inférieure, c^m de Saint-Nicolas-de-Redon).
- Pleyben* (Finistère, arr. de Châteaulin). — Pleizben; Ploizben.
- Pleyber-Christ* (Finistère, c^m de Saint-Thégonneac). — Pleyber Rinaat, 336 B. Cf. Ploe-Yber Rinant.
- Pleyber Saint-Egonec*; rector, 336 A. — *Saint-Thégonnec* (Finistère, arr. de Morlaix).
- Pligau*, Pligeau; persona, 301 C, 310 G. — *Saint-Gilles-Pligeau* (Côtes-du-

- Nord, c^m de S.-Nicolas-du-Pélem).
 Ploaha; rector, 350 G. — *Plouha* (Côtes-du-Nord, arr. de Saint-Brieuc).
 Ploane, eccl., 366 E. — *Plouane* (Côtes-du-Nord, c^m d'Évran).
Plouré (Finistère, c^m de Douarnenez). — *Ploclré*; *Plouerré*.
 Ploargar, 380 D. — *Plerguer* (Ille-et-Vilaine, c^m de Châteauneuf-en-Bretagne).
 Ploarnael, 315 F. — *Plouharnel* (Morbihan, c^m de Quiberon).
 Ploaudren, 313 B. — *Plaudren* (Morbihan, c^m de Grandchamp).
 Plobala, eccl., 358 C. — *Ploubalay* (Côtes-du-Nord, arr. de Dinan).
Plobannalec (Finistère, c^m de Pont-l'Abbé-Lambour). — *Plobannalec*, 309 K. Cf. *Plobanazleuc*; *Plobanazloc*.
 Ploeresquen, eccl., 339 G. — *Plougrescant* (Côtes-du-Nord, c^m de Tréguier).
 Ploebennec, Ploe-Ahemoc, 336 G; rector, 338 G. — *Plabennec* (Finistère, arr. de Brest).
 Ploegat Goallon; rector, 351 F. — *Plouégat-Guerran* (Finistère, c^m de Lanmeur).
 Ploegat Moysan; rector, 351 D. — *Plouégat-Moisan* (Finistère, c^m de Plouigneau).
 Ploearvet, 351 I. — *Plouarvet* (Côtes-du-Nord, arr. de Lannion).
 Ploaramel; rector, 336 A, 338 B. — *Plouarsel* (Finistère, c^m de Saint-Renan).
 Ploevaz; rector, 337 F. — *Guipavas* (Finistère, c^m de Landerneau).
 Plobanazleuc, Plobanazloc, 304 E; persona, 300 B. — *Plobannalec* (Finistère, c^m de Pont-l'Abbé).
 Ploearvet; rector, 351 A. — *Plouarvet* (Côtes-du-Nord, arr. de Lannion).
 Ploebenan, Ploe-Benoen, 334 D; rector, 337 A. — *Plouénan* (Finistère, c^m de Saint-Pol-de-Léon).
 Ploebear; rector, 351 A. — *Ploubéare* (Côtes-du-Nord, c^m de Lannion).
 Ploebihan; rector, 350 B. — *Ploubihan* (Côtes-du-Nord, c^m de Lézardrieux).
 Ploec, eccl., 340 E, 344 B. — *Plouec* (Côtes-du-Nord, c^m de Pentrioux).
 Ploccadeuc, 323 H, 326 A, 328 H, 330 A, 332 B. — *Plouccadeuc* (Morbihan, c^m de Questembert).
 Ploe-Colme, 333 C. — *Ploucolme* (Finistère, c^m de Saint-Pol-de-Léon).
 Ploe-Comvelem, 335 C. — *Plougonvelin* (Finistère, c^m de Saint-Renan).
 Ploecresquant, eccl., 344 F. — *Plougrescant* (Côtes-du-Nord, c^m de Tréguier).
 Ploe-Dalmezou, Ploedalmeseu, 336 E; rector, 338 E. — *Ploudalmézeau* (Finistère, arr. de Brest).
 Ploedaniel; rector, 350 A. — *Ploudaniel* (Côtes-du-Nord, c^m de Lézardrieux).
 Ploedaniel; rector, 334 F, 337 C. — *Ploudaniel* (Finistère, c^m de Lesneven).
 Ploedemet, prebenda, 306 I; vicarius, 304 C. — *Ploudet* (Finistère, c^m de Plogastel-Saint-Germain).
 Ploedergar, Ploedergat; persona, 299 B, 304 B. — *Pouldergat* (Finistère, c^m de Douarnenez).
 Ploedevet; vicarius, 299 C. — *Ploudevet* (Finistère, c^m de Plogastel-Saint-Germain).
 Ploe-Dider, Ploedider; rector, 335 A, 337 D. — *Plouider* (Finistère, c^m de Lesneven).
 Ploediri, Ploe Diri, 334 B; rector, 336 C. — *Ploudiry* (Finistère, arr. de Brest).
 Ploedresic, Ploedrosic, 304 D; persona, 299 C. — *Pouldresic* (Finistère, c^m de Plogastel-Saint-Germain).
 Ploedunet, eccl., 339 D. — *Plouarnet* (Côtes-du-Nord, c^m de Plouaret).
 Ploe-Edern, 334 E. — *Plouédern* (Finistère, c^m de Landerneau).
 Ploefar, eccl., 345 F; rector, 348 A, 351 D. — *Plufar* (Côtes-du-Nord, c^m de Plestin).
 Ploegané, persona, 302 E. — *Plogonec* (Finistère, c^m de Douarnenez).
 Ploe-Gar, Ploegar, 334 A; rector, 336 D. — *Plougar* (Finistère, c^m de Ploescat).
 Ploegastel, Ploegastell; persona, 300 A, 304 E. — *Plogastel-Saint-Germain* (Finistère, arr. de Quimper).
 Ploegastel, archidiaconatus, 351 A. — *Pouagastel*, partie occidentale du diocèse de Tréguier.
 Ploegat Castri Audreni, Ploegat Chastel-Audren; eccl., 343 E; rector, 350 A. — *Plouégat* (Côtes-du-Nord, arr. de Guingamp).
 Ploegat Gallon, Ploegat Goallon, eccl., 341 A, 345 D; rector, 347 B, 351 F. — *Plouégat-Guerran* (Finistère, c^m de Lanmeur).
 Ploegat Moisan, Ploegat Moysan, Ploegat Moysen; eccl., 341 A, 345 F; rector, 348 A. — *Plouégat-Moysan* (Finistère, c^m de Plouigneau).
 Ploegarnou, eccl., 340 G, 345 E; prior, 340 F; prioratus, 343 B; rector, 347 B, 351 E. — *Plougarnou* (Finistère, c^m de Lanmeur).
 Ploegeau, 305 D. — *Saint-Gilles-Pligeau* (Côtes-du-Nord, c^m de Saint-Nicolas-du-Pélem).
 Ploegi, eccl., 340 D. — *Plouisy* (Côtes-du-Nord, c^m de Guingamp).
 Ploegneau, eccl., 341 C. — *Plouigneau* (Finistère, arr. de Morlaix).
 Ploegolveñ; rector, 337 G. — *Plougonvelin* (Finistère, c^m de S.-Renan).
 Ploegomelen, Ploegomellen, 321 B, 326 G, 328 E, 331 A. — *Plougonmelen* (Morbihan, c^m d'Auray).
 Ploegomff; persona, 299 A. — *Plougoff* (Finistère, c^m de Pont-Croix).
 Ploegonec, 306 F. — *Plogonnect* (Finistère, c^m de Douarnenez).
 Ploegonmen; rector, 351 E. — *Plougonven* (Finistère, c^m de Plouigneau).
 Ploegonmeur; rector, 847 E, 351 B. — *Plougonvor* (Côtes-du-Nord, c^m de Belle-Isle-en-Terre).
 Ploegonvan, eccl., 345 F; rector, 347 A. — *Plougonven* (Côtes-du-Nord, c^m de Belle-Isle-en-Terre).

- Ploegouver, eccl., 341 B, 346 A. — *Ploegouver* (Côtes-du-Nord, c^m de Belle-Ile-en-Terre).
- Ploegoumellen, 324 C. — *Ploegoumellen* (Morbihan, c^m d'Auray).
- Ploegrauch, 305 L. — *Ploegrauch* (Côtes-du-Nord, c^m de Callac).
- Ploegrescant, rector, 350 B. — *Ploegrescant* (Côtes-du-Nord, c^m de Tréguier).
- Ploegriffot, 322 O, 325 G, 327 K, 329 O, 331 L. — *Ploegriffot* (Morbihan, c^m de Rohan).
- Ploegroix; rector, 351 B. — *Ploegroix* (Côtes-du-Nord, c^m de Plouaret).
- Ploegruch; persona, 301 G. — *Ploegruch* (Côtes-du-Nord, c^m de Callac).
- Ploeguen; rector, 338 F. — *Ploeguen* (Finistère, c^m de Ploudalmézeau).
- Ploeguen Foeignant, 308 K. — *Ploeguen* (Finistère, c^m de Fouenant).
- Ploeguffan, 304 E; prebenda, 307 A; vicarius, 300 C. — *Ploeguffan* (Finistère, c^m de Quimper).
- Ploeguiel, eccl., 339 C, 344 F; rector, 350 B. — *Ploeguiel* (Côtes-du-Nord, c^m de Tréguier).
- Ploeharlin, 325 J, 328 C. — *Ploeharlin* (Morbihan, c^m de Rochefort).
- Ploeharmel, 322 A, 326 J, 328 J, 331 B. — *Ploeharmel* (Morbihan, c^m de Quiberon).
- Ploeherlin, 323 E, 330 F, 332 E. — *Ploeherlin* (Morbihan, c^m de Rochefort).
- Ploehinec, 324 G, 326 L, 331 E. — *Ploehinec* (Morbihan, c^m de Port-Louis).
- Ploaigneau; rector, 348 A, 351 F. — *Ploaigneau* (Finistère, arr. de Morlaix).
- Ploei (persona), 302 A. — *Ploei* (Finistère, c^m de Huelgoat).
- Ploe-Jehan; rector, 351 B. — *Ploe-Jehan* (Finistère, c^m de Morlaix).
- Ploe-Ken, 335 E. — *Ploequin* (Finistère, c^m de Ploudalmézeau).
- Ploekerneau; rector, 337 C. — *Ploekerneau* (Finistère, c^m de Lannilis).
- Ploekerneguel, Ploekerneguell, 305 F; persona, 301 D. — *Ploekerneguel* (Côtes-du-Nord, c^m de Rostrenen).
- Ploe-Kerneu, 334 F. — *Ploekerneu* (Finistère, c^m de Lannilis).
- Ploelach (rector - de), 351 A. — *Ploelach* (Côtes-du-Nord, c^m de Lannion).
- Ploe Lan, Ploelañ, 334 D; rector, 336 B. — *Ploelan* (Finistère, c^m de Taulé).
- Ploelan; persona, 299 B, 304 B. — *Poellan* (Finistère, c^m de Douarnenez).
- Ploelan (Johannes de).
- Ploelauf, Ploelauve, Ploellauf, 317 B, 322 F, 325 A, 327 F, 329 H, 331 J. — *Ploelauf* (Côtes-du-Nord, c^m de Goarec).
- Ploelou, 356 A. — *Plelo* (Côtes-du-Nord, c^m de Châtaudren).
- Ploelouen, Ploelouguen; persona, 302 A, 305 K. — *Poullaouen* (Finistère, c^m de Carhaix).
- Ploelré, 304 B; persona, 299 B; vicarius, 299 B. — *Ploelré* (Finistère, c^m de Douarnenez).
- Ploemaec, eccl., 340 G. — *Guimaec* (Finistère, c^m de Lanmeur).
- Ploe-Magoer, 335 D. — *Ploumagoer* (Finistère, c^m de Saint-Renan).
- Ploe-Mahorn, Ploemaorñ, 334 C; rector, 336 E. — *Ploumorn* (Finistère, c^m de Plouzévédé).
- Ploemauguer, eccl., 344 A. — *Plouma-goar* (Côtes-du-Nord, c^m de Guingamp).
- Ploemeguen, 306 B. — *Ploéven* (Finistère, c^m de Châteaulin).
- Plamel (Morbihan, c^m de Belz). — Ploemel, 324 E, 326 K, 328 L, 331 B. Cf. Ploemer.
- Ploemelliau, 322 L, 325 B, 329 I, 331 N. — *Plumelliau* (Morbihan, c^m de Baud).
- Ploemellec, 325 E, 327 H, 329 M, 331 O; priorissa, 322 K. — *Plumeltec* (Morbihan, c^m de Saint-Jean-de-Brévelay).
- Ploemellin, 322 K, 327 L, 329 N. — *Plumelin* (Morbihan, c^m de Locminé).
- Ploemer, 315 D. — *Plamel* (Morbihan, c^m de Belz).
- Ploemer, 316 A. — *Plameur* (Morbihan, c^m de Lorient).
- Ploemergat, 321 A, 323 F, 326 H, 328 K, 331 D. — *Plumergat* (Morbihan, c^m d'Auray).
- Ploemerin, Ploemeryn, 304 G; persona, 300 C. — *Plumelin* (Finistère, c^m de Quimper).
- Ploemeuger, eccl., 340 C. — *Ploumagoer* (Côtes-du-Nord, c^m de Guingamp).
- Ploemeuguen; persona, 302 D. — *Ploéren* (Finistère, c^m de Châteaulin).
- Ploemeur, 304 F. — *Plomeur* (Finistère, c^m de Pont-l'Abbé-Lambour).
- Plameur* (Morbihan, c^m de Lorient). — Ploemur, 322 D, 324 G, 327 A, 329 B, 331 G. Cf. Ploemer; Pléemur.
- Ploemur Podou; rector, 350 C. — *Plomeur-Bodon* (Côtes-du-Nord, c^m de Perros-Guirec).
- Ploe-Miliau, 334 C; Ploemilliau; rector, 336 D. — *Gumilliau* (Finistère, c^m de Landivisiau).
- Ploemilliau, Ploe-Milyau, Ploemilyau; eccl., 341 B; rector, 347 D, 351 B. — *Ploumiliau* (Côtes-du-Nord, c^m de Plestin).
- Ploemodiern, prebenda, 307 A; vicarius, 306 B. — *Plomodiern* (Finistère, c^m de Châteaulin).
- Ploemoguer; rector, 350 E. — *Ploumagoar* (Côtes-du-Nord, c^m de Guingamp).
- Ploemoguer; rector, 338 A, 339 G. — *Ploumagoer* (Finistère, c^m de Saint-Renan).
- Ploemur Gaultier; rector, 350 A. — *Plomeur-Gautier* (Côtes-du-Nord, c^m de Lézardrieux).
- Ploemyliu, eccl., 345 C. — *Ploumiliau* (Côtes-du-Nord, c^m de Plestin).
- Ploe-Neguez, 334 A. — *Plounévez-Lochrist* (Finistère, c^m de Plouescat).

- Ploe-Neour seu Ploeneour in Littore, 334 G; rector, 337 D. — *Plouéour-Trez* (Finistère, c^m de Lesneven).
- Ploe-Neour in Monte, 334 C, 336 C. — *Plouéour-Menez* (Finistère, c^m de Saint-Thégonnec).
- Ploeneour; vicarius, 304 E. — *Plouéour-Lanvern* (Finistère, c^m de Plogastel-Saint-Germain).
- Ploeneret, 321 B, 324 A, 326 G, 328 J, 331 A. — *Planeret* (Morbihan, c^m d'Auray).
- Ploenerim, Ploenerin; eccl., 340 G, 345 G; rector, 347 E, 351 C. — *Plouénérin* (Côtes-du-Nord, c^m de Plouaret).
- Ploeneventer; rector, 337 F. — *Plouéneventer* (Finistère, c^m de Landivisiau).
- Ploenevez; rector, 351 B. — *Plouénevez-Maëdec* (Côtes-du-Nord, c^m de Plouaret).
- Ploenevour; vicarius, 300 A. — *Plouéneour-Lanvern* (Finistère, c^m de Plogastel-Saint-Germain).
- Ploenievel, Ploenimaël, Ploenivaël, 300 B, 304 F, 310 A. — *Plouénivel* (Finistère, c^m de Pont-l'Abbé-Lambour, c^m de Plobannaec).
- Ploe-Orguest, Ploeourvest, 334 B; rector, 336 D. — *Plougourvest* (Finistère, c^m de Landivisiau).
- Ploeozvan, 304 D. — *Plouan* (Finistère, c^m de Plogastel).
- Ploer, eccl., 358 B. — *Plouer* (Côtes-du-Nord, c^m de Dinan).
- Ploërdat* (Morbihan, c^m de Guéméné). — Ploerdut, 316 G, 322 H, 325 B, 327 E, 329 F.
- Plæren* (Morbihan, c^m de Vannes). — Ploeran, 324 C. Cf. Pleiren; Ploerrien; Ploerren.
- Ploe-Rezcat, 333 D. — *Plouescat* (Finistère, arr. de Morlaix).
- Ploerguer; persona, 376 D. — *Plerguer* (Ille-et-Vilaine, c^m de Château-neuf).
- Ploerien, 326 F. — *Plæren* (Morbihan, c^m de Vannes).
- Ploe-Rin, Ploeriñ; rector, 338 D; vicaria, 335 E. — *Plourin-Ploudalmézeau* (Finistère, c^m de Ploudalmézeau).
- Ploerin, eccl., 341 A, 345 E; rector, 347 A, 351 E. — *Plourin-Morlaix* (Finistère, c^m de Morlaix).
- Ploërmel* (Morbihan). — Ploermel, eccl., 360 D, 368 B. Sanctus Nicholaus, prioratus, 368 A. Cf. Plouer-mel.
- Ploernin, 318 G. — *Pluherlin* (Morbihan, c^m de Rochefort).
- Ploerren, 321 B, 330 J. — *Plæren* (Morbihan, c^m de Vannes).
- Ploesal; rector, 349 E. — *Ploëzal* (Côtes-du-Nord, c^m de Pontrioux).
- Ploesané, Ploe-Sanaé, 335 C; rector, 338 C. — *Plouzané* (Finistère, c^m de Saint-Renan).
- Ploescob, 313 A, 321 C, 323 F, 326 F, 330 E. — *Plescop* (Morbihan, c^m de Grandchamp).
- Ploeselembre, Ploesellembre; eccl., 345 D, 347 C, 351 C. — *Plouzelambre* (Côtes-du-Nord, c^m de Plestin).
- Ploeszny; rector, 337 C. — *Guisény* (Finistère, c^m de Lannilis).
- Ploesidy; rector, 350 G. — *Plésidy* (Côtes-du-Nord, c^m de Bourbriac).
- Ploe-Sizni, 334 G. — *Guisény* (Finistère, c^m de Lannilis).
- Ploesulyan, 305 B; persona, 301 D. — *Plussilien* (Côtes-du-Nord, c^m de Corlay).
- Ploe-Tevédé, Ploetevédé, 334 A, 336 D. — *Plouzvédé* (Finistère, arr. de Morlaix).
- Ploëuc; rector, 349 D. — *Plouec* (Côtes-du-Nord, c^m de Pontrioux).
- Ploëven* (Finistère, c^m de Châteaulin). — Ploeven, 311 A. Cf. Ploemeguen; Ploemeuguen.
- Ploevignel, Ploevigner, 321 A, 323 F, 326 H, 328 J, 331 D. — *Pluvigner* (Morbihan, arr. de Lorient).
- Ploe-Yber Rinant, 334 C. — *Pleyber-Christ* (Finistère, c^m et c^m de Saint-Thégonnec).
- Ploe-Yber Rivail, Ploe-Yber Rival; eccl., 334 C; prioratus, 334 C. — *Saint-Thégonnec* (Finistère, arr. de Morlaix).
- Ploeyé, 305 K. — *Plouyé* (Finistère, c^m de Huelgoat).
- Ploe-Yen, Ploeyen; rector, 335 F, 338 C. — *Plouvien* (Finistère, c^m de Plabennec).
- Ploeygneau, eccl., 345 F. — *Plouigneau* (Finistère, arr. de Morlaix).
- Ploeyzy, 344 A. — *Plouisy* (Côtes-du-Nord, c^m de Guingamp).
- Ploëzal* (Côtes-du-Nord, c^m de Pontrioux). — Ploesal.
- Ploezcat, 336 A; rector, 336 E. — *Plouescat* (Finistère, arr. de Morlaix).
- Ploezec, eccl., 355 H. — *Plouézec* (Côtes-du-Nord, c^m de Paimpol).
- Ploezescaelec, Ploezescaellenc, 305 I; persona, 301 F. — *Plusquellec* (Côtes-du-Nord, c^m de Callac).
- Ploezguan; persona, 299 D. — *Plouvan* (Finistère, c^m de Plogastel-Saint-Germain).
- Ploëzinec, 304 G; persona, 299 C. — *Plouhinec* (Finistère, c^m de Pont-Croix).
- Ploezmar, 315 B. — *Plæmeur* (Morbihan, c^m de Lorient).
- Ploezoch, eccl., 345 E; rector, 347 B, 351 F. — *Plouézoch* (Finistère, c^m de Lanmeur).
- Ploezunec, Ploezunet; eccl., 344 D; rector, 350 E. — *Plouezet* (Côtes-du-Nord, c^m de Plouaret).
- Plogadoc, 319 F. — *Ploucaeleuc* (Morbihan, c^m de Questembert).
- Plogastel Dolas, eccl., 308 I. — *Plougastel-Daoulas* (Finistère, c^m de Daoulas).
- Plogastel-Saint-Germain* (Finistère, c^m de Châteauneuf). — Plogastel; Plogastell; Plouogastel.
- Plogoff* (Finistère, c^m de Pont-Croix). — Plogomff; Plogou aut Plogoff.
- Plogomelen, 314 A. — *Plougomelen* (Morbihan, c^m d'Auray).
- Plogoneuc, 380 D; persona, 376 D. — *Plougueneuc* (Ille-et-Vilaine, c^m de Tinténiac).

- Plogonec* (Finistère, c^m de Douarnenez). — Plogonec, 311 B. Cf. Plogogant; Plogogonec.
- Plogonohal*, prioratus, 392 B. — *Plangononal* (Côtes-du-Nord, c^m de Pléneuf).
- Plogou* ant *Plogoff*, 309 F. — *Plogoff* (Finistère, c^m de Pont-Croix).
- Ploguier*, 310 K. — *Plouguar* (Finistère, c^m de Carhaix).
- Ploherel*, eccl., 354 B. — *Pléhérel* (Côtes-du-Nord, c^m de Matignon).
- Ploume*, anj. *Plougriffet* (Morbihan, c^m de Rohan). — *Ploioc*, 317 H.
- Plousilien*, 310 M. — *Plusulien* (Côtes-du-Nord, c^m de Corlay).
- Plouffan*, 310 B. — *Plouffan* (Finistère, c^m de Quimper).
- Ploizhen*, 310 N. — *Ployhen* (Finistère, c^m de Châteaulin).
- Plouisy*; rector, 349 D. — *Plouisy* (Côtes-du-Nord, c^m de Guingamp).
- Plomadern*; vicarius, 302 D. — *Plomodiern* (Finistère, c^m de Châteaulin).
- Plomargat*, 313 D. — *Plumorgat* (Morbihan, c^m d'Auray).
- Plomaudan*, decanatus, 358 E. — *Plamandan* (Côtes-du-Nord, c^m de Caulnes).
- Plomaugat*, eccl., 358 G. — *Plumaugat* (Côtes-du-Nord, c^m de Saint-Jouan-de-l'Isle).
- Plomangdam*, eccl., 359 A. — *Plamandan* (Côtes-du-Nord, c^m de Caulnes).
- Plombels*, decanatus, 315 B. — *Pontbels*, contrée du dioc. de Vannes.
- Plomelec*, eccl., 371 D. — *Ploumelenc* (Ille-et-Vilaine, c^m de Montfort).
- Plomeliou*, 317 F, 327 N. — *Pluméliou* (Morbihan, c^m de Baud).
- Plomelia* (Finistère, c^m de Quimper). — *Ploemerin*; *Plouemelin*.
- Plomelin*, 317 F. — *Plumelin* (Morbihan, c^m de Locminé).
- Plomeloc*; prioratus, 318 B. — *Plumeloc* (Morbihan, c^m de Saint-Jean-de-Brévelay).
- Plomeur* (Finistère, c^m de Pont-l'Abbé-Lambour). — *Plemor*; *Ploemour*; *Plomeur*.
- Plomodiern* (Finistère, c^m de Châteaulin). — *Plomodiern*, 311 A. Cf. *Ploemodierna*; *Plomadern*.
- Plonéis* (Finistère, c^m de Pont-l'Abbé-Lambour). — *Plomeiz*, 308 E.
- Plonéour-Lanvern* (Finistère, c^m de Plogastel). — *Plonour*, 309 I. Cf. *Ploemour*; *Ploemvour*.
- Plomeret*, 313 G. — *Plameret* (Morbihan, c^m d'Auray).
- Plou-Nevenlé*; rector, 334 E. — *Plouneventer* (Finistère, c^m de Landivisiau).
- Plouvez-du-Faou* (Finistère, c^m de Châteauneuf). — *Plebs Nova in Fagi*; *Plebs Nova in Fago*.
- Plouvez-Portzai* (Finistère, c^m de Châteaulin). — *Plebs Nova in Portzai*; *Plebs Nova in Porzoex*; *Plebs Nova in Porzoex*.
- Plouivel* (Finistère, c^m de Plobannalec). — *Ploenievel*; *Ploenimael*; *Ploenivael*.
- Plouray*, 316 F. — *Plouray* (Morbihan, c^m de Gourin).
- Plorec* (Côtes-du-Nord, c^m de Plélan-le-Petit). — *Plorec*, capellania, 364 D; dominus, 364 D; eccl., 358 C, 364 C E.
- Plorhan*, eccl., 355 F. — *Plourhan* (Côtes-du-Nord, c^m d'Étables).
- Plostan*, eccl., 354 E. — *Plestan* (Côtes-du-Nord, c^m de Jugon).
- Plouagat* (Côtes-du-Nord, arr. de Guingamp). — *Ploegat Castri Audreni*; *Ploegat Chastel-Audren*.
- Plouaret* (Côtes-du-Nord, arr. de Lannion). — *Plouaret*, 351, note 1. Cf. *Plebs Barbata*; *Ploearvet*; *Ploearvet*.
- Plouarzel* (Finistère, c^m de Saint-Renan). — *Ploearzel*.
- Plouasne* (Côtes-du-Nord, c^m d'Évran). — *Ploane*.
- Plouay* (Morbihan, arr. de Lorient). — *Plouay*, 322 B, 324 I, 327 B, 329 A, 331 H. Cf. *Plozoy*.
- Ploubalay* (Côtes-du-Nord, arr. de Dinan). — *Plouballay*, eccl., 364 D. Cf. *Plobala*.
- Ploubazalec* (Côtes-du-Nord, c^m de Paimpol). — *Ploubazalec*, 329 A.
- Ploubezre* (Côtes-du-Nord, c^m de Lannion). — *Plebs Petri*; *Plebs Sancti Petri*; *Ploebear*.
- Ploudalmézeau* (Finistère, arr. de Brest). — *Ploe-Dalmezeu*; *Ploedalmezeu*.
- Ploudaniel* (Finistère, c^m de Lesneven). — *Ploe-Daniel*; *Ploedaniel*.
- Ploudiry* (Finistère, arr. de Brest). — *Ploe-Diri*; *Ploediri*.
- Ploues* (Côtes-du-Nord, c^m de Pontrioux). — *Ploec*; *Ploenc*.
- Plouédern* (Finistère, c^m de Landerneau). — *Guic-Edern*; *Ploe-Edern*.
- Plouedeuet*, *Plouedeuet*; probenda, 308 C, 309 I. — *Plazévet* (Finistère, c^m de Plogastel-Saint-Germain).
- Plouégat-Guerran* (Finistère, c^m de Lanmeur). — *Ploegat Gallon*; *Ploegat Gallon*.
- Plouégat-Moysan* (Finistère, c^m de Plouigneau). — *Ploegat Moysan*; *Ploegat Moisan*; *Ploegat Moysan*; *Ploegat Moysen*.
- Plouegriff*, 310 L. — *Plourack* (Côtes-du-Nord, c^m de Callac).
- Plouekernevel*, 310 J. — *Plouguernevel* (Côtes-du-Nord, c^m de Rostrenen).
- Plouelouen*, 310 M. — *Poullaouen* (Finistère, c^m de Carhaix).
- Plouemelin*, 310 A. — *Plomelin* (Finistère, c^m de Quimper).
- Plomeur*, 309 K. — *Plomeur* (Finistère, c^m de Pont-l'Abbé-Lambour).
- Plouénan* (Finistère, c^m de Saint-Pol-de-Léon). — *Ploebenau*; *Ploe Bennoen*.
- Plouenevez*, 309 A. — *Plouenevez* (Finistère, c^m de Carhaix).
- Plouer* (Côtes-du-Nord, c^m de Dinan). — *Plouer*, eccl., 365 B. Cf. *Ploer*.
- Plouermel*; conventus Carmelitarum, 369 A; hospitalis, 369 A; parochia, 369 A; thesaurarius, 369 A. — *Ploërmel* (Morbihan).

- Plouérré**, 309 H. — *Plouérré* (Finistère, c^m de Douarnenez).
- Plouescat** (Finistère, arr. de Morlaix). — Ploe-Rezcat; Ploescat.
- Plouézec** (Côtes-du-Nord, c^m de Paimpol). — Ploezec.
- Plouézoch** (Finistère, c^m de Lannear). — Plebs Hozac; Ploezoch.
- Plouezvan**, 309 I. — *Plouvan* (Finistère, c^m de Plogastel-Saint-Germain).
- Plougar** (Finistère, c^m de Plouescat). — Ploe-Gar; Ploegar.
- Plouganou** (Finistère, c^m de Lannear). — Ploegaznou.
- Plougastel** (archidiaconé de), ou mieux de *Pougastel*, 341, note 1, partie occidentale du diocèse de Tréguier. — Pagus Castelli.
- Plougastel-Daoulas** (Finistère, c^m de Daoulas). — Plogastel Dolas.
- Plougonneas**, eccl., 355 A. — *Plougonnast* (Côtes-du-Nord, arr. de Loudéac).
- Plougonvelin** (Finistère, c^m de Saint-Renan). — Ploe Convelen; Ploegolveñ.
- Plougonven** (Finistère, c^m de Plouigneau). — Plebs Gonveni; Ploegonnen; Ploegonven.
- Plougonver** (Côtes-du-Nord, c^m de Belle-Isle-en-Terre). — Ploegonmeur; Ploegonver.
- Plougoulm** (Finistère, c^m de Saint-Pol-de-Léon). — Plebs Columbani; Ploe-Colm.
- Plougoumelen** (Morbihan, c^m d'Auray). — Ploegomelen; Ploegomellen; Ploegoumellen; Plogomelen.
- Plougarvest** (Finistère, c^m de Landivisiau). — Ploe-Orguest; Ploearvest.
- Plougras** (Côtes-du-Nord, c^m de Plouaret). — Plebs Crucis; Ploegroix.
- Plougrescant** (Côtes-du-Nord, c^m de Tréguier). — Plocresquen; Plocresquant; Ploegresquent.
- Plouguenast** (Côtes-du-Nord, arr. de Loudéac). — Plougonneas.
- Plouguer** (Finistère, c^m de Carhaix). — Ploguier.
- Plouguerneau** (Finistère, c^m de Lannilis). — Ploekerneau; Ploe-Kerneu; Ploekerneau.
- Plouguernevel** (Côtes-du-Nord, c^m de Rostrenem). — Ploekerneguel; Ploekerneguel; Ploekernevel.
- Plouguiel** (Côtes-du-Nord, c^m de Tréguier). — Ploeguiel.
- Plouguin** (Finistère, c^m de Ploudalmézeau). — Ploeguen; Ploe-Kea.
- Plouha** (Côtes-du-Nord, arr. de Saint-Brieuc). — Ploaha.
- Plouharnel** (Morbihan, c^m de Quiberon). — Ploarnaël; Ploeharnel.
- Plouhinec** (Finistère, c^m de Pont-Croix). — Ploezinec; Plozinnet.
- Plouhinec** (Morbihan, c^m de Port-Louis). — Plouhinec, 329 c. Cf. Ploehinec.
- Plouider** (Finistère, c^m de Lesneven). — Ploe-Dider; Ploedider.
- Plouigneau** (Finistère, arr. de Morlaix). — Ploegneau; Ploisigneau; Ploeygneau.
- Plouisy** (Côtes-du-Nord, c^m de Guingamp). — Ploegi; Ploeyzy; Ploizy.
- Ploujean** (Finistère, c^m de Morlaix). — Plebs Johannis, Ploe-Jeuhan.
- Ploukerneau**, 336 A. — *Plouguerneau* (Finistère, c^m de Lannilis).
- Ploulech** (Côtes-du-Nord, c^m de Lannion). — Plebs Loci; Ploelach.
- Ploumagoar** (Côtes-du-Nord, c^m de Guingamp). — Ploemauguer; Ploemeuger; Ploemoguer.
- Ploumenez**, auj. *Loqueffret* (Finistère, c^m de Pleyben). — Plebs Montis, alias Locquirec.
- Ploumillian** (Côtes-du-Nord, c^m de Plesten). — Ploemilliau; Ploemilyau; Ploemyliu.
- Ploumoguér** (Finistère, c^m de Saint-Renan). — Ploe-Magoer; Ploemoguer.
- Plouneour-Menez** (Finistère, c^m de Saint-Thégonnec). — Ploe-Neour in Monte.
- Plouneour-Trez** (Finistère, c^m de Lesneven). — Ploe-Neour in Littore, Ploencour in Littore.
- Plounerin** (Côtes-du-Nord, c^m de Plouaret). — Ploemerim; Ploemerin.
- Plouneventer** (Finistère, c^m de Landivisiau). — Ploeneventer; Plo-Neventé.
- Plounevez-Lochrist** (Finistère, c^m de Plouescat). — Plebs Nova; Ploe-Neguez.
- Plounevez-Moëdec** (Côtes-du-Nord, c^m de Plouaret). — Plebs Nova; Ploe-Nevez.
- Plounevez-Quintin** (Côtes-du-Nord, c^m de Rostrenem). — Plebs Nova in Kintin; Plebs Nova in Quintin; Plebs Nova in Quintini.
- Plounevezel** (Finistère, c^m de Carhaix). — Ploenevez.
- Plounez** (Côtes-du-Nord, c^m de Paimpol). — Plounez, eccl., 355 D.
- Plouogastel**, 309 J. — *Plogastel-Saint-Germain* (Finistère, arr. de Quimper).
- Plourach** (Côtes-du-Nord, c^m de Caliac). — Ploegrusch; Ploegruff.
- Plouray** (Morbihan, c^m de Gourin). — Plouray, 322 G, 324 K, 327 F, 329 G, 331 I. Cf. Ploray.
- Plourhan** (Côtes-du-Nord, c^m d'Étables). — Plorhan.
- Plourin-Morlaix** (Finistère, c^m de Morlaix). — Ploerin.
- Plourin-Ploudalmézeau** (Finistère, c^m de Ploudalmézeau). — Plebs Rin; Ploe-Rin; Ploerin.
- Plourivo** (Côtes-du-Nord, c^m de Paimpol). — Plarivou.
- Plouvara** (Côtes-du-Nord, c^m de Châteaudren). — Plovera.
- Plouvien** (Finistère, c^m de Plabennec). — Ploe Yen; Ploeyen.
- Plouyé** (Finistère, c^m de Huelgoat). — Ploei; Ploeyé; Ployé.
- Plouzané** (Finistère, c^m de Saint-Renan). — Ploe-Sanaé; Ploesané.
- Plouzélambre** (Côtes-du-Nord, c^m de Plestin). — Ploesselambre; Ploezelambre.
- Plouzévédé** (Finistère, arr. de Morlaix). — Ploe-Tevedé; Ploetevedé.
- Plouvan** (Finistère, c^m de Plogastel-

- Saint-Germain). — Plocorvan; Ploerguan; Ploezvan.
- Plovera, eccl., 355 n. — *Plovera* (Côtes-du-Nord, c^m de Châteaudren).
- Plovigner, 314 v. — *Plovigner* (Morbihan, arr. de Lorient).
- Plovaon (Finistère, c^m de Plouézédé). — Ploe Mahorn; Ploemaorü.
- Ployé, 310 m. — *Ployé* (Finistère, c^m de Huelgoat).
- Plasnet (Finistère, c^m de Plogastel-Saint-Germain). — Ploedemet; Ploedevet; Plouedeuvet; Plouedevet.
- Plouinat, 309 n. — *Plouinat* (Finistère, c^m de Pont-Croix).
- Plouy, 316 c. — *Plouy* (Morbihan, arr. de Lorient).
- Ploubou, eccl., 354 v. — *Ploubou* (Côtes-du-Nord, c^m de Matignon).
- Pludha, eccl., 354 d. — *Pludha* (Côtes-du-Nord, c^m de Jugon).
- Pludihen, 380 n; persona, 376 n. — *Pludihen* (Côtes-du-Nord, c^m de Dinan).
- Pludua (Côtes-du-Nord, c^m de Plouha). — Pludua, eccl., 355 d.
- Pluduno (Côtes-du-Nord, c^m de Plancoët). — Pludunou, eccl., 354 a.
- Pluennout, eccl., 354 c. — *Pluennout* (Côtes-du-Nord, arr. de Saint-Brieuc).
- Plufar (Côtes-du-Nord, c^m de Plestin). — Plesar; Ploefar.
- Pluffan (Finistère, c^m de Quimper). — Ploeguffvan; Ploiuffan.
- Pluguen, eccl., 355 n. — *Pluguen* (Côtes-du-Nord, c^m de Lanvollon).
- Pluhelin (Morbihan, c^m de Rochefort). — Plocharlin; Plosherlin; Ploerzia.
- Plumagad; dominus, 366 c; eccl., 366 c. — *Plumagad* (Côtes-du-Nord, c^m de Saint-Jouan-de-l'Isle).
- Plumaudan (Côtes-du-Nord, c^m de Caulnes). — Plumaudan, decanatus, 365 c; Plumaudan, eccl. parochialis, 365 c. Cf. Plouauden; Plouaugdam.
- Plumagat (Côtes-du-Nord, c^m de Saint-Jouan-de-l'Isle). — Plumagat; Plumagad.
- Plumagat (Henricus de).
- Plumeloc (Morbihan, c^m de Saint-Jean-de-Bréval); eccl., 318 n. Cf. Ploemelloc; Plumeloc.
- Plumelian (Morbihan, c^m de Baud). — Ploemelian; Plumelian.
- Plumetin (Morbihan, c^m de Locminé). — Ploemelien; Plumelin.
- Plumergat (Morbihan, c^m d'Auray). — Ploemergat; Plomargat.
- Plumivus (Côtes-du-Nord, c^m de la Chêze). — Plumivus.
- Pluneret (Morbihan, c^m d'Auray). — Ploeneret; Ploneret.
- Plurion (Côtes-du-Nord, c^m de Pléneuf). — Plurion, eccl., 364 n.
- Plurivou, eccl., 355 d. — *Plurivou* (Côtes-du-Nord, c^m de Paimpol).
- Plurtuit, eccl., 357 c. — *Plurtuit* (Ille-et-Vilaine, arr. de Saint-Malo).
- Plusquelloc (Côtes-du-Nord, c^m de Caliac). — Plusquelloc, 310 n. Cf. Ploezescaelec; Ploezescaelluc.
- Plusquepoy (J.).
- Plusulien (Côtes-du-Nord, c^m de Corlay). — Ploesulian; Plouisulien.
- Pluvigner (Morbihan, arr. de Lorient). — Ploevigner; Ploevigner; Ploivigner.
- Pluzaret (Côtes-du-Nord, c^m de Plouaret). — Plusunet (Herveius de). Cf. Ploedunet; Ploezunec; Ploezunet.
- Poanceium, prioratus, 389 v. — *Poanceium* (Maine-et-Loire, arr. de Segré).
- Pocé (Ille-et-Vilaine, c^m de Vitré). — Pocé, prioratus, 172 n. Cf. Puceium.
- Pocé vel Poccio (Droco de).
- Poché (Sarthe, c^m de Conlie, c^m de Sainte-Sabine). — Pucey; Sanctus Martinus de Pocheyo.
- Pocher, Pocherum; archidiaconatus, 305 c, 306 v; archidiaconus, 302 v; territorium, 305 v c d e f g i j k, 308 a. — *Pocher*, contrée du diocèse de Cornouailles.
- Pochetrau (G.).
- Poculet (Vincentius).
- Poçonneria, 203 c. — *La Poçonnerie* (Maine-et-Loire, c^m de Saint-Georges-sur-Loire).
- Podio Laurencii (Nicolaus de).
- Podio Pezato (Bernardus de).
- Podium, 190 d, 229 c. — *Notre-Dame-du-Pé* (Sarthe, c^m de Sablé).
- Poeze (la), cura, 251 a. — *La Poëze* (Maine-et-Loire, c^m du Lion-d'Angers).
- Poher, contrée du diocèse de Cornouailles. — Pocher; Pocherum; Poucher.
- Poiana (Arnaldus de).
- Poigneti (J.).
- Poillé, 258 c; eccl., 262 v. — *Poillé* (Loire-Inférieure, c^m d'Ancenis).
- Poillé, Poilleium, Poilleyum; eccl., 5 n, 10 v; presbiter, 32 v. — *Poillé* (Loir-et-Cher, c^m de Saint-Aignan).
- Poillé (Sarthe, c^m de Brulon). — Poillé; eccl., 72 c. Cf. Poilleyum; Poilli; Poliacum.
- Poilly (Ille-et-Vilaine, c^m de Louvigné-du-Désert). — Polgheyum; Polleyum.
- Poilleyum, Poilli; eccl., 71 c, 121 c; prioratus 72 c, 121 c, 147 n. — *Poillé* (Sarthe, c^m de Brulon).
- Poiltré (Mayenne, c^m de Saint-Aignan, c^m de la Roë). — Paillettré; Sanctus Georgius de Poiltré.
- Poissonnière (la) ou la Poissonnière (Maine-et-Loire, c^m de Saint-Georges-sur-Loire). — Poçonneria; Possonneria.
- Poitvinère (la) — (Maine-et-Loire, c^m de Beaupreau). — Pictavineria.
- Poitiers (Vienna). — Pictavensis.
- Poitrineau, capellanus in ecclesia Cenomanensi, 155 c.
- Poldoran, eccl., 240 v. — *Pouldoran* (Côtes-du-Nord, c^m de la Roche-Derrien).
- Polgheyum, eccl., 179 n. — *Polley* (Ille-et-Vilaine, c^m de Louvigné.)
- Poliacum, 55 v. — *Poillé* (Sarthe, c^m de Brulon).
- Poligné (Ille-et-Vilaine, c^m de Bain). — Polignéium; Polignéyum.

- Poligné* (Mayenne, c^m de Laval, c^m de Bonchamp).
- Poligneyo* (dominus de), 129 B.
- Polleyum*, eccl., 173 G. — *Poilley* (Ille-et-Vilaine, c^m de Louvigné).
- Polleyum*, eccl., 22 C. — *Pouillé* (Loir-et-Cher, c^m de Saint-Aignan).
- Polligneium*, *Polligneyum*; eccl., 171 G, 176 H. — *Poligné* (Ille-et-Vilaine, c^m de Bain).
- Pomeleuc*, 361 D. — *Pommeleuc* (Morbihan, c^m de Josselin, c^m de Lanouée).
- Pomereux*, 200 G. — *Pommerieux* (Mayenne, c^m de Craon).
- Pomereya*, 197 A. — *La Pommeraye* (Maine-et-Loire, c^m de Saint-Florent-le-Vieil).
- Pomerio Acri* (corrector de), 30 E, 43 D. — *Pommier-Aigre* (Indre-et-Loire, c^m d'Azay-le-Rideau, c^m de Saint-Benoît).
- Pomerit Jeaudi*, *Pomerit Jeudi*; eccl., 340 A, 344 B. — *Pommerit-Jaudy* (Côtes-du-Nord, c^m de la Roche-Derrien).
- Pomerit Vicecomitis*, eccl., 343 D. — *Pommerit-le-Vicomte* (Côtes-du-Nord, c^m de Lanvollon).
- Pommeleuc* (Morbihan, c^m de Josselin, c^m de Lanouée). — *Pomeleuc*.
- Pommeraye* (Petrus).
- Pommeraye* (la) — (Maine-et-Loire, c^m de Saint-Florent-le-Vieil). — *Pomereya*; *Pommereya*.
- Pommeraye* (Franciscus de la).
- Pomereya*, 234 H. — *La Pommeraye* (Maine-et-Loire, c^m de Saint-Florent-le-Vieil).
- Pommerieux* (Mayenne, c^m de Craon). — *Pommerex*, 208 D. Cf. *Pomereux*; *Pommerieux*.
- Pomerit* (Pummit, ymo); persona, 300 A. — *Pemerit-Cap* (Finistère, c^m de Plogastel-Saint-Germain).
- Pommerit-Jaudy* (Côtes-du-Nord, c^m de la Roche-Derrien). — *Pemerit Yaudi*; *Pomerit Jeaudi*; *Pomerit Jeudi*.
- Pommerit-le-Vicomte* (Côtes-du-Nord, c^m de Lanvollon). — *Pemerit le Vicomte*; *Pemerit Vicecomitis*; *Pomerit Vicecomitis*.
- Pommier-Aigre* (Indre-et-Loire, c^m d'Azay-le-Rideau, c^m de Saint-Benoît). — *Pomerio Acri* (de).
- Pompedorio* (Gaufridus de).
- Ponçay* (Indre-et-Loire, c^m de Richelieu, c^m de Marigny-Marzande). — *Ponçaium*, *Ponçayum*; eccl., 16 G, 27 E, 39 H; prioratus, 28 E.
- Poncé* (Sarthe, c^m de la Chartre-sur-le-Loir). — *Poncey*; *Ponceyum*; *Ponçayum*.
- Ponceio* (G. Garinus de).
- Ponceio* (Sanctus Albinus de), eccl., 202 E. — *Saint-Ambis*, à *Pouancé* (Maine-et-Loire, arr. de Segré).
- Poncey*, *Ponceyum*, *Ponçayum*; dominus, 100 A; eccl., 62 A, 84 C, 161 A, 167 F; Sancti Stephani capellania, 100 A. — *Poncé* (Sarthe, c^m de la Chartre-sur-le-Loir).
- Ponent* (Raginaldus de).
- Ponhault* (Petrus).
- Pons Betz*, decanatus, 324 D. — *Pont-Betz*, contrée du diocèse de Vanne.
- Pons Brienci*, *Pons Briencii*, *Pons Briensi*; prior, 302 G, 306 C; prioratus, 311 D. — *Pontbriand* (Finistère, c^m et c^m de Gourin).
- Pons Castri*, 259 K; eccl., 265 B, 270 G, 289 A, 294 C; prior, 268 C, 289 A, 297 B; prioratus, 294 C. — *Pont-Château* (Loire-Inférieure, arr. de Saint-Nazaire).
- Pons de Roan*, eccl., 5 A F. — *Pont-de-Ruan* (Indre-et-Loire, c^m de Montbazou).
- Pons Dinanni*; prior, 375 B; prioratus, 392 A. — *La Madeleine* (Ille-et-Vilaine, c^m et c^m de Dinan).
- Pons Gena*, eccl., 110 A. — *Pont-de-Gennes* (Sarthe, c^m de Montfort).
- Pons Gerardi*; persona, 376 C. — *Pontgérouard* (Ille-et-Vilaine, c^m et c^m de Dol).
- Pons Leuca*; *Pons Louce*, *Pons Leva*, 86 A E; eccl., 94 C; rector, 87 G. — *Pontlieuc* (Sarthe, c^m du Mans).
- Pons Lovii*; abbas, 13 A, 14 G, 15 D, 35 D, 37 C, 38 D. — *Pontlawey* (Loir-et-Cher, c^m de Montrichard).
- Pons Melveyus*, preceptoris, 343 B; vicarius, 345 C. — *Pont-Melvez* (Côtes-du-Nord, c^m de Bourbriac).
- Pons Novus*, prioratus, 81 C, 108 D; eccl., 208 D. — *Pontneuf* (Sarthe, c^m de Beaumont-le-Vicomte).
- Pons Ottrani* vel *Outtranni*; abbas, 205 D, 241 C. — *Pontron* (Maine-et-Loire, c^m et c^m du Louroux-Béconais).
- Pons Redani*, eccl., 10 G, 22 E; presbiter, 33 A. — *Pont-de-Ruan* (Indre-et-Loire, c^m de Montbazou).
- Pons Rozandi*, 341 G; [prioratus?], au diocèse de Trégnier.
- Pons Sancti Martini*, 258 J; eccl., 263 B, 286 E, 293 B. — *Pont-Saint-Martin* (Loire-Inférieure, c^m de Bouaye).
- Pons Turonensis*, eccl., 8 C, 29 B; elemosinaria, 48 B. — *Saint-Symphorien* (Indre-et-Loire, c^m de Tours).
- Pons Valani*, *Pons Valens*, *Pons Valens*; eccl., 101 C, 102 B; prior, 101 F, 150 A; prioratus, 388 G. — *Pontvallain* (Sarthe, arr. de la Flèche).
- Pontault* (Petrus).
- Pontbelz*, contrée du diocèse de Vanne. — *Pontbels*, *Pontbets*; decanatus, 321 G, 326 J. Cf. *Plombels*; *Pons Betz*.
- Pontbriand* (Finistère, c^m et c^m de Gourin). — *Pons Brienci*; *Pons Briencii*; *Pons Briensi*.
- Pontbriand* (Ille-et-Vilaine, c^m et c^m de Pleurtuit). — *Pont Briant*, capellania, 364 E.
- Pont-Château* (Loire-Inférieure, arr. de Saint-Nazaire). — *Pont-Chasteau*; eccl., 289 A. Cf. *Pagus Castelli*; *Pons Castri*.
- Pont-de-Gennes* (Sarthe, c^m de Montfort). — *Pont de Gennes*, 67 A. Cf. *Genna*; *Genis* (de); *Pons Gena*.
- Pont-de-Ruan* (Indre-et-Loire, c^m de Montbazou). — *Pons de Roan*; *Pons Rodani*; *Rodomagus*.

Ponte Abbatia (Jacobus de).

Pontelain (Ille-et-Vilaine, c^m de Montauban, c^m de Landujan). — Pontelain (dominus de), 371 D.

Pontelevio (... de), civis Turonensis, 48 B.

Ponte Maris (Hamo de).

Pontes; prior, 340 F, 348 B et note 1; prioratus, 343 A. — *Le Ponthou* (Finistère, c^m de Plouigneau).

Pontgérard (Ille-et-Vilaine, c^m et c^m de Dol). — Pons Gerardi.

Ponthenay (Renatus de).

Pontheron, abbacia, 255 C. — *Pontron* (Maine-et-Loire, c^m et c^m du Louroux-Béconnais).

Ponthou (le) — (Finistère, c^m de Plouigneau). — *Le Ponthou*, 348, note 1. Cf. Pontes.

Ponthouin (Sarthe, c^m de Marolles). — Ponthouyn, eccl., 107 D. Cf. Pontoin.

Pontibus (B. de).

Pontigné (Maine-et-Loire, c^m de Baugé). — Pontigné, Pontigné; eccl., 226 E.

Pontius Gaudefridi vel Godefridi, capellanus in ecclesia Cenomanensi, 158 F, 160 A, 165 D.

Pontivy (Morbihan). — Pontivi, Pontivy, 317 G, 323 B, 325 G, 330 N, 331 L; territorium, 329 I. Cf. Pontivy.

Pontlevooy (Loir-et-Cher, c^m de Montrichard). — Pons Levii.

Pontlieux (Sarthe, c^m du Mans). — Pons Leuce; Pons Leva.

Pont-Melvez (Côtes-du-Nord, c^m de Bourbriac). — Pontmelvé (vicar de), 350 F. Cf. Pons Melveyus.

Pontneuf (Sarthe, c^m de Beaumont-le-Vicomte). — Pons Novus.

Pontoin, eccl., 66 B. — *Ponthouin* (Sarthe, c^m de Marolles).

Pont-Réan (le) — (Ille-et-Vilaine, c^m et c^m de Guichen). — *Le Pontrean*, 373 A.

Pontron (Maine-et-Loire, c^m du Louroux-Béconnais). — Pons Oitrani; Pons Outrani; Pontheron.

Pont-Saint-Martin (Loire-Inférieure, c^m de Bouaye). — Pons Sancti Martini.

Pontscorff (Morbihan, arr. de Lorient). — Pont Scorff, capellania, 316 F.

Ponts-de-Cé (les) — (Maine-et-Loire, arr. d'Angers). — Sanctus Albinus de Ponte Seii. Voir aussi Sanctus Maurilius de Esma.

Pontual, auj. *Saint-Lunaire* (Ille-et-Vilaine, c^m de Pleurtuit). — Pontual, eccl., 358 A. Cf. Saint Leonaire.

Pontvallain (Sarthe, arr. de la Flèche). — Pont-Vallain, eccl., 62 F; prioratus, 63 D. Cf. Pons Valens.

Pontvien (le) — (Mayenne, c^m de Craon, c^m de Livré). — *Le Pont-Vian*, prieuré, 252 G.

Pontyvy, 327 M. — *Pontivy* (Morbihan).

Poté-des-Nids (la), ou la *Potée* (Mayenne, c^m de Prez-en-Pail). — Nix; Potestas Nidorum.

Popia (Sycardus de).

Poplium, 188 F; persona, 194 F. — *Saint-Philbert-du-Peuple* (Maine-et-Loire, c^m de Longué).

Porcero (Morbihan, c^m de Guer). — Porcero, capella, 369 A.

Porcher (Andreas).

Porcheriau (G.).

Porcheteau (Gaufridus).

Pordic (Côtes-du-Nord, c^m de Saint-Briec). — Pordic, ecclesia, 355 G.

Porhoët, contrée bretonne. — Porhoët, Porhoëtum, Porhouethum; archidiaconatus, 374 A; decanatus, 317 D, 322 I, 325 B, 327 M (au diocèse de Vannes), 361 A, 363 C (au diocèse de Saint-Malo).

Pornic (Loire-Inférieure, arr. de Paimbeuf). — Pornic, Pornidium, Pornidum; abbas, 290 D B; 394 D; conventus, 290 D; eccl., 265 F, 290 E; monasterium, 286, note 1; prior, 266 F.

Port (Johannes le).

Porta (Dionisius, Johannes et P. de). Porta, 191, note 2. — *L'Échenau*

(Sarthe, c^m de la Flèche, c^m de Bazouges).

Port-Ringart (Mayenne, c^m de Laval, c^m d'Entrammes). — Portus Rainjardi; Portus Rengeardi; Portus Rengeart.

Port (Indre-et-Loire, c^m de Sainte-Maure). — Portus.

Port-Saint-Père (Loire-Inf., c^m du Pellerin). — Portus Sancti Petri.

Portu (Dionisius de).

Portus, 191 G, 230 C. — *L'Échenau* (Sarthe, c^m de la Flèche, c^m de Bazouges).

Portus, 8 F; eccl. de Portubus, 16 A, 27 B, 29 B. — *Port* (Indre-et-Loire, c^m de Sainte-Maure).

Portus Rainjardi, Portus Rengeardi, Portus Rengeart; prioratus, 71 B, 117 B, 153 B. — *Port-Ringart* (Mayenne, c^m de Laval, c^m d'Entrammes).

Portus Sancti Petri, eccl., 270 I, 290 F; prior, 266 E. — *Port-Saint-Père* (Loire-Inférieure, c^m du Pellerin).

Posaium, eccl., 27 D, 38 G. — *Posay* (Indre-et-Loire, c^m de Sainte-Maure).

Possonnière, ou la *Poissonnière* (Maine-et-Loire, c^m de Saint-Georges-sur-Loire). — Possomeria; prior, 240 C. Cf. Poçzonneria.

Postomum, eccl., 245 E. — *Penton* (Mayenne, c^m de Cossé-le-Vivien).

Potestas Nidorum, eccl., 141 A. — *La Poté-des-Nids*, ou la *Potée* (Mayenne, c^m de Prez-en-Pail).

Potheris (la), jadis *Challain* (Maine-et-Loire, c^m de Candé). — Challoyn; Chalain.

Potier (Johannes et Radulphus).

Pouancé (Maine-et-Loire, arr. de Segré). — Poanceium; Pouanceium; Pouanceyum.

Poucher (archidiaconatus de), 301 B. — *Poher*, contrée bretonne.

Poudouvre, contrée bretonne. — Poudovria, Poudouvre; decanatus, 357 C, 358 A, 364 A, 370 B, 371 A.

Pouen (Philippus de).

- Pouenceium, Pouenceyum, 239 n; eccl. [et non capellania], 245 n; prior, 205 n, 241 A. — *Pouancé* (Maine-et-Loire, arr. de Segré).
- Pouèze (la)* — (Maine-et-Loire, c^m du Lion-d'Angers). — Pouèze, capellania, 210 F. Cf. Peuze (la); Pozia; Puzia.
- Pougastel* ou *Plougastel*, partie occidentale du diocèse de Tréguier. — Pagus Castelli; Ploegastel.
- Pouillé* (Loir-et-Cher, c^m de Saint-Aignan). — Poillé; Poilleium; Poilleyum; Polleyum.
- Pouillé* (Loire-Inférieure, c^m d'Ancea). — Sanctus Albinus de Pouillé, ecclesia, 285 n. Cf. Poillé; Puelleyum.
- Pouiseaux, eccl., 65 F. — *Pizieux* (Sarthe, c^m de Mamers).
- Poul (le)* — (Côtes-du-Nord, c^m de Goarec, c^m de Mellionec). — Poul, Poull; persona, 301 n, 305 r.
- Poulay* (Mayenne, c^m du Horps). — Poullayum, eccl., 141 n.
- Pouldergat* (Finistère, c^m de Douarnenez). — Pouldergat, 309 n. Cf. Ploedergar; Ploedergat.
- Pouldoran* (Côtes-du-Nord, c^m de la Roche-Derrien). — Pouldoran; rector, 350 A. Cf. Poldoran.
- Pouldresic* (Finistère, c^m de Plogastel-Saint-Germain). — Ploedresic; Ploedrosic.
- Poulet*, contrée avoisinant Saint-Malo. — Pagialetum; Poulet.
- Poullan* (Finistère, c^m de Douarnenez). — Poullan, 309 G. Cf. Ploelan.
- Poullouen* (Finistère, c^m de Carhaix). — Ploelouen; Ploelouguen; Plouelouen.
- Poullot, decanatus, 363 A, 364 A. — *Poulet*, contrée avoisinant Saint-Malo.
- Poullayum, eccl., 141 n. — *Poulay* (Mayenne, c^m du Horps).
- Poumerieux, 237 A. — *Pommerieux* (Mayenne, c^m de Craon).
- Pourée (chapelle de la), 251 D; au diocèse d'Angers.
- Pourverelli* (Petrus).
- Poutre* (Michael'le).
- Pouvray* (Orne, c^m de Bellesme). — Povray; Povrayum.
- Pouzey* (Indre-et-Loire, c^m de Sainte-Maure). — Posaium; Pozay; Pozayum.
- Povray, Povrayum; eccl., 68 n, 113 n. — *Pouvray* (Orne, c^m de Bellesme).
- Pozay, Pozayum; eccl., 9 C, 15 D. — *Pouzay* (Indre-et-Loire, c^m de Sainte-Maure).
- Pozia, 202 D. — *La Pouèze* (Maine-et-Loire, c^m du Lion-d'Angers).
- Poziacus, 197 n. — *Le Puiset-Doré* (Maine-et-Loire, c^m de Montrevaux).
- Pradella (P. de).
- Præriis, eccl., 79 n. — *Saint-Frainbault-de-Prêtres* (Mayenne, c^m de Mayenne).
- Prat* (Côtes-du-Nord, c^m de la Roche-Derrien). — Prat, eccl., 340 A; rector, 349 A.
- Prata; domus, 143 C; eccl., 142 C; parrochia, 143 D; prior, 152 D; prioratus, 143 A. — *Prez-en-Pail* (Mayenne, arr. de Mayenne).
- Pratellis (eccl. de), 70 C, 116 n. — *Préaux* (Mayenne, c^m de Grez-en-Bouère).
- Pratis (abbas de), 369 D. — *Saint-Jean-des-Prés* (Morbihan, c^m de Josselin, c^m de Guillac).
- Pré (le), au Mans* (Sarthe). — Pratum; abbatiis, 101 D, 103 n, 107 A C, 112 n, 123 F, 128 G, 142 n.
- Préaux* (Mayenne, c^m de Grez-en-Bouère). — Pratellis (de).
- Precibus (monasterium de), 319 n. — *Prêtres* (Morbihan, c^m de Muxillac, c^m de Billiers).
- Préigné* (Sarthe, c^m de Sablé). — Precigneium, Precignoyum, Precigny; Sanctus Martinus, eccl., 190 n, 229 C; Sanctus Petrus, 190 n, 211 n, 229 C.
- Precigné Superius, Precignisium Superius; eccl., 9 n, 14 n, 37 n. — *Préigny-le-Petit* (Indre-et-Loire, c^m de Pressigny-le-Grand).
- Precigniaco (Harduinus de).
- Precigniacum Superius, eccl., 26 C; — *Pressigny-le-Petit* (Indre-et-Loire, c^m de Pressigny-le-Grand).
- Precombochi; prior, 289 n. — *Pouané* (Loire-Inférieure, c^m d'Herbignac, c^m d'Assérac).
- Pregent (dictas), 193 n.
- Pregentius. Voir Prigencius.
- Precigneium; prior, 266 D. — *Prigny* (Loire-Inférieure, c^m de Bourgneuf-en-Retz, c^m des Montiers).
- Pressenaye (la)* — (Côtes-du-Nord, c^m de la Chêze). — Prencocia, eccl., 355 n.
- Prequeau, eccl., 265 A. — *Prinquian* (Loire-Inférieure, c^m de Savenay).
- Propositi (Herveus et Johannes).
- Proedli (Henricus).
- Pressigny-le-Grand* (Indre-et-Loire, arr. de Loches). — Sanctus Gervasius de Precigné, seu de Precigniaco, eccl., 9 C, 14 n, 25 F, 37 F.
- Pressigny-le-Petit* (Indre-et-Loire, c^m de Pressigny-le-Grand). — Precigné Superius; Precigneium Superius; Precigniicum Superius.
- Preuilly* (Indre-et-Loire, arr. de Loches). — Sancta Julita, eccl., 15 A, 38 A. Cf. Pruillacum; Pruilé; Pruilé l'Eschivart; Pruillicum; Pruliicum; Prulliacum; Prulliyacum.
- Prévailles* (Sarthe, c^m de Tuffé). — Prevella, eccl., 67 C, 109 D.
- Prévère (la)* — (Maine-et-Loire, c^m de Pouancé). — Piperia.
- Prevost (Johannes).
- Prevostaye (la)* — (Ille-et-Vilaine, c^m de Plélan, c^m de Bréal-sous-Montfort). — La Prevostaye, cappella, 373 n; dominus, 373 n.
- Prevostere vel Prevostiore (Johannes).
- Prez. (Ladovicus de).
- Prez-en-Pail* (Mayenne, arr. de Mayenne). — Prata.
- Prêtres* (Morbihan, c^m de Muxillac, c^m de Billiers). — Precibus (monasterium de).

Prigenatus seu *Progenicus*.

— de Coet-Dalès (magister), canonicus Nannetensis, 333 c.

— de Moucy, canonicus Nannetensis, 278 B.

— Natalis, canonicus Nannetensis, 278 B.

Prigneul seu *Prigneria*; prior, 294 c. — *Prinquinay* (Loire-Inférieure, c^m de Savenay).

Prigny (Loire-Inférieure, c^m de Bourgneuf-en-Retz, c^m des Moutiers). — *Prigneayum*, *Pringéium*; curatus, 291 A; prioratus, 395 c. Cf. *Prigneium*.

Primaudière (la) — (Maine-et-Loire, c^m de Pouancé, c^m de la Prévrière). — *Primauderia* (corrector de), 205 c, 241 B; *Primaudière* (rector de la), 256 A.

Primaud (Gaufridus, Petrus).

Prinédia (Finistère, c^m de Pont-Croix). — *Prinelen*, 304 A. Cf. *Priveleu*.

Princé (Ille-et-Vilaine, c^m de Vitré). — *Princeyem*, eccl., 180 B.

Pringé (Sarthe, c^m du Lude, c^m de Luché). — *Prinché*, *Pringéium*, 126 c; capellania, 126 B; eccl., 125 B.

Prinquinay (Loire-Inférieure, c^m de Savenay). — *Prinqueau*, *Prinquellum*; eccl., 289 A, 294 c. Cf. *Plenqueau*; *Prenqueau*; *Prigneul* seu *Prigneria*.

Prioris (Briencius).

Pripriac, eccl., 361 F. — *Pipriac* (Ille-et-Vilaine, arr. de Redon).

Prisac, *Prisiac*, 316 F, 331 H; domus hospitalis, 317 B. — *Prisiac* (Morbihan, c^m du Faouët).

Prissart (Nicolaus).

Prissiac, 322 I, 325 A, 327 H, 329 F. — *Prisiac* (Morbihan, c^m du Faouët).

Priveleu, 309 G. — *Prinédia* (Finistère, c^m de Pont-Croix).

Priz; prior, 148 c; prioratus, 74 F, 128 A. — *Notre-Dame-de-Priz*, ou *de Perils* (Mayenne, c^m de Laval, c^m de Changé).

Priziac (Morbihan, c^m du Faouët). —

Prisac; *Prisiac*; *Prissiac*. Cf. *Templum de Bellu Visu*.

Prope hebergamentum de Ysaac (locus vocatus), in parrochia Sancte Crucis prope Cenomanes, 90 D. — *Sainte-Croix* (Sarthe, c^m et c^m du Mans).

Protini (Egidius).

Prudurion, 314 B. — *Brandevion* (Morbihan, c^m d'Hennebont).

Pruillacum, abbatia, 26 E. — *Pruilly* (Indre-et-Loire, arr. de Loches). *Pruillé*; *Sancta Maria*, eccl., 9 J; *Sanctus Melanius*, eccl., 9 J; *Sanctus Michael*, eccl., 7 J; *Sanctus Nicolaus*, eccl., 9 J; *Sanctus Petrus*, eccl., 9 J. — *Pruilly* (Indre-et-Loire, arr. de Loches).

Pruillé (Maine-et-Loire, c^m du Lion-d'Angers). — *Pruilleium*, 203 A. Cf. *Pruilleyum*; *Pruilleium*.

Pruillé-le-Chétif (Sarthe, c^m du Mans). — *Pruilleyum*; *Pruilli*.

Pruillé-l'Éguillé (Sarthe, c^m du Grand-Lucé). — *Pruilleium*; *Pruilleyum*; *Pruilleyum Acularii*; *Pruilli*.

Pruillé l'Eschivart; *Magdalene* presbiter, 9 J. — *Pruilly* (Indre-et-Loire, arr. de Loches).

Pruilleium, *Pruilleium Acularii*; capitulum, 97 A; eccl., 96 A, 97 A, 168 A; locus, 91 F. — *Pruillé-l'Éguillé* (Sarthe, c^m du Grand-Lucé).

Pruilleyum, 239 B. — *Pruillé* (Maine-et-Loire, c^m du Lion-d'Angers).

Pruilleyum, eccl., 84 D, 93 c. — *Pruillé-le-Chétif* (Sarthe, c^m du Mans).

Pruilleyum, *Pruilleyum Acularii*; dominus, 97 A; eccl., 162 B. — *Pruillé-l'Éguillé* (Sarthe, c^m du Grand-Lucé).

Pruilleyum prope Cenomanes, eccl., 160 A, 167 B. — *Pruillé-le-Chétif* (Sarthe, c^m du Mans).

Pruilli, eccl., 61 A. — *Pruillé-l'Éguillé* (Sarthe, c^m du Grand-Lucé).

Pruillacum, *Pruillacum*; abbas, 14 F, 42 H, 385 B. — *Pruilly* (Indre-et-Loire, arr. de Loches).

Pruilleium, 204 B. — *Pruillé* (Maine-et-Loire, c^m du Lion-d'Angers).

Pruilli, eccl., 60 c. — *Pruillé-le-Chétif* (Sarthe, c^m du Mans).

Pruillaco (Guillelmus de).

Pruillacum, *Pruillyacum*; abbas, 15 A, 37 c, 38 A B; abbatia 385 B; *Beata Maria*, eccl., 15 A, 38 A; *Beata Maria Magdalena de Burgo Novo*, eccl., 38 A; *Sanctus Melanius*, eccl., 15 A, 38 A; *Sanctus Nicolaus*, eccl., 15 A, 38 A; *Sanctus Petrus*, 15 A, 38 A. — *Pruilly* (Indre-et-Loire, arr. de Loches).

Pruniers (Maine-et-Loire, c^m d'Angers, c^m de Bouchemaine). — *Prunerii*, 202 G, 203 H, 238 H; prior, 240 A.

Pucosium, eccl., 178 H. — *Pucé* (Ille-et-Vilaine, c^m de Vitré).

Pucoul (Loire-Inférieure, c^m de Nozay). — *Pucoul*, 260 D; eccl., 267 H, 271 B. Cf. *Pisceuf*.

Pucey, eccl., 80 F. — *Poché* (Sarthe, c^m de Conlie, c^m de Sainte-Sabine). *Pucioletum*, eccl., 53 F; au diocèse de Mans.

Puellayum, eccl., 269 D. — *Pouillé* (Loire-Inférieure, c^m d'Ancenis).

Puiset-Doré (le) — (Maine-et-Loire, c^m de Montrevaux). — *Le Puiset*, 334 c. Cf. *Potiacus*.

Puisieux, eccl., 106 A. — *Pizieux* (Sarthe, c^m de Mamers).

Pumerit *Quintin*, 309 A. — *Peumerit-Quintin* (Côtes-du-Nord, c^m de Saint-Nicolas-du-Pélem).

Pumait, ymo *Pommerit*; persona; 300 A. — *Peumerit-Cap* (Finistère, c^m de Plogastel-Saint-Germain).

Pussigny (Indre-et-Loire, c^m de Sainte-Maure). — *Pussigné*, 8 L. Cf. *Paxigneium*; *Puxigneyum*.

Puteo (Guerinus de).

Puxigneium; *Puxigneyum*, eccl., 13 D, 27 B, 38 G. — *Pussigny* (Indre-et-Loire, c^m de Sainte-Maure).

Puzia, 239 D. — *La Pouéze* (Maine-et-Loire, c^m du Lion-d'Angers).

Q

- Quarquesfolium, Quarquinfolium, eccl., 278 c, 279 F, 282 D. — *Carquesfol* (Loire-Inférieure, arr. de Nantes).
 Quatrans (Martinus).
 Quatre-Croix; cappella, 373 E; en la paroisse de Bréal-sous-Montfort (Ille-et-Vilaine, c^m de Plélan).
 Queberon, Queberoen, 315 F, 326 K, 328 E, 331 C. — *Quiberon* (Morbihan, arr. de Lorient).
Quebriac (Ille-et-Vilaine, c^m de Hédé). — *Quebriac*, eccl., 367 c. Cf. *Trebriac*.
Quédillac (Ille-et-Vilaine, c^m de Saint-Méen). — *Quédillac*, 359 F. Cf. *Guedillac*.
Quelaines (Mayenne, c^m de Cossé-le-Vivien). — *Quelaites*, *Quelanz*; *capellania*, 129 B; eccl., 74 B, 247 H; prior, 152 C; prioratus, 74 G, 128 A.
Quemenet-Illy, l'un des archidiaconés du diocèse de Léon. — *Kazmenet-Illy*; *Kemenedili*.
Quéménéven (Finistère, c^m de Châteaulin). — *Quemenaen*, melius *Quemenaen*, 311 c. Cf. *Kemenet Maen*.
Quemors, 318 A. — *Camors* (Morbihan, c^m de Pluvigner).
Quemper-Gubennec (Côtes-du-Nord, c^m de Pontrioux). — *Quetaper Guizennec*, eccl., 343 D; rector, 351 A. Cf. *Kemper*.
Quemperven (Côtes-du-Nord, c^m de la Roche-Derrien). — *Camperven*; *Kemperven*.
Quemeria (Jacobus de).
Quenguic (Petrus).
Quenouard (Philippus).
Quercu Folio (eccl. de), 281 F, 285 G. — *Carquesfol* (Loire-Inférieure, arr. de Nantes).
Quercus Ambaut (domus), 197 F. — *Chénembault* (Maine-et-Loire, c^m de Saint-Florent-le-Vieil, c^m de la Pommeraye).
Quercus Corbet, 198 A, 235 c. — *Le Chêne-Corbet* (Maine-et-Loire, c^m de Beaupreau, c^m de Villedieu-la-Blouère).
Quetembenc alias *Coaydouc*, 383 A. — *Coadout* (Côtes-du-Nord, c^m de Guingamp).
Quereyum, 236 c. — *Queré* (Maine-et-Loire, c^m de Châteauneuf).
Queriset (Yvodec).
Quermehen (G. de).
Querquesfolium, *Querqufolium*; eccl., 258 I, 281 F, 282 A. — *Carquesfol* (Loire-Inférieure, arr. de Nantes).
Queré (Maine-et-Loire, c^m de Châteauneuf). — *Quereyum*.
Querrien (Finistère, c^m de Scaër). — *Karian*; *Kerrien*; *Keryan*.
Querveniac, 315 K. — *Kervignac* (Morbihan, c^m de Port-Louis).
Querzia, 317 G. — *Grélin* (Morbihan, c^m de Rohan).
Questambert (Morbihan, arr. de Vannes). — *Questambard*, *Questambert*, *Questelbers*, *Questembert*, 318 F, 323 D K, 325 K, 326 G, 328 B, 330 I, 332 F; eccl., 323 K; territorium, 330 K.
Quéven (Morbihan, c^m de Pontscorff). — *Quesven*, *Quetiven*, 327 A, 329 B, 331 G.
Quévert (Côtes-du-Nord, c^m de Dinan). — *Quever*, eccl., 364 B.
Querven, 322 D, 324 H. — *Quéven* (Morbihan, c^m de Pontscorff).
Quiberon (Morbihan, arr. de Lorient). — *Keberoen*; *Queberoen*; *Queberon*.
Quibriac (Franciscus de).
Quifstré (Bertrandus, Guidonius de).
Quilbignon; rector, 338 A. — *Saint-Pierre-Quilbignon* (Finistère, c^m de Brest).
Quilly (Loire-Inférieure, c^m de Savenay). — *Quilli*, *Quilly*; eccl., 259 M, 270 F, 290 A.
Quily (Morbihan, c^m de Jesselin). — *Quilli*, *Quilly*, 318 E, 327 K, 330 E.
Quimerch (Finistère, c^m du Faou). — *Kemmerch*; *Keymerch*.
Quimper (Finistère). — *Corisopitum*.
Quimperlé (Finistère). — *Camperlé*; *Kemperlé*; *Kemperlé*.
Quincampoix (Sarthe, c^m du Château-du-Loir, c^m de Flée). — *Quinquempoys*.
Quincé (Maine-et-Loire, c^m de Thouarcé). — *Quincé*, *Quinceyum*, 193 B, 199 C, 231 D.
Quinilic (E.).
Quinquempoys, eccl., 96 D. — *Quincampoix* (Sarthe, c^m du Château-du-Loir, c^m de Flée).
Quinquenavant (Loire-Inférieure, c^m et c^m de Machecoul). — *Quinquenavant* (prior de), 291 C.
Quinta (la), territoire entourant la ville du Mans. — *Quinta*, *Quinta Cemenanensis*, 59 E, 92 D.
Quinta (la) (Sarthe, c^m de Comble). — *Quinta*; eccl., 60 E, 85 A, 87 C D, 94 D, 151 A; prioratus, 60 F, 151 A; rector, 88 B, 146 A.
Quintin (Côtes-du-Nord, arr. de Saint-Brieuc). — *Castrum Novum*.
Quintin, 305 c. — *Le Vieux-Bourg* (Côtes-du-Nord, c^m de Quintin).
Quion (le) (Côtes-du-Nord, c^m d'Évran). — *Gueou*.
Qiriti, 383 c. — *Kéity* (Côtes-du-Nord, c^m de Paimpol).
Quirvinac, 324 F, 326 L, 329 A, 331 E. — *Kervignac* (Morbihan, c^m de Port-Louis).
Quistinic (Morbihan, c^m de Plouay). — *Quistinic*, 322 A, 324 J, 327 C, 329 B, 331 K. Cf. *Guistinic*.
Quistinic (Yvo).
Quitay (Mayenne, c^m de Mayenne, c^m de Saint-Georges-Buttavent). — *Quitay*; *elemosinarius*, 132 K.
Quitier (Johannes).
Quotrevan, eccl., 344 F. — *Coatrévan* (Côtes-du-Nord, c^m de Tréguier).

Quoaymes, eccl., 170 c. — *Coëtmes* (Ille-et-Vilaine, c^m de Rbétiers).
 Quoeyam, eccl., 74 c; prioratus, 388 D. — *Cossé-le-Vivien* (Mayenne, arr. de Château-Gontier).
 Quoeyam in Campania; prioratus, 121 G; prior, 153 c. — *Cossé-en-Campagne* (Mayenne, c^m de Meslay).

Quoeyum Viviani; prior 148 c. — *Cossé-le-Vivien* (Mayenne, arr. de Château-Gontier).
 Quoetascorn; rector, 349 c. — *Coatas-corn* (Côtes-du-Nord, c^m de la Roche-Derrien).
 Quoet-Bugat, 318 D. — *Coët-Bugat* (Morbihan, c^m de Josselin, c^m de Guégon).

Quoetmalouan; abbas, 307 c. — *Coët-malouan* (Côtes-du-Nord, c^m de Saint-Nicolas-du-Pélem, c^m de Saint-Gilles-Pligeau).
 Quoetmohan (G.).
 Quoittrevañ; rector, 350 c. — *Contréven* (Côtes-du-Nord, c^m de Tréguier).

R

R. de la Burnesche, canonicus Andegavensis, 214 A.
 — de Campania, canonicus Doadii, 195 A.
 — Hayeneufve, capellanus in ecclesia Cenomanensi, 154 B.
 — Vallin, 281, note 6.
 Raalle (Guerinus le).
 Rabail Degandz, 278 c.
 Rablay (Maine-et-Loire, c^m de Thouarcé). — Arrablay; Arrablayum; Arrebleium.
 Radanea, decanatus, 170 A; eccl., 170 A, 177 B. — *Rannée* (Ille-et-Vilaine, c^m et c^m de la Guerche-de-Bretagne).
 Radenac (Morbihan, c^m de Rohan). — Radenac, Radennac, Radennec, 318 D, 322 O, 325 C, 327 J, 329 K, 331 M.
 Radesiarum decanatus, 259 A, 265 D, 270 G, 290 C. — *Betz* ou *Rais*, contrée du diocèse de Nantes.
 Radulphus, decanus de Guirchia, 172 E.
 — Andegavinus, canonicus Cenomanensis, 94 A.
 — Boucherii (dominus), capellanus in ecclesia Andegavensi, 221 C.
 — Bougaut (dominus), capellanus cappellanie Sancti Martini, 219 E.
 — de Caborcii (dominus), scolasticus Sancti Martini Turonensis, 19 D.
 — de Caradone (dominus), capellanus cappellanie vocate Landemore, 209 A.

Radulphus de Charenciis, canonicus Turonensis, 17 F.
 — Ernaut, capellanus in ecclesia Andegavensi, 221 D.
 — de Fixa, canonicus Andegavensis, 183 D.
 — Girard, nobilis vir, 140 A.
 — Haberti, capellanus Sancti Petri Andegavis, 184 M.
 — Huelti, capellanus in ecclesia Andegavensi, 222 E.
 — Juhelli (magister), rector ecclesie Bassematrix, 280 D.
 — de Landa (magister), canonicus Briocensis, 353 D.
 — de Loenia, canonicus Nannetensis, 261 B.
 — Malet, canon. Andegavensis, 183 H.
 — Mercerii, capellanus in ecclesia Andegavensi, 207 G, 218 C.
 — le Mitier, canonicus Andegavensis, 220 G.
 — Phiquet, canonicus Nannetensis, 275 F.
 — Piquierii, suplecerius Sancti Martini Turonensis, 20 D.
 — Potier, capellanus cappellanie vocate Malemouche, 213 F.
 — Roeite, canonicus Guerrandie, 261 C.
 — Teuoyt (dominus), capellanus cappellanie de Froidfoyer, 214 B.
 — Tual, capellanus cappellanie de Salve, 210 D.
 Raesayum, eccl., 293 B. — *Rezé* (Loire-Inférieure, c^m de Bouaye).
 Ragereau (G.).

Raginaldus. Voir Reginaldus.
 Ragoti (Michael).
 Ragotière (la) — (Mayenne, c^m de Sainte-Suzanne, c^m de Saint-Jean-sur-Erve). — Ragotiere (domina de la), 136 B; locus, 136 B.
 Rahay (Sarthe, c^m de Saint-Calais). — Rahayum, eccl., 69 A, 114 C.
 Rainsouain; dominus, 118 B; eccl., 118 B. — *La Chapelle-Rainsouin* (Mayenne, c^m de Montsurs).
 Rais, contrées du diocèse de Nantes. — Radesis.
 Rajace (la) — (Indre-et-Loire, c^m de Richelien, c^m de Ligré). — Castrum et domina de la Rajace, 46 A.
 Rajetes, église, 329 D; au diocèse de Vannes (territoire d'Hennebon).
 Rama (Guillelmus de).
 Rambaudiere (capellania de la), 136 A; en l'église de Neau (Mayenne, c^m d'Évron).
 Rannée (la) — (Mayenne, c^m de Montsurs, c^m de Nuillé). — La Raméc, Rameia; prioratus, 71 G, 117 D.
 Rance (la), fleuve. — Rinxis.
 Rannac, 319 G. — *Renac* (Ille-et-Vilaine, c^m de Redon).
 Rannée (Ille-et-Vilaine, c^m et c^m de la Guerche). — Radanea.
 Rantulphus Brech, capellanus Sancti Martini Andegavis, 185 B.
 Rapin vel Rapini (Stephanus).
 Rasin (Bertrandus).
 Rastelli (Johannes).
 Raudatium, 54 G. — *Rauze* (Sarthe, c^m de Sillé-le-Guillaume).

- Rauvillier** (Gaufridus).
Ravigny (Mayenne, c^m de Prez-en-Pail). — Ravigné, Ravigneyum; eccl., 78 D, 140 B.
Rayace (G. de la).
Raymondi (Alanus et Petrus).
Raymondus, Remondus. — archidiaconus Andegavensis, 183 A B.
 — de Castro Villano, canonicus Chableiarum, 211.
 — Coonis (dominus), cantor Sancti Martini Turonensis, 19 D.
 — de Falgeriis, canonicus Turenensis, 17 H.
 — de Loco, canonicus Chableiarum, 21 H.
 — Peregrini, canonicus Andegavensis, 209 K.
 — Veau, presbiter, 46 A.
Reau (la) — (Viennes, c^m d'Availles, c^m de Saint-Martin-l'Ars). — Beata Maria Regalis.
Rebon (capellania vocata), 145 H; en l'église de Saint-Christophe-du-Jambet (Sarthe, c^m de Beaumont).
Rebours (Guillelmus).
Reclus (le) — (Morbihan, c^m de Pluvigner, c^m de Broch). — Reclus (prior de), 316 F.
Recolium, eccl., 101 A. — *Requeil* (Sarthe, c^m de Pontvallain).
Redené (Finistère, c^m d'Arzano). — Reddené, Redenné, Redené, 316 B, 322 C, 324 I, 327 B, 329 A, 331 G.
Redon (Ille-et-Vilaine). — Redon, 332 C. Cf. Rothonum.
Redones. Redonensis archidiaconatus, 174, 176 D, 178 A; Beata Maria de Civitate, 170 A (cf. 178 I); Beata Maria Magdalena in suburbio, capella, 178 J; cantor et cantoria, 169 D, 176 D, 178 B; capitulum, 169 A, 176 D, 391; diocesis, 169 à 181, 391 A; ecclesia, 176; episcopus, 169 A, 175, 176 D, 391 B; Omnes Sancti, eccl., 169 C, 178 I; Roca, prioratus, 169 C; Sanctus Albinus, eccl., 169 D, 178 B; Sanctus Ciricus, prioratus, 169 B; Sanctus Dionisius, eccl., 169 B; Sanctus Elerius, eccl., 169 C; Sanctus Georgius, abbatia, 169 D, 175 C, 391 B; Sanctus Germanus, eccl., 169 D; Sanctus Joannes prope Redones, eccl., 178 C; Sanctus Laurencius de Vineis, eccl., 176 C; Sanctus Martinus de Vineis, eccl., 179 B; Sanctus Melanus, 169 A, 178 B (abbas), 391 B (abbatia); Sanctus Moderandus, eccl., 169 B; Sanctus Stephanus prope Redones, eccl., 176 C; Sanctus Thomas, hospitale, 178 B; scolasteria, 170 A, 176 H, 178 B; succentor, 169 D. — *Rennes* (Ille-et-Vilaine).
Reffray (le), fundator capellanie in ecclesia Corisopitensi, 309 F.
Refleon (Guillelmus).
Reginaldus, Raginaldus. — Ameron, capellanus ecclesie Andegavensis, 184 B.
 — de Bouson, capellanus Sancti Petri Andegavis, 183 F, 184 H, 187 B G.
 — Cenglier, 46 A; cf. 47 B.
 — de Haia, capellanus in ecclesia Andegavis, 184 F.
 — Lorigné, capellanus de Veteri Baugi, 187 G.
 — de Mazé, capellanus Sancti Johannis de Precigné, 191 A.
 — dominus de Monte Basonis, 45 A.
 — de Nonvilla, canonicus Turonensis, 18 A.
 — Pense, canonicus Cenomanensis, 58 H.
 — de Pontent; armiger, 46 A.
 — Senglier, miles, 47 B; cf. 46 A.
 — de la Vignole, capellanus in ecclesia Andegavensi, 206 K.
Regis (Gaufridus, Johannes, Michael, Petrus, Thomas).
Regnac, 323 I, 325 M, 328 D, 330 B, 332 C. — *Renac* (Ille-et-Vilaine, c^m de Redon).
Regnard (Johannes et Stephanus).
Regnauderia, la Regnaudiere; eccl., 270 A, 287 D. — *La Renaudière* (Maine-et-Loire, c^m de Montfaucon).
Regnault vel Renault (Guillelmus, Johannes).
Regnareium, 200 C. — *Renazé* (Mayenne, c^m de Saint-Aignan).
Regné cum capellania, 187 K. — *Rigné* (Ille-et-Vilaine, c^m de Rennes, c^m d'Évron).
Réguiny (Morbihan, c^m de Rohan). — Regouiny, Regueni, Reguiny, Reguiny, 318 A, 322 M, 325 C, 327 M, 329 L, 331 M.
Reignac (Indre-et-Loire, c^m de Loches). — Braies; Brays; Brixis.
Reigné, eccl., 244 B. — *Rigné* (Ille-et-Vilaine, c^m de Rennes, c^m de Betton).
Reilleium; prior, 204 G. — *Rillé* (Indre-et-Loire, c^m de Château-la-Valière).
Reilleium, Reilleyum; eccl., 15 G, 39 A. — *Rilly* (Indre-et-Loire, c^m de l'Isle-Bouchard).
Relec (Finistère, c^m de Landerneau, c^m de Guipavas). — *Relec*, abbatia, 333 C.
Relicus (magister), canonicus Guerlandie, 261 B.
Rémangol, 325 F. — *Remungol* (Morbihan, c^m de Locminé).
Remaudière (la) — (Loire-Inférieure, c^m du Loroux-Bottereau). — *Remauderia*, eccl., 288 A. Cf. *Rimauderia*.
Réminiac (Morbihan, c^m de Malestroit). — *Reminiac*, eccl., 368 H.
Remondus. Voir Raymundus.
Remouillé (Loire-Inférieure, c^m d'Aigrefeuille). — *Remouillé*, *Remouilleyum*, *Remoyllerium*, 258 L, 269 C, 286 F.
Remungol (Morbihan, c^m de Locminé). — *Remugoll*, *Remangol*, 318 C, 327 L, 329 L, 331 M. Cf. *Roman-gol*.
Renac (Ille-et-Vilaine, c^m de Redon). — *Rannac*; *Regnac*.
Renard (Johannes et Stephanus).
Renatus Fournier, capellanus in ecclesia Cenomanensi, 158 A, 160 B. — *Hayeneufve*, capellanus in ecclesia Cenomanensi, 154 B.

Rematus de Pontenay, capellanus in ecclesia Cenomanensi, 156 v.
Renaudière (la) — (Maine-et-Loire, c^m de Montfaucon). — Renauderia, la Renaudière; eccl., 288 A, 293 E. Cf. Regnauderia, Regnaudière (la).
Remaulx. Voir Regnanlx.
Renazé (Mayenne, c^m de Saint-Aignan). — Renazé, Renazyum, 212 B, 237 E. Cf. Regnazyum.
René (Sarthe, c^m de Marolles-les-Braux). — René, capella, 109 A; eccl., 66 F B; locus, 109 A.
Remerii (Mathesus).
Renier (Johannes).
Renis (eccl. de), 142 G. — *Renno-en-Grenouille* (Mayenne, c^m de Lassay).
Rennes (Ille-et-Vilaine). — Redones.
Rennes (Joannes et Oliva de).
Renno-en-Grenouille (Mayenne, c^m de Lassay). — Renis (de).
Requail (Sarthe, c^m de Pontvallain). — Requail, eccl., 62 F. Cf. Recoilium.
Resayum, eccl., 269 E, 286 B. — *Resé* (Loire-Inférieure, c^m de Bouaye).
Resné (Mayenne, c^m de Couptraîn, c^m de Lignéres-la-Doussille). — Resneyum, capellania, 141 G; prioratus, 141 B.
Rest, à *Montsoreau* (Maine-et-Loire, c^m de Saumur). — Restum; Sanctus Petrus de Resto.
Restambaut, eccl., 173 G. — *Saint-Georges-de-Reintembault* (Ille-et-Vilaine, c^m de Louvigné-du-Désert).
Restoriis, seu de Restiers (eccl. de), 170 D, 177 A. — *Bhétiers* (Ille-et-Vilaine, arr. de Vitré).
Restif (Johannes le).
Restigné (Indre-et-Loire, c^m de Bourgueil). — Restigniacum; prepositus, 20 B. Cf. Rethigneyum; Rotigné.
Restum, 192 D, 231 B; prior, 232 G. — *Rest*, à *Montsoreau* (Maine-et-Loire, c^m de Saumur).
Rethigneyum, 227 E. — *Restigné* (Indre-et-Loire, c^m de Bourgueil).
Rethoré (Jacobus).

Rotigné, 188 D. — *Restigné* (Indre-et-Loire, c^m de Bourgueil).
Rote, contrée. — Radesis.
Rengny (Indre-et-Loire, c^m de Vouvray). — Rugneium; Ruigné; Ruigneium; Ruigneyum.
Rex, 319 E; prior, 319 E. — *Rieux* (Morbihan, c^m d'Allaire).
Reyrie (chapelle de la), 252 F; c^m de Saint-Jean-des-Mauvrets (Maine-et-Loire, c^m des Ponts-de-Cé).
Rezé (Loire-Inférieure, c^m de Bouaye). — Rezaium, Bezayum; eccl., 259 G, 262 G. Cf. Raesayum; Resayum.
Rhétiers (Ille-et-Vilaine, arr. de Vitré). — Resteris (de); Restiers.
Rheu (le) — (Ille-et-Vilaine, c^m de Mordelles). — Roer.
Riaillé (Loire-Inférieure, arr. d'Ancoenis). — Riailé, Riallé, Rialleyum; eccl., 260 G, 267 H, 271 D, 292 D.
Riantec (Morbihan, c^m de Port-Louis). — Riantec, 321 G, 324 G, 326 L, 331 E. Cf. Rientec.
Ribay (le) — (Mayenne, c^m du Corps). — Rubay.
Ribemont (Sarthe, c^m de Loué, c^m de Coulans). — Ribemont (dominus de), 95 B.
Richardi (Franciscus et Oliverius).
Richardus (dominus), capellanus Sancti Laudi Andegavis, 185 C. — Eudes, canonicus Andegavensis, 220 G. — Foret, capellanus Beate Marie Andegavensis, 186 A. — Jussel, canonicus Cenomanensis, 166 D. — de Lesmin (magister), canonicus Nannetensis, 279 D. — de Manso (dominus), canonicus Sancti Martini Turorensis, 20 E.
Richebourg (Maine-et-Loire, c^m de Seiches, c^m de Beauvau). — Burgum Dives.
Richier (Johannes et P.).
Richomme (Martinus).
Ridoet (Mauricius).
Riec (Finistère, c^m de Pont-Aven). — Riec; persona, 300 F. Cf. Rieuc.

Rientec, 315 B. — *Riantec* (Morbihan, c^m de Port-Louis).
Rieuc, 305 B. — *Riec* (Finistère, c^m de Pont-Aven).
Rieux (capella de) in ecclesia de Bono Stabulo, 113 E.
Rieux (Morbihan, c^m d'Allaire). — Rieux, 323 E, 328 C, 330 E, 332 D; territorium, 323 E G H I, 325 K O, 326 A G, 328 G H I.
Rigaldus de Masso, canonicus Turorensis, 17 E.
Rigné (Maine-et-Loire, c^m de Baugé, c^m d'Échemiré). — Rigné, 226 H. Cf. Regné; Reignié.
Rigny (Indre-et-Loire, c^m d'Azay-le-Rideau, c^m de Rigny-Ussé). — Rigné, Rigneium, Rigneyum; eccl., 9 B, 16 H, 27 H, 40 A.
Rigore (Johannes).
Rillé (Indre-et-Loire, c^m de Château-la-Vallière). — Reilleium; Rilleium.
Rillé, 8 H. — *Rilly* (Indre-et-Loire, c^m de l'Isle-Bouchard).
Rilleyo (abbas de), 181 A. — *Notre-Dame-de-Rillé*, à *Fougères* (Ille-et-Vilaine).
Rilleium, 227 C. — *Rillé* (Indre-et-Loire, c^m de Château-la-Vallière).
Rilly (Indre-et-Loire, c^m de l'Isle-Bouchard). — Rilleium, eccl., 20 A. Cf. Reilleium; Reilleium; Rillé.
Rimauderia, eccl., 269 J. — *La Rimaudière* (Loire-Inférieure, c^m du Loroux-Bottreau).
Rimoux (Ille-et-Vilaine, c^m d'Antrain). — Rimou; persona, 376 B, 380 B.
Rinxia, fluvius, 364 A. — *La Rance*, fleuve.
Ripa (... de), clericus, capellanus in ecclesia Nannetensi, 275 C.
Riparia, Ripparia; eccl., 9 B, 16 C, 39 E; prior, 30 F, 43 A. — *Rivière* (Indre-et-Loire, c^m de l'Isle-Bouchard).
Rislé, monasterium, 367 C. — *Notre-Dame-de-Rillé*, à *Fougères* (Ille-et-Vilaine).
Rivarenes (Indre-et-Loire, c^m d'Azay-le-Rideau). — Rivarena, Riva-

- renne; eccl., 5 K. 10 C. 23 D; presbiter, 32 E; prior, 41 F; prioratus, 24 D. 38 F.
- Rivière* (Indre-et-Loire, c^m de l'Isle-Bouchard). — Riparia; Ripparia.
- Rivière (la)* — (Sarthe, c^m de Montmirail, c^m de Lamnay). — Riviere (de minus de la), 111 A.
- Riviere* (Guillelmus et Johannes).
- Riviere* (Johannes de la).
- Rivière* in parochia de Plouermel; capella, 369 A; dominus, 369 A.
- Rivo Torto* (prior de), 266 G; au diocèse de Nantes (doyenné de Rais).
- Roant*, eccl., 265 E. — *Romans* (Loire-Inférieure, c^m du Pellerin).
- Rouaderia*, 200 B. — *La Rouaudière* (Mayenne, c^m de Saint-Aignan).
- Roberti* (Guillelmus et Johannes).
- Robertus* le Baacle, capellanus Sancti Petri Andegavis, 184 C.
- de Burnechia, canonicus Andegavensis, 183 G.
- de Burone, canonicus Cenomanensis, 58 G.
- de Clinchamp, canonicus Sancti Petri de Curia, 59 B.
- de Comean, rector de Croczon, archidiaconus Medie, 277 B.
- Ernaut, capellanus in ecclesia Andegavensi, 207 A, 216 E.
- de la Fontaine, 222 C.
- du Fresne (magister), 278 B.
- Helye, canonicus Andegavensis, 209 B.
- Jourdan, capellanus cappellanie corbicularie vocate la Barrilliere, 215 F.
- Majoris, capellanus cappellanie vocate le Champ-Charles, 221 C.
- Martin, capellanus in ecclesia Cenomanensi, 160 A.
- Minier, capellanus in ecclesia Andegavensi, 211 C, 218 G.
- Morillon (magister), surgianus regis et regine, et canonicus Nannetensis, 275 E.
- Morin, capellanus in ecclesia Andegavensi, 212 E.
- de Nonant, capellanus cappellanie vocate la Charpenterie, 208 B, 211 A.
- Robertus Operatoris*, magister, succentor Sancti Martini Turonensis, 20 E.
- de Sancto Nervé, canonicus Sancti Magnobodi Andegavis, 185 B.
- de Sancto Nerveo, canonicus Guerrandie, 261 D.
- de Spinis, canonicus Sancti Tadini, 303 D.
- de la Tousche, capellanus in ecclesia Cenomanensi, 155 A, 163 E.
- Trielli (dominus), canonicus Caynonensis, 18 J.
- Robillard* (Johannes).
- Robilleys* (les), fundatores capellanie Sancti Egidii in ecclesia Nannetensi, 273 F.
- Robin* vel *Robini* (Johannes et Mathurinus).
- Roca* (ou mieux *Rota*), abbatia, 389 F.
- *La Roë* (Mayenne, c^m de Saint-Aignan).
- Roca*, prioratus, 169 C. — *Saint-Michel-du-Châtel*, à Rennes (Ille-et-Vilaine).
- Rocha*, eccl., 240 B. — *La Roche-Derrien* (Côtes-du-Nord, arr. de Lannion).
- Rocha* (capella de), 191 C. — *La Roche-Talbot* (Maine-et-Loire, c^m de Sablé, c^m de Souvigné-sur-Sarthe).
- Rocha* (Alanus et Johannes de).
- Rocha Bernardi*, decanatus, 264 A, 270 A. — *La Roche-Bernard* (Morbihan, arr. de Vannes).
- Rocha Clarenbaldi*, 9 A. — *La Roche-Clermault* (Indre-et-Loire, c^m de Chinon).
- Rocha Deriani*, *Rocha Deryani*; eccl., 344 B; prior, 339 A; rector, 350 A. — *La Roche-Derrien* (Côtes-du-Nord, arr. de Lannion).
- Rocha d'Iré*, *Rocha d'Ireyo*; eccl., 203 F, 240 B. — *Notre-Dame, à Roche-d'Iré* (Maine-et-Loire, c^m de Candé, c^m de Loiré).
- Rocha* juxta Jarzeium, capellania, 187 F. — *La Roche-Piau* (Maine-et-Loire, c^m de Seiches, c^m de Jarzé).
- Rocha Mabilie*, *Rocha Mabilis*, *Rochamabilis*; decanatus, 78, 89 E, 140 A, 149 C; eccl., 78 F, 140 E; prior, 149 C; prioratus, 141 A, 387 E. — *La Roche-Mabile* (Orne, c^m d'Alençon).
- Rochamentru*; prior curatus, 292 E. — *Roche-Mentru* (Loire-Inférieure, c^m de Saint-Mars, c^m du Pin).
- Rocha Monachi* juxta Fontem Millonis, 190 A, 228 G. — *La Roche-aux-Moines* (Maine-et-Loire, c^m de Beaufort, c^m de Mazé).
- Rocha Monachi* juxta Nuillé vel Nulleyum, 190 A, 228 G. — *La Roche-aux-Moines* (Maine-et-Loire, c^m de Saumur, c^m de Neuillé).
- Rochan*, prioratus, 354 A. — *Rohan* (Ille-et-Vilains, c^m de Guipry).
- Rochari* (Johannes de).
- Rocha Spine*; prior, 375 B; prioratus, 379 B. — *La Roche-Épine*, autrement dit *la Roche-Montbourchet* (Ille-et-Vilaine, c^m de Combourg, c^m de Cuguen).
- Roche (la)* — (Morbihan, c^m de Mauron, c^m de Néant). — *La Roche* juxta ecclesiam de Neant, capella, 368 C.
- Roche* (Petrus de la).
- Roche Armentru*, eccl., 267 F. — *Roche-Mentru* (Loire-Inférieure, c^m de Saint-Mars-la-Jaille, c^m du Pin).
- Roche-aux-Moines (la)* — (Maine-et-Loire, c^m de Beaufort, c^m de Mazé). — *Rocha Monachi* juxta Fontem Millonis.
- Roche-aux-Moines (la)* (Maine-et-Loire, c^m de Saumur, c^m de Neuillé). — *La Roche-au-Moine*, prieuré, 253 A. Cf. *Rocha Monachi* juxta Nuillé.
- Roche-Bernard (la)* — (Morbihan, arr. de Vannes). — *Roche-Bernard*, decanatus, 259 D. Cf. *Rocha Bernardi*, *Rupes Bernardi*.
- Rocheboutin* (capellania de), in ecclesia de Aveneris, 128 C.
- Rochechoart* (Symon de). Cf. *Rupe Cavaldi* (de).
- Roche-Clermault (la)* — (Indre-et-Loire, c^m de Chinon). — *Rocha Clarenbaldi*; *Rupes Claramaudi*; *Rupes Claramaudi*; *Rupes Clermandi*.

- Roche-corbon* (Indre-et-Loire, c^m de Vouvray). — Ruppès Corbonis; Voudanum.
- Roche-Derrien* (la) — (Côtes-du-Nord, arr. de Lannion). — Rocha; Rocha Deriani; Rocha Deryani.
- Roche-d'Iré* (Maine-et-Loire, c^m de Condé, c^m de Loiré). — Roche d'Iré, 240 B. Cf. Rocha d'Iré; Rocha d'Ireyo.
- Roche-Épine* (la), autrement *la Roche-Montbourcher* (Ille-et-Vilaine, c^m de Combourg, c^m de Cuguen). — Rocha Spine.
- Rocheport-sur-Loire* (Maine-et-Loire, c^m de Chalennes). — Rupès Fortis; Ruppès Fortis; Sancta Crux de Rupe Forti; Sancta Crux de Ruppè Forti.
- Roche-Mabile* (la) — (Orne, c^m d'Alençon). — Rocha Mabilis; Rocha Mabilis; Rochamabilis.
- Rochemenier* (Maine-et-Loire, c^m de Doué, c^m de Louresse-Rochemenier). — Varennes.
- Roche-Mentra* (Loire-Inférieure, c^m de Saint-Mars-la-Jaille, c^m du Pin). — Rochamentru; Roche Armentru.
- Roche-Piau* (la) — (Maine-et-Loire, c^m de Seiches, c^m de Jarzé). — Rocha juxta Jarzeinum.
- Roches* (les) — (Loir-et-Cher, c^m de Montoire). — Rupès Episcopi; Rupès.
- Roches* (les) — (Mayenne, c^m d'Argentré, c^m de Louvigné). — Roches (dominus des), 129 B.
- Roche-Saint-Paul* (Indre-et-Loire, c^m de Richelieu, c^m de Ligré). — Ruppès Sancti Pauli.
- Roche-Talbot* (la) — (Maine-et-Loire, c^m de Sablé, c^m de Souvigné-sur-Sarthe). — Rocha.
- Rochettes* (appellania de), 210 A; au diocèse d'Angers.
- Rochis* (G. de).
- Rodomagus*, eccl., 2 C. — *Pont-de-Ruan* (Indre-et-Loire, c^m de Montbason).
- Roé* (la) — (Mayenne, c^m de Saint-Aignan). — Roe, abbaie, 252 A H. Cf. Roca; Rots.
- Rocis*, eccl., 80 D. — *Rouez* (Sarthe, c^m de Sillé-le-Guillaume).
- Rocite* (Radulphus).
- Roer*, eccl., 179 C. — *Le Rheu* (Ille-et-Vilaine, c^m de Mordelles).
- Roesseyum*, eccl., 144 A. — *Rouessé* (Sarthe, c^m de Sillé-le-Guillaume, c^m de Rouessé-Vassé).
- Rosé* (Sarthe, c^m de la Suze). — *Rosay* (prior de), 92 F. Cf. Roeseyum; Roesé; Roisé; Rouessium; Roysium; Rozeium; Rusiacum.
- Rogé*, 260 F. — *Rougé* (Loire-Inférieure, arr. de Châteaubriant).
- Roger* (Johannes).
- Rogierius*, scolasticus Cenomanensis, 58 A.
- Rohan* (Ille-et-Vilaine, c^m de Pipriac, c^m de Guipry). — Rochan.
- Rohan* (Morbihan, arr. de Ploërmel). — Rohan, 318 X, 323 A, 325 F, 327 D.
- Rohard* (Loire-Inférieure, c^m de Savenay, c^m de Bouée). — Rohart, eccl., 288 F; prior, 265 D.
- Roillon*, eccl., 60 A. — *Rouillon* (Sarthe, c^m du Mans).
- Roirie* (la) — (Mayenne, c^m et c^m du Horps). — Rouerie (la).
- Roisé*, Roiseium, Roizeium; eccl., 73 A; prioratus, 73 B, 388 X. — *Roisé* (Sarthe, c^m de la Suze).
- Roisseyum*, eccl., 104 X. — *Rouessé-Fontaine* (Sarthe, c^m de Saint-Paterne).
- Roissil*, eccl., 80 A. — *Rouessé* (Sarthe, c^m de Sillé-le-Guillaume, c^m de Rouessé-Vassé).
- Rolandus* de Haia, canonicus Dolensis, 377 C, 381 A.
- *Johannis*, capellanus in ecclesia Cenomanensi, 157 B.
- *Maurice*, canonicus Nannetensis, 281 B.
- *Rufi*, canonicus Guerrandie, 261 C.
- *Sapientis* (magister), canonicus Nannetensis, 279 D.
- Rolland* (Johannes).
- Rollandi* (Guidomarus).
- Rollandus*. Voir Rolandus.
- Roma*, 51 B. — *Rouie* (Italie).
- Roma* (Nicolaus et Petrus de).
- Romagné* (Ille-et-Vilaine, c^m de Fougères). — Romagneyum, Romagné; eccl., 174 B, 180 D.
- Romanus Dupont* (magister), 280 F.
- Romazy* (Ille-et-Vilaine, c^m de Saint-Aubin-d'Aubigné). — Romazis (eccl. de), 179 F; Romazis (prioratus de), 173 D.
- Rome* (Italie). — Roma.
- Romillé* (Ille-et-Vilaine, c^m de Béchereil). — Romillé, eccl., 359 F, 371 D.
- Ronceray* (le), à Angers (Maine-et-Loire). — Beata Maria Andegavis; Nostra Dame du Ronceray.
- Ronde* (capella de la), 251 X; au diocèse d'Angers.
- Rondeau* (Andreas et Johannes).
- Rortre* (Indre-et-Loire, c^m de Neuvy-le-Roi, c^m d'Épeigné-sur-Dême). — Rotella.
- Rosariis* (prior de), 42 F; prioratus, 30 A. — *Rouziers* (Indre-et-Loire, c^m de Neuillé-Pont-Pierre).
- Roscanvel* (Finistère, c^m de Crozon). — Roscanvel, 308 G.
- Roseriis* (eccl. de), 14 F, 37 C. — *Rouziers* (Indre-et-Loire, c^m de Neuillé-Pont-Pierre).
- Rosetis* (G. de).
- Rosiers*, 6 C. — *Rouziers* (Indre-et-Loire, c^m de Neuillé-Pont-Pierre).
- Rosiers-sur-Loire* (les) — (Maine-et-Loire, c^m de Saumur). — Beata Maria de Rosariis; Sancta Maria de Rosariis.
- Ros Landrivo* (prior de), 377 D. — *Roz-Landrius* (Ille-et-Vilaine, c^m de Dol).
- Roslochen*, Roslohen, 306 A; persona, 302 C. — *Rosmoen* (Finistère, c^m du Faou).
- Rosmadenc* (Bertrandus de).
- Rosmoen* (Finistère, c^m du Faou). — Rosnuben, 310 O. Cf. Roslochen; Roslohen.

- Rospes* (Côtes-du-Nord, c^m de Lannion). — *Rospes*, eccl., 345 A, 350 B.
- Ros super Coaisnon*, *Ros super Quoynon*, 376 A; prioratus, 380 A. — *Roz-sur-Couesnon* (Ille-et-Vilaine, c^m de Pleine-Fougères).
- Rost* (Stephanus).
- Rostelli* (Mauricius).
- Rostraenein* (G. de).
- Rostrelan* (Guillelmus de).
- Rostrenen* (Côtes-du-Nord, arr. de Guingamp). — *Rostrenen*, 305 F.
- Rota* (abbas de), 238 B; abbatia, 238 B. — *La Rosé* (Mayenne, c^m de Saint-Aignan).
- Rotella*, eccl., 98 G. — *Rortre* (Indre-et-Loire, c^m de Neuvy-le-Roi, c^m d'Épeigné-sur-Dême).
- Rothonum*; abbas, 179 A, 296 D, 372 D E; Beata Maria, eccl., 328 I; decanatus, 319 B; eccl., 319 D; monasterium, 296 D, 319 B; territorium, 328 I J. — *Redon* (Ille-et-Vilaine).
- Rotulariis* (eccl. de), 65 C, 106 E. — *Roullée* (Sarthe, c^m de la Fresnaye).
- Rou* (Maine-et-Loire, c^m de Saumur, c^m de Rou-Marson). — Sanctus Sulpicius de Rou.
- Rouans* (Loire-Inférieure, c^m de Pellérin). — *Rouand*, *Rouant*; eccl., 259 H, 270 I, 290 F. Cf. *Roant*.
- Rouant* (Guillelmus).
- Rouaudière* (la) — (Mayenne, c^m de Saint-Aignan). — *La Rouaudière*, 237 E; prieuré, 252 G. Cf. *Roauderia*.
- Rouault* (Johannes).
- Roucarii* (Gerardus).
- Rouellé* (Orne, c^m de Domfront). — *Rouelles* (dominus de), 139 A?
- Roueria*, eccl., 173 G. — *Saint-Ouen-de-la-Rouërie* (Ille-et-Vilaine, c^m d'Antrain).
- Rouerie* (dominus de la), 143 D. — *La Roirie* (Mayenne, c^m et c^m du Horps).
- Roueseium*, prioratus, 124 B. — *Roëzé* (Sarthe, c^m de la Suze).
- Rouessé* (Sarthe, c^m de Sillé-le-Guil-laume, c^m de Rouessé-Vassé). — *Rouesseium*; dominus, 145 C; parrochia, 145 E. Cf. *Rosseyum*; *Roissil*.
- Rouessé-Fontaine* (Sarthe, c^m de Saint-Paterne). — *Roisseium*; *Royseyum*.
- Rouez* (Sarthe, c^m de Sillé-le-Guil-laume). — *Rouez*, eccl., 144 F. Cf. *Raudatium*; *Roëis*.
- Rouffigné*, *Rouffigneium*; eccl., 266 B, 267 F. — *Ruffigné* (Loire-Inférieure, c^m de Châteaubriand).
- Rougé* (Loire-Inf., arr. de Châteaubriand). — *Rougeium*, *Rougeyum*; eccl., 267 D, 271 E, 272 G. Cf. *Rogé*.
- Rouillon* (Sarthe, c^m du Mans). — *Rouillon*, eccl., 85 B; prior, 88 A. Cf. *Roillon*; *Rouillonium*.
- Roullant*, capellanus in ecclesia Cenomanensi, 158 B.
- Roullée* (Sarthe, c^m de la Fresnaye). — *Rotulariis* (de).
- Roulonniam*, eccl., 93 A. — *Rouillon* (Sarthe, c^m du Mans).
- Rouperroux* (Mayenne, c^m d'Évron, c^m d'Assé-le-Bérenger). — *Rouperroux*, eccl., 113' C.
- Rousse* (P. et Petrus).
- Rousseau* (chapelle de), 252 A; au Plessis-Grammoire (Maine-et-Loire, c^m d'Angers).
- Roussière* (la). Voir *Roussière* (la).
- Rouveillier* (Gaufredus).
- Rouxéau* (Petrus).
- Rouzelet* (capella de), alias de Lymouellan, in sacello eccl. de Seignac, 371 A.
- Rouxelli* (Guillelmus).
- Rouyfrançois* (Mayenne, c^m de Villaines-la-Juhel, c^m de Saint-Germain-de-Coulamer). — *Ruffrançois*.
- Rouzière* (la) — (Loire-Inférieure, c^m de Varades). — Sanctus Petrus de Rouzeria.
- Rouzières* (Indre-et-Loire, c^m de Neuillé-Pont-Pierre). — *Rosariis* (de); *Roseriis* (de); *Rosiers*.
- Roy* (Johannes le).
- Royer* (Claudius).
- Royer* (Guillelmus le).
- Royseium*, prioratus, 148 A. — *Roëzé* (Sarthe, c^m de la Suze).
- Royseyum*, eccl., 64 G. — *Rouessé-Fontaine* (Sarthe, c^m de Saint-Paterne).
- Rozario* (Johannes de).
- Roz-Landrieux* (Ille-et-Vilaine, c^m de Pleine-Fougères). — *Ros Landrivo*.
- Roz-sur-Couesnon* (Ille-et-Vilaine, c^m de Pleine-Fougères). — *Ros super Coaisnon*; *Ros Quoynon*.
- Roseium*, eccl., 123 C. — *Roëzé* (Sarthe, c^m de la Suze).
- Ruallain* vel *Ruallen* (Jacobus).
- Ruandin* (Sarthe, c^m du Mans). — *Vicodanum*; *Vicodanum Ruandani*; *Vicus Decani*.
- Rubay*, eccl., 79 B, 143 D. — *Le Ribay* (Mayenne, c^m du Horps).
- Ruca* (Côtes-du-Nord, c^m de Matignon). — *Ruca*, eccl., 354 A.
- Rucher* (Guillelmus).
- Rucilleyum*, eccl., 123 C; prior, 153 D. — *Ruillé-en-Champagne* (Sarthe, c^m de Conlie).
- Rucillium*, eccl., 97 D. — *Ruillé-sur-Loir* (Sarthe, c^m de la Chartre).
- Ruffiac* (Morbihan, c^m de Malestroit). — *Ruffiac*, 323 J, 325 M, 328 F, 330 D, 332 B. Cf. *Ruphiac*.
- Ruffigné* (Loire-Inférieure, c^m de Châteaubriand). — *Ruffigneium*, *Ruffineum*; eccl., 271 E, 292 G. Cf. *Rouffigné*; *Rouffigneium*.
- Ruffrançois* (dominus de), 146 A. — *Rouyfrançois* (Mayenne, c^m de Villaines-la-Juhel, c^m de Saint-Germain-de-Coulamer).
- Ruffus*, capellanus Beate Marie Andegavensis, 186 A.
- Rufi* (Rolandus).
- Rugneium*, eccl., 29 E. — *Reugny* (Indre-et-Loire, c^m de Vouvray).
- Ruionais* abbas, 326 B, 332 H. — *Saint-Gildas-de-Ruis* (Morbihan, c^m de Sarzeau).
- Ruigné*, *Ruigneium*, *Ruigneyum*; eccl., 6 H, 13 C; 35 F. — *Reugny* (Indre-et-Loire, c^m de Vouvray).
- Ruiliacum*, eccl., 52 E, 54 D. — Ces mentions se rapportent à deux des paroisses du nom de Ruillé que comprenait le diocèse du Mans.

- Ruillé* (Mayenne, c^m de Grez-en-Bouère, c^m de Ruillé-Froidfonds). — Ruilleyum le Gravelais; Ruilli.
- Ruillé-en-Champagne* (Sarthe, c^m de Conlie). — Ruilleium; Ruilleium; Ruilleium; Ruilli.
- Ruillé-le-Gravelais* (Mayenne, c^m de Loiron). — Ruilleium; Ruilli.
- Ruillé-sur-le-Loir* (Sarthe, c^m de la Chartre). — Ruillé, eccl., 62 A. Cf. Ruilleium; Ruilleium.
- Ruilleium, eccl., 126 A. — *Ruillé-le-Gravelais* (Mayenne, c^m de Loiron). Ruilleium; Ruilleium, eccl., 56 B; prioratus, 56 D, 73 D, 124 B. — *Ruillé-en-Champagne* (Sarthe, c^m de Conlie). Ruilleium, eccl., 84 C, 161 E, 168 A. — *Ruillé-sur-le-Loir* (Sarthe, c^m de la Chartre).
- Ruilleium le Gravelais, Ruilli; eccl., 70 E, 117 A. — *Ruillé* (Mayenne, c^m de Grez-en-Bouère, c^m de Ruillé-Froidfonds).
- Ruilli, eccl., 72 D. — *Ruillé-en-Champagne* (Sarthe, c^m de Conlie).
- Ruilli, eccl., 74 C. — *Ruillé-le-Gravelais* (Mayenne, c^m de Loiron).
- Rumoncoro (prior de), 291 E; au diocèse de Nantes (doyenné de Retz).
- Ruynes (G.).
- Rupe Forti, vel Ruppe Forti (Bonabius et G. de).
- Rupes, prioratus, 28 B. — *Les Rochers* (Loir-et-Cher, c^m de Montoire).
- Rupes Bernardi, decanatus, 288 C; Sancti Jacobi prior, 289 B. — *La Roche-Bernard* (Morbihan, arr. de Vannes).
- Rupes Episcopi, burgenses, 100 A; domus Dei, 100 A; eccl., 98 D; Leprosaria, 100 A; rector, 100 A. — *Les Roches* (Loir-et-Cher, c^m de Montoire).
- Rupes Fortis; prior, 235 A. — *Saint-Symphorien, à Rochefort-sur-Loire* (Maine-et-Loire, c^m de Chalennes).
- Ruphiac (prior de), 319 B. — *Ruffiac* (Morbihan, c^m de Malestroit).
- Ruppe Cavaldi (Symon de).
- Ruppes, eccl., 61 D. — *Les Roches* (Loir-et-Cher, c^m de Montoire).
- Ruppes Claramaudi, Ruppes Claramaudi, Ruppes Clermaudi; eccl., 16 A, 27 G, 39 B. — *La Roche-Clermault* (Indre-et-Loire, c^m de Chinon).
- Ruppes Carbonis, eccl., 7 D, 14 E, 37 B. — *Rochecorbon* (Indre-et-Loire, c^m de Vouvray).
- Ruppes Fortis; prior, 197 F. — *Saint-Symphorien, à Rochefort-sur-Loire* (Maine-et-Loire, c^m de Chalennes).
- Ruppes Sancti Pauli; prior, 43 B. — *Roche-Saint-Paul* (Indre-et-Loire, c^m de Richelieu, c^m de Ligré).
- Rusiacum, 54 C. — *Rozé* (Sarthe, c^m de la Suze).
- Rusque alias Bréllevanens; eccl., 345 A. — *Bréllevan* (Côtes-du-Nord, c^m de Lannion).

S

- Sabard (J.).
- Saba, eccl., 103 E. — *Sables* (Sarthe, c^m de Bonnetable).
- Sablé* (Sarthe, arr. de la Flèche). — Sablé, Sabolium; archidiaconatus, 69 G, 89 G, 115 D; archidiaconus, 58 A, 86 D, 90 A, 124 E, 166 D; archipresbiteratus, 56 B, 71 A; Beata Maria, eccl., 70 B, 116 C, 118 B, 119 A; burgenses, 118 C, 120 A; cimiterium, 120 A; Sanctus Martinus, eccl., 116 A; 120 D, Sanctus Nicholaus, prioratus, 117 B, 147 C, 388 B; villa, 119 A.
- Sables* (Sarthe, c^m de Bonnetable). — Sables.
- Sabolium. Voir *Sablé*.
- Sabonaris, eccl., 55 A. — *Savonnières*,auj. *Saint-Georges-de-Lacouré* (Sarthe, c^m du Grand-Lucé).
- Sacé* (Mayenne, c^m de Mayenne). — Saccium, Saccyum; eccl., 70 G, 116 E.
- Saché* (Indre-et-Loire, c^m d'Azay-le-
- Rideau). — Saché, Sacheium, Sacheyum; eccl., 5 A F, 10 F, 22 D; presbiter, 33 A; prioratus, 23 G.
- Saffré* (Loire-Inférieure, c^m de Nozay). — Saffreyum, eccl., 271 A, 291 G.
- Sagienae capitulum, 138 G; prior-Sagiensis, 138 G; Sancti Martini abbas, 94 G, 102 B B, 103 A B C, 106 F, 140 F, 141 A. — *Sées* (Orne, arr. d'Alençon).
- Sagonensis, Sagonium; archidiaconatus, 57 D; archipresbiteratus, 56 D; decanatus, 65 A G, 89 B, 106 A, 146 B; eccl., 65 D, 106 B. — *Sabnes* (Sarthe, c^m de Mamers).
- Seigné, 199 E. — *Signé* (Maine-et-Loire, c^m de Château-neuf, c^m de Sœurdes).
- Saillé* (Loire-Inférieure, c^m et c^m de Guérande). — Saillé; prior, 289 C.
- Saintes*; vicarius, 306 G. — *Saint-Thois* (Finistère, c^m de Château-neuf-du-Faou).
- Sains (Ille-et-Vilaine, c^m de Plaine-Fougères). — Sancti.
- Saint-Aaron* (Côtes-du-Nord, c^m de Lamballe). — Sanctus Aro.
- Saint-Abraham* (Morbihan, c^m de Malestroit). — Saint Abraham, eccl., 368 F.
- Saint-Agathon* (Côtes-du-Nord, c^m de Guingamp). — Sanctus Guengontonus.
- Saint-Aignan, à Angers* (Maine-et-Loire). — Saint-Aignan d'Angers, prieuré, 252 B. Cf. Sanctus Agnanius.
- Saint-Aignan* (Loire-Inférieure, c^m de Bouaye). — Sanctus Agnanius; Sanctus Anianus.
- Saint-Aignan* (Sarthe, c^m de Marolles-Braux). — Saint-Aygnan; Sanctus Anianus.
- Saint-Aignan-sur-Roë* (Mayenne, arr. de Château-Gontier). — Sanctus Agnanius; Sanctus Anianus.

- Saint-Alban* (Côtes-du-Nord, c^m de Pléneuf). — Sanctus Albanus.
- Saint-Allouestre* (Morbihan, c^m de Saint-Jean-de-Brévelay). — Sanctus Arnulfus.
- Saint-Alman* (Maine-et-Loire, c^m des Ponts-de-Cé, c^m de Saint-Jean-des-Mauvrets). — Sanctus Alemanus; Sanctus Almanus.
- Saint-Ambroise*, à l'Isle-Bouchard (Indre-et-Loire, c^m de Chinon). — Sanctus Ambrosius.
- Saint-Ambroise* (Maine-et-Loire, c^m de Doué, c^m de Lourdesse-Rochemenier). — Sanctus Ambrosius de Lupercia.
- Saint-Ambroise* (Maine-et-Loire, c^m de Thouarcé, c^m de Chanzeaux). — Sanctus Ambrosius.
- Saint-André*, à Beaulieu (Indre-et-Loire, c^m de Loches). — Sanctus Andreas Belli Loci; Sanctus Andreas de Bello Loco.
- Saint-André*, à Châteauneuf-sur-Sarthe (Maine-et-Loire, arr. de Segré). — Sanctus Andreas de Castro Novo.
- Saint-André*, à la Flèche (Sarthe). — Sanctus Andreas de Fixa.
- Saint-André*, à Nantes (Loire-Inférieure). — Sanctus Andreas Nannetensis.
- Saint André de Goulladoye* (prieur de), 156 s. — *Saint-André-Goule-d'Oie* (Vendée, c^m de Saint-Fulgent).
- Saint-André-des-Eaux* (Côtes-du-Nord, c^m d'Évran). — Sanctus Andreas.
- Saint-André-des-Eaux* (Loire-Inférieure, c^m de Guérande). — Sanctus Andreas; Sanctus Andreas de Guérande; Sanctus Andreas prope Guérandiam; Sanctus Andreas prope Guerrandiam.
- Saint-André-Goule-d'Oie* (Vendée, c^m de Saint-Fulgent). — Saint André de Goulladoye.
- Saint-André-Treize-Voies* (Vendée, c^m de Rocheservière). — Sanctus Andreas de Tredecim Vicibus; Sanctus Andreas de Tribus Vicibus.
- Saint-Antoine-du-Rocher* (Indre-et-Loire, c^m de Neuillé-Pont-Pierre). — Sanctus Antonius; Sanctus Antonius.
- Saint-Armel* (Ille-et-Vilaine, c^m de Châteaugiron). — Sanctus Armagillus de Buxellis.
- Saint-Arnoùl* (Loir-et-Cher, c^m de Montoire). — Sanctus Arnulphus.
- Saint-Aubin*, à Angers (Maine-et-Loire). — Saint-Aubin d'Angers, abbaye, 155 s; abbé, 150 s. Cf. Sanctus Albinus Andegavensis; Sanctus Albinus Andegavis.
- Saint-Aubin*, à Guérande (Loire-Inférieure, arr. de Saint-Nazaire). — Sanctus Albinus de Garrendia.
- Saint-Aubin*, aux Ponts-de-Cé (Maine-et-Loire, arr. d'Angers). — Sanctus Albinus de Ponte Seii.
- Saint-Aubin*, à Ponancé (Maine-et-Loire). — Sanctus Albinus de Poncio.
- Saint-Aubin*, à Rennes (Ille-et-Vilaine). — Sanctus Albinus; Sanctus Albinus prope Redones.
- Saint-Aubin* (Indre-et-Loire, c^m de Neuvy-le-Roi). — Sanctus Albinus Depictus; Sanctus Albinus le Despent.
- Saint-Aubin* (Morbihan, c^m de Saint-Jean-de-Brévelay, c^m de Plumelec). — Sanctus Albinus.
- Saint-Aubin-d'Audigné* (Ille-et-Vilaine, arr. de Rennes). — Sanctus Albinus prope Albigneyum.
- Saint-Aubin-de-Loquenay* (Sarthe, c^m de Fresnay-sur-Sarthe). — Loquenay; Sanctus Albinus de Loquenayo; Sanctus Albinus de Loqueneio.
- Saint-Aubin-de-Laigné* (Maine-et-Loire, c^m de Chalonnes). — Sanctus Albinus de Ligné; Sanctus Albinus de Laigneyo.
- Saint-Aubin-des-Bois* (Côtes-du-Nord, c^m de Jugon, c^m de Plédéliac). — Sanctus Albinus de Foresta.
- Saint-Aubin-des-Châteaux* (Loire-Inférieure, c^m de Châteaubriand). — Sanctus Albinus; Sanctus Albinus de Castris.
- Saint-Aubin-des-Coudrais* (Sarthe, c^m de la Ferté-Bernard). — Sanctus Albinus; Sanctus Albinus de Coul-dretis; Sanctus Albinus des Coul-drayes; Sanctus Albinus de Scalis.
- Saint-Aubin-des-Grois* (Orne, c^m de Nocé). — Sanctus Albinus.
- Saint-Aubin-des-Landes* (Ille-et-Vilaine, c^m de Vitré). — Sanctus Albinus de Landis.
- Saint-Aubin-du-Cormier* (Ille-et-Vilaine, arr. de Fougères). — Sanctus Albinus de Cormerio.
- Saint-Aubin-du-Désert* (Mayenne, c^m de Villaine-la-Juhel). — Sanctus Albinus de Deserto.
- Saint-Aubin-du-Pavail* (Ille-et-Vilaine, c^m de Châteaugiron). — Sanctus Albinus; Sanctus Albinus de Paveto; Sanctus Albinus du Pavail.
- Saint-Aubin-Fosse-Louvain* (Mayenne, c^m de Gorron). — Fovea Lupina; Sanctus Albinus de Fossa.
- Saint-Augustin* (Maine-et-Loire, c^m et c^m d'Angers). — Saint Augustin, près Angers; prieuré, 151 c. Cf. Sanctus Augustinus.
- Saint-Augustin-des-Bois* (Maine-et-Loire, c^m du Louroux-Béconnais). — Saint-Augustin des Bois; prieuré, 155 s. Cf. Sanctus Augustinus; Sanctus Augustinus de Nemoribus.
- Saint-Aubin de Ligné*, 1491. — *Saint-Aubin-de-Laigné* (Maine-et-Loire, c^m de Chalonnes).
- Saint-Avé* (Morbihan, c^m de Vannes). — Saint Avé, 321 s, 323 s; Sanctus Avé; Sanctus Ave; Sentevé.
- Saint-Avertin*, jadis *Vençay* (Indre-et-Loire, c^m de Tours). — Voir *Vençay*.
- Saint-Avit* (Eure-et-Loire, c^m de Châteaudun, c^m de Saint-Denis-les-Fonts). — Sanctus Avitus.
- Saint-Avit*,auj. *Saint-Isle* (Mayenne, c^m de Loiron). — Sanctus Avitus.
- Saint-Aygnan* (dominus de), 158 s. — Peut-être *Saint-Aignan* (Sarthe, c^m de Marolles-les-Braux).
- Saint-Barthélemy*, à *Saint-Florent* (Maine-et-Loire, c^m de Saumur, c^m de Saint-Hilaire-Saint-Florent). —

- Sanctus Bartholomeus; Sanctus Bartholomeus de Abbacia.
- Saint-Barthélemy* (Maine-et-Loire, c^m d'Angers). — Sanctus Bartholomeus.
- Saint-Barthélemy-des-Bois* (Ille-et-Vilaine, c^m de Plélan, c^m de Paimpont). — Sanctus Bartholomeus.
- Saint-Baudelle* (Mayenne, c^m de Mayenne). — Sanctus Baudelius; Sanctus Bauderius.
- Saint-Bauld* (Indre-et-Loire, c^m de Loches). — Sanctus Baldus; Sanctus Baudus.
- Saint-Benoist, chapelle, 247 A; à *Rochefort-sur-Loire* (Maine-et-Loire, c^m de Chalonnnes).
- Saint-Benoît, au Mans* (Sarthe). — Sanctus Benedictus; Sanctus Benedictus Cenomanensis.
- Saint-Benoit* (Indre-et-Loire, c^m d'Azay-le-Rideau). — Sanctus Benedictus de Morte.
- Saint-Benoit-des-Ondes* (Ille-et-Vilaine, c^m de Cancale). — Saint Benoist de Undis, eccl., 363 B.
- Saint-Benoit-sur-Sarthe* (Sarthe, c^m de la Suze, c^m de Chemiré-le-Gaudin). — Sanctus Benedictus super Sartam.
- Saint-Berthevin* (Mayenne, c^m de Laval). — Sanctus Berthevinus; Sanctus Berthevinus.
- Saint-Berthevin-la-Tanière* (Mayenne, c^m de Landivy). — Sanctus Berthevinus; Sanctus Berthevinus.
- Saint-Biez-en-Belin* (Sarthe, c^m d'Écommoy). — Sanctus Beatus.
- Saint-Blaise* (Maine-et-Loire, c^m et c^m de Durtal). — Sanctus Blasius.
- Saint-Blaise, à la Gravoyère* (Maine-et-Loire, c^m de Segré, c^m de Noyant-la-Gravoyère). — Sanctus Blasius.
- Saint-Blaise-des-Vignes* (Sarthe, c^m et c^m du Mans). — Sanctus Blasius; Sanctus Blasius; Sanctus Blazius.
- Saint-Blaise de Marigné*, prieuré, 258 C; à *Marigné* (Maine-et-Loire, c^m de Château-neuf-sur-Sarthe).
- Saint-Bomer* (Eure-et-Loir, c^m d'Au-
- thon). — Sanctus Bomerius; Sanctus Bometus.
- Saint-Bomer-les-Forges* (Orne, c^m de Domfront). — Sanctus Boamerus; Sanctus Bomerius.
- Saint-Branches* (Indre-et-Loire, c^m de Montbazou). — Sanctus Benignus.
- Saint-Brévin* (Loire-Inférieure, c^m de Paimbœuf). — Brain; Sanctus Brevennus; Sanctus Brevenus.
- Saint-Briac* (Ille-et-Vilaine, c^m de Pleurtuit). — Sanctus Briacus; Sanctus Briocus.
- Saint-Brice* (Mayenne, c^m de Grez-en-Bouère). — Sanctus Bricius.
- Saint-Brice* (Orne, c^m de Domfront). — Sanctus Bricius.
- Saint-Brice-en-Cogles* (Ille-et-Vilaine, arr. de Fougères). — Sanctus Bricius; Sanctus Bricius in Coglisco.
- Saint-Brienc* (Côtes-du-Nord). — Briocense; Briocensis.
- Saint-Brienc-de-Mauron* (Morbihan, c^m de Mauron). — Saint-Brienc de Mauron, eccl., 368 F. Cf. Sanctus Briocus.
- Saint-Brienc-des-Ifs* (Ille-et-Vilaine, c^m de Bécherel). — Sanctus Briocus.
- Saint-Broladre* (Ille-et-Vilaine, c^m de Pleine-Fougères). — Sanctus Broladrius; Sanctus Broladrus.
- Saint-Cado*, au diocèse de Saint-Malo. — Saint-Cado, prioratus, 373 B.
- Saint-Cado* (Morbihan, c^m et c^m de Belz). — Sanctus Caduocus; Sanctus Cazu.
- Saint-Cadreuc* (Côtes-du-Nord, c^m et c^m de Ploubalay). — Saint-Cadreuc; Sanctus Cadrocus.
- Saint-Calais* (Sarthe). — Casagiani; Sanctus Karilefus.
- Saint-Calais-du-Désert* (Mayenne, c^m de Couptrain). — Sanctus Karilefus; Sanctus Karilephus de Corduan, seu de Courtdouen.
- Saint-Galez-en-Sabnois* (Sarthe, c^m de Mamers). — Sanctus Karilephus.
- Saint-Caradec* (Côtes-du-Nord, c^m de Loudéac). — Mostaer Caradec; Moustær Caradec.
- Saint-Caradec* (Morbihan, c^m de Guémené). — Sanctus Caradocus Tregomel; Tregomael.
- Saint-Caradec-Hennebont* (Morbihan, c^m et c^m d'Hennebont). — Sanctus Caradocus prope Hennebont.
- Saint-Cadreuc, prioratus, 365 C. — *Saint-Cadreuc* (Côtes-du-Nord, c^m et c^m de Ploubalay).
- Saint-Carné* (Côtes-du-Nord, c^m de Dinan). — Sanctus Karnetus.
- Saint-Cast* (Côtes-du-Nord, c^m de Matignon). — Sanctus Castus.
- Saint-Célerin* (Sarthe, c^m de Montfort-le-Rotrou). — Sanctus Celerinus; Sanctus Cenericus.
- Saint-Cénéry* (Mayenne, c^m de Montsurs). — Sanctus Cerenidus; Sanctus Scerenedus.
- Saint-Chéron* (Sarthe, c^m de Conlie, c^m de Mézières-sous-Lavardin). — Sanctus Karannus.
- Saint-Christoffe de Mareil ou Maine, 247 C. — *Mareil-sur-Loir* (Sarthe, c^m de la Flèche).
- Saint-Christophe* (Indre-et-Loire, c^m de Neuvy-le-Roi). — Sanctus Christoforus.
- Saint-Christophe* (Mayenne, c^m de Craon, c^m de la Boissière). — Sanctus Christoforus.
- Saint-Christophe* (Morbihan, c^m et c^m de Lorient). — Sanctus Christophorus.
- Saint-Christophe-des-Bois* (Ille-et-Vilaine, c^m de Vitré). — Sanctus Christoforus de Bosco; Sanctus Christoforus de Nemore.
- Saint-Christophe-de-Valains* (Ille-et-Vilaine, c^m de Saint-Aubin-du-Cormier). — Sanctus Christoforus de Vallenis.
- Saint-Christophe-du-Jambet* (Sarthe, c^m de Beaumont). — Sanctus Christoforus; Sanctus Christoforus de Jambeto; Sanctus Christoforus in Jambeto.
- Saint-Christophe-du-Luat* (Mayenne, c^m d'Évron). — Sanctus Christoforus; Sanctus Christoforus de Luato.

- Saint-Christophe-en-Champagne* (Sarthe, c^m de Brulon). — Sanctus Christophorus; Sanctus Christoforus in Campania.
- Saint-Christophe de la Blouere*, cure, 254 D; prieuré, 254 B. — *La Blouère* (Maine-et-Loire, c^m de Beaupreau, c^m de Villedieu-la-Blouère).
- Saint-Cir de Cergé* (prior de), 115 B. — *Saint-Cyr-de-Sargé* (Loir-et-Cher, c^m de Montdoubleau, c^m de Sargé).
- Saint-Clément, à Craon* (Mayenne, arr. de Château-Gontier). — Saint-Clement de Craon, prieuré, 253 C; sacristie, 253 C. Cf. Sanctus Clemens Credonii; Sanctus Clemens de Credonio.
- Saint-Clément, à Nantes* (Loire-Inférieure). — Sanctus Clemens; Sanctus Clemens prope Nannetes.
- Saint-Clément, à Tours* (Indre-et-Loire). — Sanctus Clemens Turonensis.
- Saint-Clément-de-la-Place* (Maine-et-Loire, c^m du Louroux-Béconnais). — S. Clement de la Place, cure, 250 C. Cf. Sanctus Clemens de Platea.
- Saint-Colomban, à Quimperlé* (Finistère). — Sanctus Columbanus.
- Saint-Colomban* (Loire-Inférieure, c^m de Saint-Philbert-de-Grand-Lieu). — Sanctus Columbanus; Sanctus Columbanus seu Leobinus.
- Saint-Congard* (Morbihan, c^m de Rochefort). — Sanctus Congarus.
- Saint-Corentin* (Finistère, c^m de Pontcroix, c^m de l'Isle-de-Sein). — Sanctus Corentanus.
- Saint-Corneille* (Sarthe, c^m de Montfort). — Sanctus Cornelius.
- Saint-Cosme* (Indre-et-Loire, c^m de Tours, c^m de la Riche). — Sanctus Cosmas; Sanctus Cosmas de Insula.
- Saint-Cosme, à Chablis* (Yonne, c^m d'Auxerre). — Sanctus Cosmas de Chableys.
- Saint-Cosme-de-Vair* (Sarthe, c^m de Marmers). — Beata Maria de Ver; Convesium; Sanctus Cosmas de Vario; Sanctus Cosmas de Ver; Vernum.
- Saint-Coulomb* (Ille-et-Vilaine, c^m de Cancale). — Sanctus Columbanus.
- Saint-Crespin* (Maine-et-Loire, c^m de Montfaucon-sur-Moine). — Sanctus Crispinus.
- Saint-Cyr, à Nantes*. — Sanctus Ciriacus Nannetensis.
- Saint-Cyr, à Rennes* (Ille-et-Vilaine). — Sanctus Ciriacus.
- Saint-Cyr-de-Sargé* (Loir-et-Cher, c^m de Montdoubleau, c^m de Sargé). — Saint Cir de Cergé; Sanctus Ciriacus de Cergeio; Sanctus Sircus de Sergé.
- Saint-Cyr-du-Gault* (Loir-et-Cher, c^m d'Herbault). — Sanctus Ciriacus de Gado; Sanctus Ciriacus de Gaudo.
- Saint-Cyr-en-Bourg* (Maine-et-Loire, c^m de Montreuil-Bellay). — Saint-Sire.
- Saint-Cyr-en-Pail* (Mayenne, c^m de Prez-en-Pail). — Sanctus Ciriacus.
- Saint-Cyr-en-Retz* (Loire-Inférieure, c^m de Bourgneuf-en-Retz, c^m de Frenay). — Sanctus Ciriacus; Sanctus Ciriacus Radesiarum.
- Saint-Cyr-le-Gravelais* (Mayenne, c^m de Loiron). — Sanctus Ciriacus; Sanctus Sircus.
- Saint-Cyr-sur-Loire* (Indre-et-Loire, c^m de Tours). — Sanctus Ciriacus super Ligerim, vel supra Ligerim; Sanctus Ciriacus supra Ligerim.
- Saint-Cyran* (Indre, c^m de Mézières, c^m de Saint-Michel-en-Brenne). — Sanctus Sigirannus.
- Saint-Cyran*, auj. *Sainte-Radegonde* (Indre-et-Loire, c^m de Pressigny-le-Grand, c^m de Pressigny-le-Petit). — Sanctus Cirennius prope Bordas Guenent.
- Saint-Denis, à Candé* (Maine-et-Loire, arr. de Segré). — Sanctus Dionisius de Candeio, seu de Candeyo.
- Saint-Denis, à Doué* (Maine-et-Loire, arr. de Saumur), 195 A.
- Saint-Denis, à Nantes*. — Sanctus Dionisius; Sanctus Dionisius Nannetensis.
- Saint-Denis, à Rennes*. — Sanctus Dionisius; S. Dionisius Redonum.
- Saint-Denis, à Tours* (Indre-et-Loire). — Sanctus Dionisius; Sanctus Dionisius Turonensis.
- Saint-Denis* (Seine). — Sanctus Dionisius in Francia.
- Saint-Denis-d'Anjou* (Mayenne, c^m de Bierné). — Sanctus Dionisius in Andegavia.
- Saint-Denis-de-Gastines* (Mayenne, c^m d'Ernée). — Sanctus Dionisius de Gastines.
- Saint-Denis-des-Condrais* (Sarthe, c^m de Tuffé). — Sanctus Dionisius des Couldrays.
- Saint-Denis-de-Villette* (Orne, c^m de Juvigny-sous-Andaine). — Sanctus Dionisius de Villaneta; Villaneta.
- Saint-Denis-d'Orques* (Sarthe, c^m de Loué). — Sanctus Dionisius de Orquis. Cf. Beata Maria de Paro: Orques.
- Saint-Denis-du-Maine* (Mayenne, c^m du Meslay). — Sanctus Dionisius; Sanctus Dionisius in Cenomania.
- Saint-Denis-du-Tertre* (Sarthe, c^m de Montfort, c^m de Saint-Mars-de-la-Brière). — Sanctus Dionisius de Colle.
- Saint-Denis-Hors* (Indre-et-Loire, c^m d'Amboise). — Sanctus Dionisius Ambasia; Sanctus Dionisius de Ambasia.
- Saint-Didier* (Ille-et-Vilaine, c^m de Châteaubourg). — Sanctus Desiderius.
- Saint-Dolay* (Morbihan, c^m de la Roche-Bernard). — Saint-Dolay, 270 B. Cf. Sanctus Dolay; Sanctus Elmoldius; Sanctus Elvodus.
- Saint-Dominenc* (Ille-et-Vilaine, c^m de Tinténiac). — Saint-Domineuc, eccl. parochialis, 367 B; thesaurarius, 367 B.
- Saint-Donatien* (Loire-Inférieure, c^m et c^m de Nantes). — Sancti Donatianus et Rogatianus; Sanctus Donatianus; Sanctus Donatianus prope Nannetes.
- Sainte-Barbe, à Saint-Ulphace* (Sarthe, c^m de Montmirail). — Sancta Barbara.
- Sainte-Brigitte, à la Chapelle-Bouziac*

- (Ille-et-Vilaine, c^m de Maure). — Sancta Brigida. Cf. Tiercent.
- Sainte-Brigitte* (Côtes-du-Nord, c^m et c^m de Merdrignac). — Sancta Brigitta.
- Sainte-Catherins*, à Blossac (Ille-et-Vilaine, c^m de Guichen, c^m de Goven). — Sancta Catharina in ecclesia de Goven.
- Sainte-Catherine*, à Domfront (Orne). — Sancta Katerina de Dono Fronte.
- Sainte-Catherine*, à Laval (Mayenne). — Sancta Katherina de Laval.
- Sainte-Catherine*, à Neuville (Maine-et-Loire, c^m du Lion-d'Angers, c^m de Grez-Neuville). — Sainte-Katherine de Neuville.
- Sainte-Catherine*, à Quimperlé (Finistère). — Sancta Katerina de Kemperlé.
- Sainte-Cécile* (Sarthe, c^m du Château-du-Loir, c^m de Flée). — Sancta Cecilia.
- Sainte-Cérotte* (Sarthe, c^m de Saint-Calais). — Sancta Cerota; Sancta Sissiddis.
- Sainte-Christine* (Maine-et-Loire, c^m de Chemillé). — Sancta Christina.
- Sainte-Colombe*, à la Flèche (Sarthe). — Sainte-Colombe de la Flèche; Sancta Columba; Sancta Columba de Fixa.
- Sainte-Colombe* (Ille-et-Vilaine, c^m de Rbétiers). — Sancta Columba.
- Sainte-Colombe de la Flèche*, 247 D. — *Sainte-Colombe* (Sarthe, c^m et c^m de la Flèche).
- Sainte-Croix*, à Angers. — Sancta Crux; Sancta Crux Andegavensis.
- Sainte-Croix*, à Châteaugiron (Ille-et-Vilaine). — Sancta Crux Castrigironis.
- Sainte-Croix*, à Guingamp (Côtes-du-Nord). — Sancta Crux; Sancta Crux de Guengampo. seu juxta Gingampum.
- Sainte-Croix*, à Josselin (Morbihan, arr. de Plœrmel). — Sancta Crux; Sancta Crux de Castro Jocelini; Sancta Crux prope Josselinum.
- Sainte-Croix*, à Macheocol (Loire-Inférieure, arr. de Nantes). — Sancta Crux de Macheocolio.
- Sainte-Croix*, à Nantes. — Sancta Crux Major; Sancta Crux Nannetensis.
- Sainte-Croix*, à Poitiers. — Sancta Crux Pictavensis.
- Sainte-Croix*, à Rochefort-sur-Loire (Maine-et-Loire, c^m de Chalennes). — Sancta Crux de Rupe Forti.
- Sainte-Croix*, à Tours. — Sancta Crux Turonensis.
- Sainte-Croix*, à Vitré (Ille-et-Vilaine). — Sancta Crux de Vitreio.
- Sainte-Croix* (Mayenne, c^m de Laval, c^m de l'Huisserie). — Sancta Crux.
- Sainte-Croix* (Sarthe, c^m et c^m du Mans). — Sancta Crux; Sancta Crux prope Cenomanos.
- Sainte-Foy* (Maine-et-Loire, c^m de Thouarcé, c^m de Saint-Lambert-du-Lattay). — Sancta Fides.
- Sainte-Gauburge*, à Bonnetable (Sarthe, arr. de Mamers). — Sanctus Gauburgis.
- Sainte-Gemme-d'Andigné* (Maine-et-Loire, c^m de Segré). — Sainte-Gemme près Segré; Sancta Gemma; Sancta Jama; Sancta Jama, prope Segreyum.
- Sainte-Gemme-le-Robert* (Mayenne, c^m d'Évron). — Sancta Jama; Sancta Jama Roberti.
- Sainte-Gemme* près Segré, cure, 250 A; prieuré, 250 A. — *Sainte-Gemme d'Andigné* (Maine-et-Loire, c^m de Segré).
- Sainte-Gemme-sur-Loire* (Maine-et-Loire, c^m des Ponts-de-Cé). — Sancta Gemma; Sancta Jama; Sancta Jama supra Ligerim; Sancta Jemma super Ligerim.
- Sainte-Geneviève*, à Maillé, auj. Luynes (Indre-et-Loire, c^m de Tours). — Sancta Genovefa de Maillé; Sancta Genovefa de Mailliaco; Sancta Genovefa de Maillé.
- Sainte-Honorine* (Loire-Inférieure, c^m de Nort, c^m de Héric). — Sancta Honorata.
- Sainte-Jamme-sur-Sarthe* (Sarthe, c^m de Ballon). — Sancta Jama; Sancta Jama supra Sartam.
- Sainte-Juliette* (Indre-et-Loire, c^m de Pressigny-le-Grand, c^m de Saint-Flovier). — Sancta Julita.
- Sainte-Katherine* de Neuville, 248 I. — *Sainte-Catherine*, à Neuville (Maine-et-Loire, c^m du Lion-d'Angers, c^m de Grez-Neuville).
- Sainte-Katherine* de Sceaux, 248 H; à Sceaux (Maine-et-Loire, c^m de Châteauneuf-sur-Sarthe).
- Sainte-Luce* (Loire-Inférieure, c^m de Carquefou). — Chessail; Sancta Lucia.
- Sainte-Lumine-de-Clisson* (Loire-Inférieure, c^m de Clisson). — Sancta Lumina; Sanctus Leobinus prope Clicium; Sanctus Luminus juxta Clicium; Sanctus Luminus prope Clicium.
- Sainte-Lumine-de-Coutais* (Loire-Inférieure, c^m de Saint-Philbert-de-Grandlieu). — Sanctus Leobinius; Sanctus Leobinus.
- Sainte-Madeleine*. Voir *Madeleine* (la).
- Sainte-Madeleine*, à Bréal-sous-Montfort (Ille-et-Vilaine, c^m de Plélan). — Magdalena de Breal.
- Sainte-Marie-du-Bois* (Mayenne, c^m de Lassay). — Beata Maria de Bosco.
- Sainte-Maure* (Indre-et-Loire, arr. de Chinon). — Sancta Maura; Sanctus Maximianus de Sancta Maura; Maximinus de Sancta Maura; Sanctus Maximus de Sancta Maura.
- Sainte-Opportune* (Loire-Inférieure, c^m et c^m de Saint-Père-en-Retz). — Sancta Oportuna.
- Sainte-Osmane* (Sarthe, c^m de Saint-Calais). Voir *Saint-Osmane*.
- Sainte-Pazanne* (Loire-Inférieure, c^m du Pellerin). — Sainte-Pasane, eccl., 270 I. Cf. Sancta Peccina; Sancta Picina; Sancta Pristina Pesenna.
- Sainte-Plaine* (Mayenne, c^m de Châteaue-Gontier, c^m de Cossé-le-Vivien). — Sancta Plana.

- Sainte-Radegonde*, à Nantes. — Sancta Radegondis; Sancta Radegundis Nannetensis.
- Sainte-Radegonde* (Indre-et-Loire, c^m de Pressigny-le-Grand, c^m de Pressigny-le-Petit). — Sanctus Cirennius prope Bordas Guenent.
- Sainte-Radegonde* (Indre-et-Loire, c^m de Tours). — Sanctus Audoenus Majoris Monasterii.
- Sainte-Sabine* (Sarthe, c^m de Conlie). — Sancta Sabina.
- Sainte-Suzanne* (Mayenne, arr. de Laval). — Sancta Susana; Sancta Suzanna.
- Sainte-Urielle* (Ille-et-Vilaine, c^m de Broons, c^m de Trédias). — Sancta Uriellis.
- Saint-Effredec*, 304 c. — *Saint-Évarzec* (Finistère, c^m de Fouesnant).
- Saint-Ellier* (Maine-et-Loire, c^m de Thouarcé). — Sanctus Elarius; Sanctus Elerius.
- Saint-Ellier* (Mayenne, c^m de Landivy). — Sanctus Elerius.
- Saint-Ellier-les-Bois* (Orne, c^m de Carrouges). — Sanctus Elerius; Sanctus Helerius.
- Saint-Éloi*, à Angers. — Sanctus Eligius Andegavensis.
- Saint-Éloi*, ou *l'Orme-Robert*, à Tours (Indre-et-Loire). — Ulmus Roberti.
- Saint-Éloi* (Finistère, c^m de Daoulas, c^m d'Irvillac). — Sanctus Dolitus.
- Saint-Énogat* (Ille-et-Vilaine, c^m de Pleurtuit, c^m de Dinard-Saint-Énogat). — Sanctus Enogatus.
- Saint-Épain* (Indre-et-Loire, c^m de Sainte-Maure). — Sanctus Spanus.
- Saint-Erblon* (Ille-et-Vilaine, c^m de Rennes). — Sanctus Ermellandus; Sanctus Hermelandus.
- Saint-Erblon* (Mayenne, c^m de Saint-Aignan-sur-Roé). — Saint-Erblon, ecl., 237 d.
- Saint-Étienne*, à *Château-Gontier* (Mayenne). — Castrum Gonterii; Sanctus Stephanus.
- Saint-Étienne*, à Guer (Morbihan, arr. de Pleörmel). — Sanctus Stephanus.
- Saint-Étienne*, à Rennes. — Sanctus Stephanus; Sanctus Stephanus prope Redones.
- Saint-Étienne*, à Tours. — Sanctus Stephanus Turonensis.
- Saint-Étienne-de-Chigny* (Indre-et-Loire, c^m de Tours). — Eschigneium; Sanctus Stephanus de Chedigneyo; Sanctus Stephanus de Chigneio; Sanctus Stephanus de Eschigné.
- Saint-Étienne-de-Falaise* (Sarthe, c^m de Beaumont, c^m de Juillé). — Sanctus Stephanus juxta Pontem Novum.
- Saint-Étienne-de-Mer-Morte* (Loire-Inférieure, c^m de Machecoul). — Sanctus Stephanus de Mala Morte.
- Saint-Étienne-de-Monluc* (Loire-Inférieure, arr. de Saint-Nazaire). — Sanctus Stephanus de Monte Luci; Sanctus Stephanus de Monte Lucii; Sanctus Stephanus de Montluz.
- Saint-Étienne-des-Guérets* (Loir-et-Cher, c^m d'Herbault). — Sanctus Stephanus de Blemars.
- Saint-Étienne-en-Cogles* (Ille-et-Vilaine, c^m de Saint-Brice-en-Cogles). — Sanctus Stephanus de Coglais; Sanctus Stephanus de Coglisto.
- Saint-Eusèbe*, à Genes (Maine-et-Loire, arr. de Saumur). — Sanctus Eusebius; Sanctus Eusebius de Genis.
- Saint-Eustache* (cardinal de). Voir Arnaldus de Via.
- Saint-Eutrope*, à Angers (Maine-et-Loire). — Saint-Eutrope de l'Esvière, prieuré, 253 c. Cf. Sanctus Eutropius.
- Saint-Eutrope* (Mayenne, c^m et c^m de Craon). — Saint-Eutrope, près Craon, prieuré, 253 c. Cf. Sanctus Eutropius.
- Saint-Évarzec* (Finistère, c^m de Fouesnant). — Sainct-Effredec; Sandevardec.
- Saint-Évroul*, à Angers. — Sanctus Ebrulphus in Civitate.
- Saint-Évroult-Notre-Dame* (Orne, c^m de la Ferté-Fresnel). — Sanctus Eberulfus; Sanctus Evrulfus.
- Saint-Fiacre* (Loire-Inférieure, c^m de Vertou). — Sanctus Hilarius de Cugnon, alias Sanctus Fiacrus; Sanctus Hilarius seu Fiacrus de Cuno; Sanctus Hilarius de Cuno, alias Sanctus Fiacrus du Coing.
- Saint-Fleurant*, près Saulmear, abbaye, 255 c. — *Saint-Florent* (Maine-et-Loire, c^m de Saumur, c^m de Saint-Hilaire-Saint-Florent).
- Saint-Florent*, au *château de Saumur* (Maine-et-Loire). — Castrum Salmuri; Sanctus Florentius de Castro.
- Saint-Florent* (Maine-et-Loire, c^m de Saumur, c^m de Saint-Hilaire-Saint-Florent). — Sanctus Florancius; Sanctus Florencius prope Salmurum; Sanctus Florencius Salmurii; Sanctus Florentius; Sanctus Florentius de Salmuro, seu prope Salmurum.
- Saint-Florent-le-Vieil* (Maine-et-Loire, arr. de Cholet). — Sanctus Florancius Vetus; Sanctus Florencius; Sanctus Florentius Vetus.
- Saint-Florentin*, à Amboise (Indre-et-Loire, arr. de Tours). — Sanctus Florentinus de Ambazia.
- Saint-Flovier* (Indre-et-Loire, c^m de Pressigny-le-Grand). — Sanctus Flovdoveus.
- Saint-Fort* (Mayenne, c^m de Château-Gontier). — Saint-Fort, ecl., 236 a.
- Saint-Frambault*, près Roézé (Sarthe, c^m de la Suze, c^m de Roézé). — Sanctus Frambaldus; Sanctus Frambaudus.
- Saint-Frambault* (Sarthe, c^m du Grand-Lucé, c^m de Saint-Georges-de-Lacoué). — Sanctus Frambaldus in parrochia de Lacquoué.
- Saint-Frambault-de-Prières* (Mayenne, c^m de Mayenne). — Praeris; Sanctus Frambaldus de Precibus.
- Saint-Frambault-sur-Pisse* (Mayenne, c^m de Passais). — Sanctus Frambaudus; Sanctus Frambaldus supra Piscem.

- Saint-Frambauld** (Johanna de).
Saint-Front (Mayenne, c^m de Landivy, c^m de Saint-Mars-sur-la-Futaie). — Sanctus Fronto.
- Saint-Gatien**, à **Saint-Donatien** (Loire-Inférieure, c^m et c^m d'Angers). — Sanctus Gacianus.
- Saint-Gault** (Mayenne, c^m de Château-Gontier). — Saint Gault, près Quelaines, 247 F. Cf. Sanctus Gallus; Sanctus Gaultus.
- Saint-Genou** (Indre, c^m de Buzançais). — Sanctus Genulphus.
- Saint-Georges**, à **Chemillé** (Maine-et-Loire, arr. de Cholet). — Sanctus Georgius.
- Saint-Georges**, à **Dangeul** (Sarthe, c^m de Marolles). — Sanctus Georgius de Dangeolio; Sanctus Georgius de Danjolio.
- Saint-Georges**, à **la Haye-Descartes** (Indre-et-Loire, arr. de Loches). — Sanctus Georgius de Haia; Sanctus Georgius de Haya.
- Saint-Georges**, à **Plougasnou** (Finistère, c^m de Lannion). — Sanctus Georgius de Plogano.
- Saint-Georges**, à **Rennes** (Ille-et-Vilaine). — Sanctus Georgius; Sanctus Georgius apud Redones; Sanctus Georgius prope Redones; Sanctus Georgius Redonensis.
- Saint-Georges**, à **Saint-Jean-du-Petit-Montrevault** (Maine-et-Loire, c^m de Montrevault, c^m de Saint-Pierre-Montlimart). — Sanctus Georgius.
- Saint-Georges-Buttavent** (Mayenne, c^m de Mayenne). — Sanctus Georgius de Boutavant; Sanctus Georgius de Quitay.
- Saint-Georges-Châtelais** (Maine-et-Loire, c^m de Doué). — Castrum Anceruli; Sanctus Georgius de Castro Anceruli; Sanctus Georgius de Castro Anseris.
- Saint-Georges-de-Gréhaigne** (Ille-et-Vilaine, c^m de Pleine-Fougères). — Grehaingne; Greheyne; Sanctus Georgius.
- Saint-Georges-de-Lacoué** (Sarthe, c^m du Grand-Lucé). — Sabonarius; Sanctus Georgius de la Cawé; Sanctus Georgius de la Coué.
- Saint-Georges de Menil**, cure, 254 c; prieuré, 253 F. — **Ménil** (Mayenne, arr. de Château-Gontier).
- Saint-Georges-de-Poiltré** (Mayenne, c^m de Saint-Aignan, c^m de la Roë). — Saint-Georges des Polletreis.
- Saint-Georges-de-Reintembault** (Ille-et-Vilaine, c^m de Louvigné-du-Désert). — Restambaut; Sanctus Georgius de Rostembault.
- Saint-Georges des Polletreis**, chapelle, 253 A. — **Saint-Georges-de-Poiltré** (Mayenne, c^m de Saint-Aignan, c^m de la Roë).
- Saint-Georges-les-Sept-Voies** (Maine-et-Loire, c^m de Gonnes). — Sanctus Georgius de Septem Viis; Septem Vie.
- Saint-Georges-du-Bois** (Loir-et-Cher, c^m de Montoire, c^m de Saint-Martin-des-Bois). — Sanctus Egidius de Nemore (*sic*); Sanctus Georgius; Sanctus Georgius de Bosco; Sanctus Georgius de Nemore.
- Saint-Georges-du-Bois** (Maine-et-Loire, c^m de Beaufort). — S. Georges du Bois, prieuré, 252 K. Cf. Sanctus Georgius de Bosco.
- Saint-Georges-du-Bois** (Sarthe, c^m du Mans). — Ludna; Lunna; Sanctus Georgius de Bosco; Sanctus Georgius de Nemore.
- Saint-Georges-du-Plain** (Sarthe, c^m et c^m du Mans). — Parvus Sanctus Georgius; Sanctus Georgius de Plano.
- Saint-Georges-du-Rosay** (Sarthe, c^m de Bonnétable). — Sanctus Georgius de Rosayo; Sanctus Georgius de Rosoy.
- Saint-Georges-le-Fitchard** (Mayenne, c^m de Meslay). — Sanctus Georgius; Sanctus Georgius de Feschal.
- Saint-Georges-le-Gaultier** (Sarthe, c^m de Fresnay-sur-Sarthe). — Sanctus Georgius Galteri seu Galterii; Sanctus Georgius le Gautier.
- Saint-Georges-sur-Cher** (Loir-et-Cher, c^m de Montrichard). — Sanctus Georgius; Sanctus Georgius super Carum; Sanctus Georgius supra Carum; Sanctus Georgius supra Karum.
- Saint-Georges-sur-Erve** (Mayenne, c^m d'Évron). — Sanctus Georgius super (seu supra) Arvam.
- Saint-Georges-sur-Loire** (Indre-et-Loire, c^m de Vouvray c^m de Rochecorbon). — Sanctus Georgius.
- Saint-Georges-sur-Loire** (Maine-et-Loire, arr. d'Angers). — Saint-Georges sur Loyre, abbaye, 254 B, 255 K. Cf. Sanctus Georgius; Sanctus Georgius supra Ligerim.
- Saint-Gérton** (Loire-Inférieure, c^m d'Anceis). — Sanctus Gereoo; Sanctus Giro.
- Saint-Germain**, à **Bourgueil** (Indre-et-Loire, c^m de Chinon). — Saint-Germain, à Bourgueil, cure, 253 A. Cf. Sanctus Germanus de Burgolio.
- Saint-Germain**, à **Noyen-sur-Sarthe** (Sarthe, c^m de Malicorne). — Sanctus Germanus de Noiens; Sanctus Germanus de Noyennio.
- Saint-Germain**, à **Rennes**. — Sanctus Germanus apud Redones.
- Saint-Germain** (Maine-et-Loire, c^m de Candé, c^m de Freigné). — Sanctus Germanus; S. Germanus prope Frigneium.
- Saint-Germain** (Maine-et-Loire, c^m et c^m de Montfaucon). — Sanctus Germanus de Monte Falconis; Sanctus Germanus prope Montem Falconem.
- Saint-Germain-d'Arcé** (Sarthe, c^m du Lude). — Saint-Germain d'Arcé, 254 B. Cf. Sanctus Germanus de Arceyo.
- Saint-Germain-d'Anzure** (Mayenne, c^m de Mayenne). — Sanctus Germanus super Ansuram; Unxuria.
- Saint-Germain-de-Coulamer** (Mayenne, c^m de Villaines-la-Juhel). — Collamer; Sanctus Germanus de Curia Maris.
- Saint-Germain-de-la-Coudre** (Sarthe, c^m de Beaumont-sur-Sarthe). — Sanctus Germanus de Corulo.
- Saint-Germain-de-la-Mer** (Côtes-du-

- Nord, c^m et c^m de Matignon). — Sanctus Germanus.
- Saint-Germain-de-l'Hommet* (Mayenne, c^m de Château-Gontier, c^m de Fromentières). — Sanctus Germanus.
- Saint-Germain-des-Prés* (Ille-et-Vilaine, c^m de Pipriac, c^m de Lobéac). — Sanctus Germanus.
- Saint-Germain-des-Prés* (Maine-et-Loire, c^m de Saint-Georges-sur-Loire). — Saint-Germain des Prez, 247 n. Cf. Germanus de Varenna.
- Saint-Germain-du-Corbeis* (Orne, c^m d'Allençon). — Corbeis; Sanctus Germanus de Corbeis.
- Saint-Germain-du-Pinel* (Ille-et-Vilaine, c^m d'Argentré). — Sanctus Germanus de Pinello.
- Saint-Germain-du-Val* (Sarthe, c^m de la Flèche). — Sanctus Germanus de Valle.
- Saint-Germain-en-Cogles* (Ille-et-Vilaine, c^m de Saint-Brice-en-Cogles). — Sanctus Germanus de Coglais; Sanctus Germanus in Coglisco.
- Saint-Germain-en-Saint-Laud*, à Angers (Maine-et-Loire). — Sanctus Germanus; Sanctus Germanus Sancti Laudi.
- Saint-Germain-le-Fouilloux* (Mayenne, c^m de Laval). — Sanctus Germanus; Sanctus Germanus de Fouilloux.
- Saint-Germain-le-Guillaume* (Mayenne, c^m de Chailland). — Sanctus Germanus Guillelmi.
- Saint-Germain-sous-Daumeray* (Maine-et-Loire, c^m de Durtal, c^m de Daumeray). — Sanctus Germanus; Sanctus Germanus de Daumeré.
- Saint-Germain-sur-Ille* (Ille-et-Vilaine, c^m de Saint-Aubin-d'Aubigné). — Sanctus Germanus super Insulam.
- Saint-Germain-sur-Indre* (Indre-et-Loire, c^m de Loches, c^m de Saint-Jean-Saint-Germain). — Sanctus Germanus de Pratis; Sanctus Germanus prope Lochas.
- Saint-Germain-sur-Vienne* (Indre-et-Loire, c^m de Chinon). — Sanctus Germanus; Sanctus Germanus de Pratis de Canda; Sanctus Germanus prope Candam.
- Saint-Gervais*, à Pressigny-le-Grand (Indre-et-Loire, c^m de Loches). — Sanctus Gervasius de Precigné, etc.
- Saint-Gervais*, à Tours. — Sancti Gervasius et Protasius.
- Saint-Gervais-de-Vic* (Sarthe, c^m de Saint-Calais). — Vicus.
- Saint-Gervais-en-Belin* (Sarthe, c^m d'Écommoy). — Sanctus Gervasius in Belino.
- Saint-Gildas*, à Auray (Morbihan, arr. de Lorient). — Sanctus Gildas de Elraio; Sanctus Gildasius Alraii.
- Saint-Gildas-de-Ruis* (Morbihan, c^m de Sarzeau). — Ruiensis; Sanctus Gildasius Ruiensis; Sanctus Golstanus de Reuisio; Sanctus Guidasius de Ruis; Sanctus Gustannus Ruiensis.
- Saint-Gildas-des-Bois* (Loire-Inférieure, arr. de Saint-Nazaire). — Saint-Gildas des Bois, 289, note 1. Cf. Sanctus Gildasius de Nemore.
- Saint-Gilles*, à Bierné (Mayenne, arr. de Château-Gontier). — Sanctus Egidius de Vrané alias Bierné.
- Saint-Gilles*, à Chemillé (Maine-et-Loire, arr. de Cholet). — Sanctus Egidius; Sanctus Egidius de Chamilliac.
- Saint-Gilles*, à Clisson (Loire-Inférieure, arr. de Nantes). — Sanctus Egidius.
- Saint-Gilles*, à l'Isle-Bouchard (Indre-et-Loire, arr. de Chinon). — Sanctus Egidius de Insula.
- Saint-Gilles* (Ille-et-Vilaine, c^m de Mordelles). — Sanctus Egidius.
- Saint-Gilles* (Maine-et-Loire, c^m de Montfaucon, c^m de Saint-Germain). — Sanctus Egidius prope Montem Falconem.
- Saint-Gilles* (Maine-et-Loire, c^m de Pouancé, c^m de Grugé-l'Hôpital). — Burgum Sancti Egidii; Sanctus Egidius.
- Saint-Gilles* (Morbihan, c^m et c^m d'Hennebont). — Saint Gilles de Hennebont, 314, note 2. Cf. Sanctus Egidius; Sanctus Egidius de Loco Christi; Sanctus Egidius de Loco Christi prope Hennebont; Sanctus Egidius prope Hennebont.
- Saint-Gilles-de-la-Plaine* (Sarthe, c^m et c^m de Saint-Paterne). — Sanctus Egidius de Plana.
- Saint-Gilles-des-Gabrets*, au foubourg du Mans. — Sanctus Egidius de Garitis.
- Saint-Gilles-des-Marais* (Orne, c^m de Domfront). — Sanctus Egidius de Maretis.
- Saint-Gilles-Pligeau* (Côtes-du-Nord, c^m de Saint-Nicolas-du-Pâlem). — Pligau; Pligeau; Ploegeau.
- Saint-Glen* (Côtes-du-Nord, c^m de Montcontour). — Sanctus Glenus.
- Saint-Gondran* (Ille-et-Vilaine, c^m de Hédé). — Saint-Gondran, eccl., 366 r.
- Saint-Gonlay* (Ille-et-Vilaine, c^m de Montfort-sur-Meu). — Saint-Gonlay, eccl., 372 A. Cf. Sanctus Gonlexus.
- Saint-Gonnery* (Morbihan, c^m de Pontivy). — Sanctus Gonerius; Sanctus Gonerius.
- Saint-Gouëno* (Côtes-du-Nord, c^m de Collinée). — Sanctus Godenovus.
- Saint-Gourgon* (Loir-et-Cher, c^m de Saint-Amand). — Sanctus Gorgonius.
- Saint-Goustan*, faub. d'Auray (Morbihan, arr. de Lorient). — Sanctus Golstannus; Sanctus Gulstanus Alraii; Sanctus Gustanus Alraii.
- Saint-Goustan*, auj. *Saint-Gildas-de-Ruis* (Morbihan, c^m de Sarzeau). — Sanctus Golstanus de Reuisio; Sanctus Gustannus, seu Sanctus Gustanus Ruiensis.
- Saint-Gouvry* (Morbihan, c^m de Rohan). — Sanctus Gobritus; Sanctus Gobritus; Sanctus Goverius.
- Saint-Gravé* (Morbihan, c^m de Rochefort). — Sancta Gravidia.
- Saint-Grégoire* (Ille-et-Vilaine, c^m de Rennes). — Sanctus Gregorius.
- Saint-Guen* (Morbihan, c^m et c^m de

- Vannes). — *Saint-Guen* (prior de), 313 n.
- Saint-Guenaël* (Morbihan, c^m de Pontscorff, c^m de Caudan). — Locus Guennaëli.
- Saint-Guerin* (cappellania vocata de), 212 B; à Brissac (Maine-et-Loire, c^m de Thouarce).
- Saint-Guingalois*, à *Château-du-Loir* (Sarthe, arr. de Saint-Calais). — Sancti Guingalais et Salvator; Sanctus Guingaloëus.
- Saint-Guingalois* (Sarthe, c^m de Condie, c^m de Tennie). — Sanctus Guingaloëus in parrochia de Tannia.
- Saint-Guinou* (Ille-et-Vilaine, c^m de Châteauneuf-de-Bretagne). — Sanctus Guicenus.
- Saint-Hélen* (Côtes-du-Nord, c^m de Dinan). — Sanctus Elenus.
- Saint-Hélier* (Ille-et-Vilaine, c^m et c^m de Rennes). — Sanctus Helerius.
- Saint-Herblain* (Loire-Inférieure, c^m de Nantes). — *Saint-Herblain*, 284 c. Cf. Sanctus Hermelandus prope Coëron; Sanctus Hermelandus prope Couëron; Sanctus Hermelandus prope Nannetas; Sanctus Hermelandus prope Couairon.
- Saint-Herblon* (Loire-Inférieure, c^m d'Anceis). — Sanctus Elmelandus de Russeria; Sanctus Ermelandus de Roseria; Sanctus Hermelandus de Rousseria; Sanctus Hermelandus de Rouxeria; Sanctus Hermelandus de la Rouxiere.
- Saint-Hernin* (Finistère, c^m de Carhaix). — Sanctus Eherninus; Sanctus Hornanus; Sanctus Herninus.
- Saint-Hilaire*, au Mans. — Sanctus Hilarius; Sanctus Hilarius Cenomansis; Sanctus Hylarius.
- Saint-Hilaire*, à Tours. — Sanctus Hilarius, seu Sanctus Hillarius Turonensis; Sanctus Hylarius Turonensis.
- Saint-Hilaire-de-Chaléons* (Loire-Inférieure, c^m de Bourgneuf). — Sanctus Hilarius; Sanctus Hilarius de Chaléon; Sanctus Hilarius de Chaléon.
- Saint-Hilaire-des-Landes* (Ille-et-Vilaine, c^m de Saint-Brice-en-Cogles). — Sanctus Hilarius de Landis; Sanctus Hylarius de Landis.
- Saint-Hilaire-des-Landes* (Mayenne, c^m de Chailland). — Sanctus Hilarius de Landis.
- Saint-Hilaire-du-Bois* (Loire-Inférieure, c^m de Clisson). — Sanctus Hilarius de Bosco, alias de Nemore; Sanctus Hilarius de Nemore.
- Saint-Hilaire-l'Abbaye* (Maine-et-Loire, c^m de Saumur, c^m de Saint-Hilaire-Saint-Florent). — Sanctus Hilarius de Salmuro; Sanctus Hylarius; Sanctus Hylarius de Abbacia.
- Saint-Hilaire-le-Lierru* (Sarthe, c^m de Tuffé). — Sanctus Hillarius de Lierru.
- Saint-Hippolyte*, autrement dit *la Chapelle-Saint-Hippolyte* (Indre-et-Loire, c^m de Loches). — Capellania Sancti Ypoliti; Capella Sancti Ypoliti.
- Saint-Hippolyte* (Maine-et-Loire, c^m de Montreuil-Bellay, c^m de Saint-Just-sur-Dive). — *Saint-Hippolyte* d'Arle, prieuré, 253 n. Cf. Sanctus Ypolitus; Sanctus Yppolitus.
- Saint-Honoré* (Finistère, c^m et c^m de Plogastel-Saint-Germain). — Sanctus Honoratus.
- Saint-Idene* (Ille-et-Vilaine, c^m de Saint-Malo, c^m de Paramé). — Sanctus Ydocus.
- Saint-Iger* (Morbihan, c^m de la Trinité, c^m de Ménéac). — *Saint-Yger*, eccl., 369 D.
- Saint-Igneo* (Côtes-du-Nord, c^m de Jugon). — Sanctus Ignocus.
- Saint-Isle* (Mayenne, c^m de Loiron). — Sanctus Avitus.
- Saint-Jacques*, à Benais (Indre-et-Loire, c^m de Bourgueil). — Sanctus Jacobus de Benais.
- Saint-Jacques*, à Clisson (Loire-Inférieure, arr. de Nantes). — Sanctus Jacobus de Clicio.
- Saint-Jacques*, à Dinan (Côtes-du-Nord). — Sanctus Jacobus.
- Saint-Jacques*, à la Flèche (Sarthe). —
- Saint-Jacques de la Flèche*; Sanctus Jacobus de Fixa.
- Saint-Jacques*, à *Montfaucon-sur-Moine* (Maine-et-Loire, arr. de Cholet). — Mons Falconis; Sanctus Jacobus de Monte Falconis.
- Saint-Jacques*, à la Roche-Bernard (Morbihan, arr. de Vannes). — Sanctus Jacobus.
- Saint-Jacques* (Ille-et-Vilaine, c^m et c^m de Montfort-sur-Meu). — Sanctus Jacobus de Montfort.
- Saint-Jacques* (Morbihan, c^m de la Gacilly, c^m de Carentoir). — Sanctus Jacobus.
- Saint-Jacques de Boutigné*, prieuré, 253 E. — *Boutigny* (Mayenne, c^m et c^m de Craon).
- Saint-Jacques-de-la-Brasse*, auj. *Saint-Roch-sur-Égrenne* (Orne, c^m de Passais). — Sanctus Jacobus in Bras-sia.
- Saint-Jacques de la Flèche*, prieuré, 256 A. — *Saint-Jacques*, à la Flèche.
- Saint-Jacques-de-la-Lande* (Ille-et-Vilaine, c^m de Rennes). — Sanctus Jacobus de Landis.
- Saint-Jacques-des-Guérets* (Loir-et-Cher, c^m de Montoire). — Gareis (de); Garex.
- Saint-Jacques-lès-Angers* (Maine-et-Loire, c^m et c^m d'Angers). — Sanctus Jacobus Andegavis.
- Saint-Jacut* (Morbihan, c^m d'Allaire). — Sanctus Jacutus.
- Saint-Jacut-de-la-Mer* (Côtes-du-Nord, c^m de Ploubalay). — Sanctus Jacobus; Sanctus Jacutus.
- Saint-Jean*, à Dinan (Côtes-du-Nord). — Sanctus Johannes de Dyonanno.
- Saint-Jean*, à Langeais (Indre-et-Loire, arr. de Chinon). — Beatus Johannes de Langesio; Sanctus Johannes de Langés; Sanctus Johannes de Langés, seu de Lengés.
- Saint-Jean*, à *Montfaucon-sur-Moine* (Maine-et-Loire, arr. de Cholet). — Sanctus Johannes de Monte Falconis; Sanctus Johannes Montis Falconis.
- Saint-Jean*, à *Montfort-sur-Meu* (Ille-et-

- Vilaine). — Sanctus Johannes de Montfort; Sanctus Johannes Montis Fortis.
- Saint-Jean, à Nantes.* — Sanctus Johannes.
- Saint-Jean, au Petit-Montrevault* (Maine-et-Loire, c^m de Montrevault, c^m de Saint-Pierre-Montlimart). — Parvus Mons Rebelli; Sanctus Johannes.
- Saint-Jean, à Rennes.* — Sanctus Johannes prope Redones.
- Saint-Jean, au diocèse du Mans* (doyné de Sillé-le-Guillaume). — Sanctus Johannes juxta Bercon.
- Saint-Jean* (Maine-et-Loire, c^m et c^m de Gennes). — Saint-Jean de Gennes, chapelle, 251 A.
- Saint-Jean* (Morbihan, c^m et c^m de Questembert). — Hospitalarii.
- Saint-Jean* ou *Chantepie* (Sarthe, c^m de Sablé, c^m de Précigné). — Sanctus Johannes de Précigné.
- Saint-Jean-Baptiste* (vulgo *Saint-Julien*), à Angers. — Sanctus Johannes Andegavis; Sanctus Johannes Baptista.
- Saint-Jean-Baptiste, à Château-Gontier* (Mayenne). — Sanctus Johannes Baptista; Sanctus Johannes Castri Gonterii; Sanctus Johannes de Castro Gonterii.
- Saint-Jean-d'Assé* (Sarthe, c^m de Ballon). — Sanctus Johannes de Aceiis; Sanctus Johannes de Asseis; Sanctus Johannes de Asseys. Cf. Sanctus Turibius.
- Saint-Jean-de-Boiseau* (Loire-Inférieure, c^m du Pellerin). — Sanctus Johannes de Bouguenaisio; Sanctus Johannes de Bouguenays; Sanctus Johannes de Bougueneyo.
- Saint-Jean-de-Brévelay* (Morbihan, arr. de Ploërmel). — Sanctus Johannes.
- Saint-Jean-de-la-Chèverie, au Mans* (Sarthe). — Sanctus Johannes de Capraria.
- Saint-Jean* de Gennes, chapelle, 251 A. — *Saint-Jean* (Maine-et-Loire, c^m et c^m de Gennes).
- Saint-Jean-de-la-Motte* (Sarthe, c^m de Pontvallain). — Mota Sancti Jobanis; Sanctus Johannes de Mota.
- Saint-Jean-de-Linières* (Maine-et-Loire, c^m de Saint-Georges-sur-Loire). — Lignieres.
- Saint-Jean de Saint-Méen*, eccl., 372 A. — *Saint-Méen* (Ille-et-Vilaine, arr. de Montfort).
- Saint-Jean-des-Échelles* (Sarthe, c^m de Montmirail). — Sanctus Johannes de Scalis.
- Saint-Jean-des-Marais* (Maine-et-Loire, c^m du Louroux-Béconnais, c^m de Saint-Clément-de-la-Place). — Saint-Jean des Marais, cure, 250 c. Cf. Marais (les); Sanctus Johannes des Marays.
- Saint-Jean-des-Mauvrets* (Maine-et-Loire, c^m des Ponts-de-Cé). — Saint-Jean des Mauvretz, prieuré cure, 252 A. Cf. Sanctus Johannes de Maliveretis; Sanctus Johannes de Mauverez.
- Saint-Jean-des-Prés* (Morbihan, c^m de Josselin, c^m de Guillac). — Pratis (de); Sanctus Johannes de Pratis.
- Saint-Jean-du-Bois* (Sarthe, c^m de Malicorne). — Sanctus Johannes de Bosco; Sanctus Johannes de Nemore.
- Saint-Jean-en-Cogles* ou *Cogles* (Ille-et-Vilaine, c^m de Saint-Brice-en-Cogles). — Sanctus Johannes in Cogliso.
- Saint-Jean-en-Saint-Pierre, à Nantes* (Loire-Inférieure). — Sanctus Johannes Nannetensis.
- Saint-Jean-l'Évangéliste, à Château-Gontier* (Mayenne). — Saint-Jehan de Chasteaugontier; Sanctus Johannes Evangelista de Castro Gonterii.
- Saint-Jean-sur-Couesnon* (Ille-et-Vilaine, c^m de Saint-Aubin-du-Cormier). — Sanctus Johannes super Couasnon; Sanctus Johannes super Quoynon.
- Saint-Jean-sur-Erre* (Mayenne, c^m de Sainte-Suzanne). — Sanctus Johannes de Arva; Sanctus Johannes super Arvam.
- Saint-Jean-sur-Indre* (Indre-et-Loire, c^m de Loches, c^m de Saint-Jean-Saint-Germain). — Sanctus Johannes super Indriam.
- Saint-Jean-sur-Loire* (Maine-et-Loire, c^m des Ponts-de-Cé, c^m de Saint-Rémy-la-Varenne). — Sanctus Johannes supra Ligerim.
- Saint-Jean-sur-Mayenne* (Mayenne, c^m de Laval). — Buxiolus; Sancti Johannes et Trechius in Buxiolo; Sanctus Johannes in loco qui dicitur Buxiolus; Sanctus Johannes super Mednanam.
- Saint-Jean-sur-Vilaine* (Ille-et-Vilaine, c^m de Châteaubourg). — Sanctus super Viceconiam.
- Saint-Jehan de Chasteaugontier*, 247 B. — *Saint-Jean, à Château-Gontier* (Mayenne).
- Saint-Jehan en Brehamon*, 249 D. — P.-É. Bréthemont (Indre-et-Loire, c^m d'Azay-le-Rideau).
- Saint-Jouan* (Côtes-du-Nord, c^m de Plélan, c^m de Saint-Maudex). — Sanctus Johannes de Sancto Maudeto.
- Saint-Jouan-de-l'Isle* (Côtes-du-Nord, arr. de Dinan). — Saint-Jouan de l'Isle, eccl., 366 B. Cf. Sanctus Johannes de Insula.
- Saint-Jouan-des-Guérets* (Ille-et-Vilaine, c^m de Saint-Servan). — Sanctus Johannes de Garetis.
- Saint-Jouin-de-Marnes* (Deux-Sèvres, c^m d'Airvault). — Saint-Jouin de Marnes; abbé, 254 B. Cf. Sanctus Jovinus de Marnes, etc.
- Saint-Judoce* (Côtes-du-Nord, c^m d'Évran). — Sanctus Judocus.
- Saint-Julien, au fanbourg de Dinan* (Côtes-du-Nord). — Sanctus Julianus in suburbiis de Dinanno.
- Saint-Julien, à Tours.* — Sanctus Julianus Turonensis; Scalaria.
- Saint-Julien-de-Chédon* (Loir-et-Cher, c^m de Montrichard). — Sanctus Julianus de Chedon.
- Saint-Julien-de-Concelles* (Loire-Inférieure, c^m du Louroux-Bottereau). — Sanctus Julianus de Concelles, seu de Concellis.

- Saint-Julien-des-Bois* (Ille-et-Vilaine, c^m de Guichen, c^m de Goven). — Sanctus Julianus in parrochia de Goven.
- Saint-Julien-de-Vouvantes* (Loire-Inférieure, arr. de Châteaubriand). — Sanctus Julianus de Vouventes; Voantes; Vouvantes.
- Saint-Julien-de-Terroux* (Mayenne, c^m de Lassay). — Sanctus Julianus le Terroux.
- Saint-Julien-en-Champagne* (Sarthe, c^m de Contie, c^m de Neuvy). — Sanctus Julianus in Campania.
- Saint-Julien-l'Ardent* (Maine-et-Loire, c^m de Segré, c^m de Châtellais). — Sanctus Julianus.
- Saint-Just* (Ille-et-Vilaine, c^m de Piriac). — Sanctus Justus.
- Saint-Juvat* (Côtes-du-Nord, c^m d'Évran). — Saint-Juvat, eccl., 365 n.
- Saint-Lambert-des-Levés* (Maine-et-Loire, c^m de Saumur). — Sanctus Lambertus; Sanctus Lambertus de Levétis; Sanctus Lambertus de Levatis.
- Saint-Lambert-du-Lattay* (Maine-et-Loire, c^m de Thouaré). — Sanctus Lambertus du Latay, 247 A. Cf. Sanctus Lambertus; Sanctus Lambertus de Lateio, de Lateyo ou du Latay.
- Saint-Lambert-la-Potherie* (Maine-et-Loire, c^m d'Angers). — Sanctus Lambertus; Sanctus Lambertus de Potheria.
- Saint-Laud*, à Angers (Maine-et-Loire). — Saint-Lau d'Angers, Saint-Lau près Angers; doyen, 251 A; prebendes, 256 n. Cf. Sanctus Laudus; Sanctus Laudus Andegavensis.
- Saint-Launec* (Côtes-du-Nord, c^m de Merdrignac). — Sanctus Leonocus.
- Saint-Laurent*, à *Boanlien* (Indre-et-Loire, c^m de Loches). — Sanctus Laurentius Belli Loci; Sanctus Laurentius de Bello Loco.
- Saint-Laurent*, à *Langéais* (Indre-et-Loire, arr. de Chinon). — Sanctus Laurentius de Langés; Sanctus Laurentius de Lengés, seu de Lengeso.
- Saint-Laurent*, à *Montlouis* (Indre-et-Loire, c^m de Tours). — Sanctus Laurentius monte Laudiaci.
- Saint-Laurent*, à *Montoire* (Loir-et-Cher, arr. de Vendôme). — Sanctus Laurentius; Sanctus Laurentius de Varena.
- Saint-Laurent*, à *Nantes*. — Sanctus Laurentius; Sanctus Laurentius Nantensis.
- Saint-Laurent*, à *Rennes*. — Sanctus Laurentius de Vineis.
- Saint-Laurent* (Côtes-du-Nord, c^m de Bégard). — Lanlouran; Lanlouran.
- Saint-Laurent* (Loire-Inférieure, c^m de Bourgneuf, c^m des Moutiers). — Sanctus Laurentius; Sanctus Laurentius prope Burgum Monasteriorum.
- Saint-Laurent* (Loire-Inférieure, c^m et c^m du Loroux-Bottereau). — Sanctus Laurentius.
- Saint-Laurent*, jadis *Grée-Neuve* (Morbihan, c^m de Rochefort). — Grennoc; Sanctus Laurentius.
- Saint-Laurent* (Sarthe, c^m et c^m de Bellon). — Sanctus Laurentius in parrochia Sancti Medardi.
- Saint-Laurent-de-la-Plaine* (Maine-et-Loire, c^m de Saint-Florent-le-Vieil). — Sanctus Laurencius de Plana.
- Saint-Laurent-de-Lin* (Indre-et-Loire, c^m de Château-la-Vallière). — Sanctus Laurentius de Lanio.
- Saint-Laurent-des-Mortiers* (Mayenne, c^m de Bierné). — Sanctus Laurentius de Mortieris.
- Saint-Laurent-du-Mottay* (Maine-et-Loire, c^m de Saint-Florent-le-Vieil). — Sanctus Laurentius de Moteyo; Sanctus Laurentius du Motay.
- Saint-Laurent-en-Gâtine* (Indre-et-Loire, c^m de Châteaurenault). — Sanctus Laurentius in Gastina.
- Saint-Lazare*, au *Mans*. — Sanctus Lazarus; Sanctus Lazarus in civitate Cenomanensi.
- Saint-Lazare* (Ille-et-Vilaine, c^m et c^m de Dol). — Sanctus Lazarus Dolensis.
- Saint-Lazare* (Indre-et-Loire, c^m et c^m de l'Isle-Bouchard). — Beatus Lazarus prope Insulam Bouchardi.
- Saint-Lazare* (Loire-Inférieure, c^m et c^m de Machecoul). — Sanctus Lazarus prope Machecolium.
- Saint-Léau* (Côtes-du-Nord, c^m de la Chèze, c^m de Plumieux). — Sanctus Leniavus.
- Saint-Léger* (Ille-et-Vilaine, c^m de Combourg). — Saint-Liger; Sanctus Leodegarius.
- Saint-Léger* (Loire-Inférieure, c^m de Bouaye). — Sanctus Leodegarius.
- Saint-Léger-des-Bois* (Maine-et-Loire, c^m de Saint-Georges-sur-Loire). — Sanctus Leodegarius; Sanctus Leodegarius de Boscis.
- Saint-Léger-en-Charnie* (Mayenne, c^m de Sainte-Suzanne). — Sanctus Leodegarius in Charnia.
- Saint-Leonaire*, eccl., 364 z. — *Saint-Lunaire* (Ille-et-Vilaine, c^m de Pleurtuit).
- Saint-Léonard*, à *Chemillé* (Maine-et-Loire, arr. de Orléans). — Camiliacum; Sanctus Leonardus.
- Saint-Léonard*, à *Fougères* (Ille-et-Vilaine). — Sanctus Leonardus Filgerriarum.
- Saint-Léonard*, à *l'Isle-Bouchard* (Indre-et-Loire, arr. de Chinon). — Sanctus Leonardus de Insula, seu de Insula Bouchardi.
- Saint-Léonard*, à *Nantes*. — Saint-Leonard, à Nantes, 247 F. Cf. Sanctus Leonardus.
- Saint-Léonard* (Ille-et-Vilaine, c^m de Dol, c^m d'Épiniac). — Sanctus Leonardus.
- Saint-Léonard* (Maine-et-Loire, c^m et c^m d'Angers). — Sanctus Leonardus.
- Saint-Léonard* (Maine-et-Loire, c^m et c^m de Durtal). — Sanctus Leonardus; Sanctus Leonardus de Durostallo.
- Saint-Léonard* (Mayenne, c^m et c^m de Mayenne). — Sanctus Leonardus.
- Saint-Léonard-des-Bois* (Sarthe, c^m de Fresnay-sur-Sarthe). — Sanctus Leonardus; Sanctus Leonardus de Nemore.
- Saint-Léry* (Morbihan, c^m de Maçon). — Saint-Liri; Sanctus Elerius.

- Saint-Lézin* (Maine-et-Loire, c^m de Ghemillé). — Sanctus Licinius.
- Saint-Lézin* (Sarthe, c^m de la Chartre, c^m de Marçon). — Sanctus Licinius; Sanctus Lixinus.
- Saint-Lidoire*, à Tours. — Sanctus Litorius.
- Saint-Lienart*, à Nantes, 247 r. — *Saint-Léonard*, à Nantes.
- Saint-Liger*, eccl., 367 d. — *Saint-Léger* (Ille-et-Vilaine, c^m de Combourg).
- Saint-Liri*, eccl., 372 c. — *Saint-Léry* (Morbihan, c^m de Mauron).
- Saint-Lomer*, à Blois (Loir-et-Cher). — Blesensis; Sanctus Laumerius Blesensis; Sanctus Launomarius seu Launomarus Blesensis.
- Saint-Longis* (Sarthe, c^m de Mamers). — Sanctus Lenogesilius; Sanctus Longinus; Sanctus Lonogisilius.
- Saint-Lornel* (Côtes-du-Nord, c^m de Plancoët). — Sanctus Lornellus.
- Saint-Louand*, à Chinon (Indre-et-Loire). — Sanctus Loancius; Sanctus Loencius; Sanctus Lupancius.
- Saint-Loup-du-Dorat* (Mayenne, c^m de Grez). — Sanctus Lupus.
- Saint-Loup-du-Gast* (Mayenne, c^m d'Ambrières). — Sanctus Lupus; Sanctus Lupus de Gasto; Sanctus Lupus super Meduanam.
- Saint-Lunaire* (Ille-et-Vilaine, c^m de Pleurtuit). — Pontual; S. Leonaire.
- Saint-Lyphard* (Loire-Inférieure, c^m d'Herbignac). — Sanctus Liphardus; Sanctus Lyphardus.
- Saint-Macaire* (Ille-et-Vilaine, c^m de Dol, c^m de Bague-Pican). — Sanctus Macarius.
- Saint-Macaire* (Maine-et-Loire, c^m de Montfaucon). — Sanctus Macarius.
- Saint-Macé* (Maine-et-Loire, c^m de Gennes, c^m de Trèves-Cunault). — Sanctus Matheus; Sanctus Matheus prope Genas.
- Saint-Maden* (Côtes-du-Nord, c^m de Saint-Jouan-de-l'Isle). — Saint-Maden, eccl., 365 r.
- Saint-Mahé*; vicaire, 351 r. — *Saint-Mathieu*, à Morlais (Finistère).
- Saint-Maimbauf*, à Angers. — Sanctus Magnobodus.
- Saint-Maixent* (Sarthe, c^m de Montmirail). — Sanctus Maxencius.
- Saint-Malo*, à Dinan (Côtes-du-Nord). — Sanctus Maclovius de Dinanno.
- Saint-Malo* (Côtes-du-Nord, c^m et c^m de Broons). — Sanctus Maclovius des Boys.
- Saint-Malo* (Ille-et-Vilaine). — Saint Malo, cure, 364, note 1; Beate Marie capellania, 357 c; S. Petrus, capellania, 364 a; S. Maclovius, capellania, 357 c. Cf. Macloviensis.
- Saint-Malo-de-Beignon* (Morbihan, c^m de Guer). — Sanctus Maclovius de Bedana.
- Saint-Malo-de-Phily* (Ille-et-Vilaine, c^m de Pipriac). — Saint-Malo de Filicibus, eccl., 373 v. Cf. Fillet.
- Saint-Malo-de-Tilly* (Ille-et-Vilaine, c^m de Bain, c^m d'Erce-en-la-Mée). — Sanctus Maclovius de Telloio.
- Saint-Malon* (Ille-et-Vilaine, c^m de Saint-Méen). — Saint-Malon, eccl., 372 a. Cf. Sanctus Malonius.
- Saint-Marc-le-Blanc* (Ille-et-Vilaine, c^m de Saint-Brice-en-Cogles). — Sanctus Medardus Albus.
- Saint-Marc-sur-Coësmon* (Ille-et-Vilaine, c^m de Saint-Aubin-du-Cormier). — Sanctus Medardus super Coësmon; Sanctus Medardus super Sicram.
- Saint-Marcen* (Ille-et-Vilaine, c^m de Pleine-Fougères). — Sanctus Marquannus; Sanctus Marquanus.
- Saint-Marceau* (Sarthe, c^m de Beaumont-sur-Sarthe). — Sanctus Marcellus; Sanctus Marcialis.
- Saint-Marcel* (Morbihan, c^m de Malcetroit). — Sanctus Marcellus.
- Saint-Mars-de-Coutais* (Loire-Inférieure, c^m de Machecou). — Sanctus Medardus; Sanctus Medardus de Coustays; Sanctus Medardus de Coustays.
- Saint-Mars-de-Cré* (Sarthe, c^m et c^m du Lude). — Sanctus Medardus.
- Saint-Mars-d'Égrenne* (Orne, c^m de Passais). — S. Medardus super Egriniam; Sanctus Medardus supra Egriniam.
- Saint-Mars-de-la-Brière* (Sarthe, c^m de Montfort). — Brueria; Sanctus Medardus de Brueria.
- Saint-Mars-de-Locquenay* (Sarthe, c^m de Bouloire). — Sanctus Medardus; Sanctus Medardus de Locquenay.
- Saint-Mars-d'Outille* (Sarthe, c^m d'Écommoy). — Austiliacum; Ostillé; Sanctus Medardus de Ostilleyo.
- Saint-Mars-du-Désert* (Loire-Inférieure, c^m de Nort). — Sanctus Medardus de Deserto.
- Saint-Mars-du-Désert* (Mayenne, c^m de Villaines). — Sanctus Medardus.
- Saint-Mars-la-Jaille* (Loire-Inférieure, c^m d'Anceis). — Sanctus Medardus l'Olivier.
- Saint-Mars-sous-Ballon* (Sarthe, c^m de Ballon). — S. Medardus de Balon.
- Saint-Mars-sur-Colmont* (Mayenne, c^m de Gorron). — Sanctus Medardus super Cosmont; Sanctus Medardus supra Columontem.
- Saint-Mars-sur-la-Futaie* (Mayenne, c^m de Landivy). — Fustaya; Sanctus Medardus de Fustaya; Sanctus Medardus supra Fustayam.
- Saint-Martin*, à Angers. — Saint Martin d'Angers; Sanctus Martinus; Sanctus Martinus Andegavensis seu Andegavis.
- Saint-Martin*, à Beaufreux (Maine-et-Loire, arr. de Cholet). — Saint-Martin de Beaufreux; Sanctus Martinus de Bello Platello.
- Saint-Martin*, à Château-du-Loir (Sarthe, arr. de Saint-Calais). — Sanctus Martinus de Castrolidi.
- Saint-Martin*, à la Chartre (Sarthe, arr. de Saint-Calais). — Sanctus Martinus de Carta.
- Saint-Martin*, à Dangeul (Sarthe, c^m de Marolles). — Sanctus Martinus de Danjolio.
- Saint-Martin*, à Janzé (Ille-et-Vilaine, arr. de Rennes). — Sanctus Martinus de Janzoio.
- Saint-Martin*, à Josselin (Morbihan.

- arr. de Plœrmel). — Sanctus Martinus de Castro Jocelini; Sanctus Martinus de Josselin.
- Saint-Martin*, à *Lamballe* (Côtes-du-Nord, arr. de Saint-Brieuc). — Sanctus Martinus de Lambalia.
- Saint-Martin*, à *Langeais* (Indre-et-Loire, arr. de Chinon). — Sanctus Martinus prope ecclesiam Sancti Johannis de Langés.
- Saint-Martin*, à *Laval*. — Sanctus Martinus de Laval, seu de Lavallo; Sanctus Martinus Vallis Guidonis.
- Saint-Martin*, à *Machecoul* (Loire-Inférieure, arr. de Nantes). — Sanctus Martinus de Machecolio.
- Saint-Martin*, à *Morlaix* (Finistère). — Sanctus Martinus de Monte Relapso; Sanctus Martinus de Monte Relaxo.
- Saint-Martin*, à *Nantes* (Loire-Inférieure). — Sanctus Martinus juxta ecclesiam Sanctæ Crucis, alias Saint-Martin de Sainte-Croix.
- Saint-Martin*, à *Précigné* (Sarthe, c^m de Sablé). — Sanctus Martinus; Sanctus Martinus de Précigné.
- Saint-Martin*, à *Rennes* (Ile-et-Vilaine). — Sanctus Martinus; Sanctus Martinus de Vineis.
- Saint-Martin*, à *Saint-Maur* (Maine-et-Loire, c^m de Genes, c^m de Saint-Georges-des-Sept-Voies). — Saint-Martin de Saint-Mor; Sanctus Martinus de Sancto Mauro.
- Saint-Martin*, à *Tours* (Indre-et-Loire). — Sanctus Martinus de Basilica; Sanctus Martinus Turonensis.
- Saint-Martin*, à *Troo* (Loir-et-Cher, c^m de Montoire). — Sanctus Martinus de Troo, seu de Trou.
- Saint-Martin*, à *Vertou* (Loire-Inférieure, arr. de Nantes). — Sanctus Martinus de Vertavo.
- Saint-Martin* (Morbihan, c^m de la Gacilly). — Sanctus Martinus.
- Saint-Martin* d'Angers, prebendæ, 256 B. — *Saint-Martin*, à *Angers*.
- Saint-Martin-d'Arcé* (Maine-et-Loire, c^m de Bangé). — Saint-Martin d'Arcé, prieuré cure, 250 A. Cf. Sanctus Martinus de Arceyo; Sanctus Martinus de Arreccio.
- Saint Martin* de Beanpreau, 248 B. — *Saint-Martin*, à *Beaupreau* (Maine-et-Loire, arr. de Cholet).
- Saint-Martin-de-Cerçay* (Indre-et-Loire, c^m de Loches, c^m de Bridoré). — Sarçaiuna; Sarçay; Sarçayum.
- Saint-Martin-de-la-Basoché*, à *Tours*. — Saint-Martin de la Basoché, 18 D. Cf. Basilica Turonensis; Sancta Maria.
- Saint-Martin-de-Lué*, à *Saint-Saturnin* (Maine-et-Loire, c^m des Ponts-de-Cé). — S. Martinus de S. Saturnino.
- Saint-Martin-de-Mayenne* (Mayenne, c^m et c^m de Mayenne). — Sanctus Martinus de Meduana.
- Saint-Martin-de-la-Place* (Maine-et-Loire, c^m de Saumur). — Platea; Sanctus Martinus de Platea.
- Saint-Martin* de Saint-Mor, 249 A. — *Saint-Martin*, à *Saint-Maur* (Maine-et-Loire, c^m de Genes, c^m de Saint-Georges-des-Sept-Voies).
- Saint-Martin-de-Sargé* (Loir-et-Cher, c^m de Montdoubleau, c^m de Sargé). — Sanctus Martinus de Cergeio; Sanctus Martinus de Sergé.
- Saint-Martin-des-Bois* (Loir-et-Cher, c^m de Montoire). — Sanctus Martinus de Bosco; Sanctus Martinus de Nemore.
- Saint-Martin-des-Monts* (Sarthe, c^m de la Ferté-Bernard). — Sanctus Martinus de Montibus.
- Saint-Martin-des-Prés* (Côtes-du-Nord, c^m de Corlay). — Sanctus Martinus.
- Saint-Martin-d'Étableaux* (Indre-et-Loire, c^m et c^m de Pressigny-le-Grand). — Beatus Martinus de Precigniaco; Sanctus Martinus de Proigné, etc.
- Saint-Martin-du-Bois* (Maine-et-Loire, c^m de Segré). — Sanctus Martinus de Bosco.
- Saint-Martin-du-Fouilloux* (Maine-et-Loire, c^m de Saint-Georges-sur-Loire). — Sanctus Martinus du Foulloux; Sanctus Martinus du Fouilloux; Sanctus Martinus le Fouilloux.
- Saint-Martin-du-Limet* (Mayenne, c^m de Craon). — Sanctus Martinus de Limet, seu de Limeto.
- Saint-Martin-le-Beau* (Indre-et-Loire, c^m d'Amboise). — Sanctus Martinus Bellus.
- Saint-Martin-sur-Oust* (Morbihan, c^m de la Gacilly). — Sanctus Martinus.
- Saint-Mathieu*, à *Morlaix* (Finistère). — Saint Mahé; Sanctus Matheus; Sanctus Matheus de Monte Relapso.
- Saint-Mathieu*, à *Quimper*. — S. Mathieu, 310 B. Cf. Sanctus Matheus.
- Saint-Mathieu* (Finistère, c^m de Saint-Renan, c^m de Plougonvelin). — Sanctus Matheus; Sanctus Matheus in Finibus Terrarum.
- Saint Mathurin* d'Athée, cure, 254 B. — *Athée* (Mayenne, c^m de Craon).
- Saint-Mandez* (Côtes-du-Nord, c^m de Plélan-le-Petit). — Saint-Maudé, eccl., 364 c; prioratus, 373 c. Cf. Sanctus Maudetus.
- Saint-Mangan* (Ile-et-Vilaine, c^m de Saint-Méen). — Saint-Maulgand, eccl., 372 A. Cf. Sanctus Magandus.
- Saint-Maur*, à *Plancoët* (Côtes-du-Nord, arr. de Dinan). — Sanctus Maurus; Sanctus Maurus du Bac-Plancoët.
- Saint-Maur* (Maine-et-Loire, c^m de Genes, c^m de Saint-Georges-des-Sept-Voies). — Saint-Maur sur Loyre, abbaye, 255 B. Cf. Sanctus Maurus; Sanctus Maurus supra Ligerim.
- Saint-Maurice*, à *Angers* (Maine-et-Loire). — Sanctus Mauricius; Sanctus Mauricius Andegavis.
- Saint-Maurice*, à *l'Isle-Bouchard* (Indre-et-Loire, arr. de Chinon). — Sanctus Mauricius de Insula.
- Saint-Maurice* (Côtes-du-Nord, c^m de Callac, c^m de Carnoët). — Sanctus Mauricius prope Carnoët; Sanctus Mauritius.
- Saint-Maurice* (Suisse, canton du Valais). — Acaunum.
- Saint-Maurice-du-Désert* (Orne, c^m de la Ferté-Macé). — S. Mauricius.

- Saint-Maurille*, à Angers. — Sanctus Maurilius; Sanctus Maurilius Andegavensis.
- Saint-Maurille*, à Chalonnes-sur-Loire (Maine-et-Loire, arr. d'Angers). — Saint-Maurille de Chalonne; Sanctus Maurilius de Calumpna, seu de Chalonna.
- Saint-Maurille*, aux Ponts-de-Cé (Maine-et-Loire, arr. d'Angers). — Saint-Maurille d'Esme; Sanctus Maurilius de Esma.
- Saint-Maurille de Chalonne, 248 c. — *Saint-Maurille*, à Chalonnes-sur-Loire (Maine-et-Loire, arr. d'Angers).
- Saint-Maurille d'Esme, 248 B. — *Saint-Maurille*, aux Ponts-de-Cé (Maine-et-Loire, arr. d'Angers).
- Saint-Mayeux* (Côtes-du-Nord, c^m de Corlay). — Sanctus Maeocus; Sanctus Magotus; Sanctus Meocus.
- Saint-Médard*, à Tours. — Sanctus Medardus Turonensis.
- Saint-Médard-sur-Ille* (Ille-et-Vilaine, c^m de Saint-Aubin-d'Aubigné). — Sanctus Medardus super Insulam.
- Saint Medart, cure, 254 c; prieuré, 253 F; à Cheviré-le-Rouge (Maine-et-Loire, c^m de Baugé).
- Saint-Méen* (Ille-et-Vilaine, arr. de Montfort). — Saint-Jean de Saint-Méen; Sanctus Mevennus.
- Saint-Méen* (Loire-Inférieure, c^m de Ligné, c^m du Cellier). — Sanctus Mevennus prope Odonium.
- Saint-Méen* (Morbihan, c^m et c^m de Guer). — Sanctus Mevennus.
- Saint-Melain*, à Lamballe (Côtes-du-Nord, arr. de Saint-Brieuc). — Sanctus Melanus de Lambalia.
- Saint-Melaine*, à Laval (Mayenne). — Sanctus Melanus.
- Saint-Melaine*, à Morlais (Finistère). — Saint Melayne; Sanctus Melanius; Sanctus Melanius de Monte Relapso; Sanctus Melanus.
- Saint-Melaine*, à Planguenoual (Côtes-du-Nord, c^m de Pléneuf). — Sanctus Melanius de Plogonohal.
- Saint-Melaine*, à Preuilly (Indre-et-Loire, arr. de Loches). — Sanctus Melanius de Prulliac; Sanctus Melanus de Pruilé.
- Saint-Melaine*, à Rennes. — Sanctus Melanius prope Redomes.
- Saint-Melaine* (Maine-et-Loire, c^m des Ponts-de-Cé). — Saint Melaine, 248 c. Cf. Sanctus Melanus.
- Saint Melayne; vicaire, 351 F. — *Saint-Melaine*, à Morlais (Finistère).
- Saint-Meloir* (Côtes-du-Nord, c^m de Plancoët). — Sanctus Melorius.
- Saint-Meloir-des-Ondes* (Ille-et-Vilaine, c^m de Cancale). — Saint-Meloir, eccl., 363 B; rector, 363 D. Cf. Sanctus Melorius.
- Saint-Meloir-sous-Hédé* (Ille-et-Vilaine, c^m de Hédé, c^m de Québriac). — Sanctus Melonius.
- Saint-Même* (Loire-Inférieure, c^m de Machecoul). — Sanctus Maximinus; Sanctus Maximus.
- Saint-Mériadec* (Morbihan, c^m et c^m de Pluvigner). — Sanctus Meriadocus.
- Saint-Mesmin*, à Sainte-Maure (Indre-et-Loire, arr. de Chinon). — Sanctus Maximianus de Sancta Maura; Sanctus Maximinus de Sancta Maura; Sanctus Maximus de Sancta Maura.
- Saint-Mesmin* (Loiret, c^m d'Orléans, c^m de Saint-Privé-Saint-Mesmin). — Sanctus Maximinus Aurelianensis.
- Saint-Mesme* (Indre-et-Loire, c^m et c^m de Chinon). — Sanctus Maximus Caynonensis.
- Saint-M'Hervé* (Ille-et-Vilaine, c^m de Vitré). — Sanctus Merveus.
- Saint-Michel*, à la Chartre (Sarthe, arr. de Saint-Calais). — Sanctus Michael de Carta.
- Saint-Michel*, à Châteaubriand (Loire-Inférieure). — Sanctus Michael; Sanctus Michael de Castrobriensi.
- Saint-Michel*, à Chéligny (Indre-et-Loire, c^m de Loches). — Sanctus Michael de Chedigné.
- Saint-Michel*, à Josselin (Morbihan, arr. de Ploërmel). — Sanctus Michael de Castro; Sanctus Michael de Josselin.
- Saint-Michel*, à Preuilly (Indre-et-Loire, arr. de Loches). — Sanctus Michael de Pruilé.
- Saint-Michel*, à Quimperlé (Finistère). — Sanctus Michael.
- Saint-Michel*, à Sainte-Maure (Indre-et-Loire, arr. de Chinon). — Sanctus Michael de Sancta Maura.
- Saint-Michel* (Indre-et-Loire, c^m de Langeais). — Sanctus Michael supra Ligerim.
- Saint-Michel* (Loire-Inférieure, c^m de Pornic). — Sanctus Michael de Chevecher; Sanctus Michael de Chevechet; Sanctus Michael de Chevocier.
- Saint-Michel-de-Chavaigne* (Sarthe, c^m de Bouloire). — Chavaigne; Sanctus Michael de Chavaignes.
- Saint-Michel-de-Fains* (Mayenne, c^m de Biorné). — Sanctus Michael de Fenis.
- Saint-Michel-de-la-Guerche*, à Tours. — Guerschia Turonensis.
- Saint-Michel-de-la-Palud*, à Angers. — Sanctus Michael de la Palud, 247 c. Cf. Sanctus Michael de la Palud; Sanctus Michael de Palude.
- Saint-Michel-de-la-Roë* (Mayenne, c^m de Saint-Aignan). — Sanctus Michael de Bosco.
- Saint-Michel-de-l'Isle* (Loire-Inférieure, c^m et c^m de Machecoul). — Insula: Sanctus Michael de Insula.
- Saint-Michel-de-l'Isle* (Morbihan, c^m et c^m de Lorient). — Sanctus Michael de Insula.
- Saint-Michel-du-Bois* (Indre-et-Loire, c^m et c^m de Preuilly). — Sanctus Michael de Bosco; Sanctus Michael de Nemore.
- Saint-Michel-du-Bois* (Maine-et-Loire, c^m de Pouancé, c^m de Saint-Michel-et-Chanvoaux). — Sanctus Michael de Bosco; Sanctus Michael de Nemore.
- Saint-Michel-du-Château*, à Rennes (Ille-et-Vilaine). — Roca.
- Saint-Michel du Pallet, prioratus, 293 c. — *Le Pallet* (Loire-Inférieure, c^m de Vallet).

- Saint-Michel-du-Tortre*, à Ancennes (Sarthe, c^m de Saint-Paterne). — Sanctus Michael de Colle; Sanctus Michael de Plano.
- Saint-Michel-du-Tortre*, à Angers. — Saint-Michel du Tortre d'Angiers, eccl., 248 D. Cf. Sanctus Michael de Tortro.
- Saint-Michel-en-Grève* (Côtes-du-Nord, c^m de Plestin). — Beatus Michael in littore; Loch Michael en Trex; Locus Mychaelis.
- Saint-Michel le Boistetier* (chapelle de), à Angers, 218, note 1.
- Saint-Moderan*, à Rennes. — Sanctus Moderandus.
- Saint-Molf* (Loire-Inférieure, c^m de Guérande). — Sanctus Madulphus.
- Saint-Nazaire* (Loire-Inférieure). — Sanctus Nazarius.
- Saint-Nicolas*, à Angers (Maine-et-Loire). — Saint Nicolas les Angers, abbaye, 250 A; Cf. Saint-Nicollas; Sanctus Nicolaus; Sanctus Nicolaus Andegavis; Sanctus Nicolaus prope Andegavis.
- Saint-Nicolas*, à la Chartre (Sarthe, arr. de Saint-Calais). — Sanctus Matheus de Carta; Nicolaus de Carta; Sanctus Nicolaus de Quarta.
- Saint-Nicolas*, à Craon (Mayenne, arr. de Château-Gontier). — Credonium; Sanctus Nicolaus de Credonio; Sanctus Nicolaus de Credonio.
- Saint-Nicolas*, à la Guerche-de-Bretagne (Ille-et-Vilaine, arr. de Vitré). — Sanctus Nicolaus de Guirchia.
- Saint-Nicolas*, à la Haye-Descartes (Indre-et-Loire, arr. de Loches). — Sanctus Nicolaus.
- Saint-Nicolas*, à Josselin (Morbihan, arr. de Ploërmel). — Sanctus Nicolaus de Josselin.
- Saint-Nicolas*, au Mans. — Beatus Nicolaus; Sanctus Nicolaus; Sanctus Nicolaus Cenomanensis; Sanctus Nicolaus prope Cenomanos.
- Saint-Nicolas*, à Montfort-sur-Meu (Ille-et-Vilaine). — Sanctus Nicolaus de Montfort; S. Nicolaus Montis Fortis.
- Saint-Nicolas*, à Nantes. — Sanctus Nicolaus.
- Saint-Nicolas*, à Ploërmel (Morbihan). — Sanctus Nicolaus de Ploërmel.
- Saint-Nicolas*, à Pruilly (Indre-et-Loire, arr. de Loches). — Sanctus Nicolaus; Sanctus Nicolaus de Pruillé.
- Saint-Nicolas*, à Sablé (Sarthe, arr. de la Flèche). — Sanctus Nicolaus de Sabolio.
- Saint-Nicolas* (Maine-et-Loire, c^m de Montrevaux). — Sanctus Nicolaus de Monte Rebelli.
- Saint-Nicolas* (Mayenne c^m et c^m de Laval). — S. Nicolaus prope Lavallem.
- Saint-Nicolas-de-Bourgueil* (Indre-et-Loire, c^m de Bourgueil). — Saint-Nicollas à Bourgueil; Sanctus Nicolaus de Burgolio.
- Saint-Nicolas-de-Redon* (Loire-Inférieure, arr. de Saint-Nazaire). — Sanctus Nicolaus prope Rothonem; Sanctus Nicolaus prope Rothonium.
- Saint-Nicolas-des-Eaux* (Morbihan, c^m de Band, c^m de Pluméliau). — Sanctus Nycolaus.
- Saint-Nicolas-des-Motets* (Indre-et-Loire, c^m de Châteaurenault). — Sanctus Nicolaus de Motos; Sanctus Nicolaus de Moutoux.
- Saint-Nicolas-des-Vallées* (Maine-et-Loire, c^m de Saumur, c^m des Rosiers-sur-Loire). — Sanctus Nicolaus de Valleia.
- Saint-Nicolas-du-Louet* (Maine-et-Loire, c^m des Ponts-de-Cé, c^m de Murs). — Loetum; Louetum.
- Saint-Nicollas*, abbaye, 251 A. —
- Saint-Nicolas*, à Angers.
- Saint-Nicollas*, à Bourgueil; cure, 253 A. — *Saint-Nicolas-de-Bourgueil* (Indre-et-Loire, c^m de Bourgueil).
- Saint-Nicollas* de Candé, cure, 250 B. — *Candé* (Maine-et-Loire, arr. de Segré).
- Saint Nicollas* les Angers, Saint Nicollas près Angers; abbaie, 255 B; cure, 250 C. — *Saint-Nicolas*, à Angers (Maine-et-Loire).
- Saint-Nolff* (Morbihan, c^m d'Elven). — Sanctus Maiolus; Sanctus Matolus.
- Saint-Onen* (Ille-et-Vilaine, c^m de Saint-Méen). — Saint Onen, Saint Onen alias Thonen; eccl., 372 B; prioratus, 371 B. Cf. Sanctus Onetus.
- Saint-Osmans* (Sarthe, c^m de Saint-Calais). — Sanctus Osmans.
- Saint-Ouen*, au Mans. — Sainct Ouan du Mans, 248 D. Cf. Sanctus Audoenus S. Audoenus prope Cenomanos.
- Saint-Ouen* (Indre-et-Loire, c^m d'Amboise). — Sanctus Audoenus de Nemore.
- Saint-Ouen-de-la-Rouerie* (Ille-et-Vilaine, c^m d'Antrain). — Roueria; Sanctus Audoenus de Rouerya.
- Saint-Ouen-de-Marmoutiers*, auj. *Sainte-Radegonde* (Indre-et-Loire, c^m de Tours). — Sanctus Audoenus Majoris Monasterii.
- Saint-Ouen-de-Mimbré* (Sarthe, c^m de Fresnay-sur-Sarthe). — Sanctus Audoenus juxta Fresnayum.
- Saint-Ouen-des-Alloux* (Ille-et-Vilaine, c^m de Saint-Aubin-du-Cormier). — Sanctus Audoenus de Allodiis.
- Saint-Ouen-des-Fossés*, au Mans (Sarthe). — Sanctus Audoenus; Sanctus Audoenus prope Cenomanos.
- Saint-Ouen-des-Oies*, auj. *Saint-Ouen-des-Vallons* (Mayenne, c^m de Montsurs). — Sanctus Audoenus; Sanctus Audoenus Theobaldi.
- Saint-Ouen-des-Toits* (Mayenne, c^m de Loiron). — Sanctus Audoenus.
- Saint-Ouen-des-Vallons*. — Voir *Saint-Ouen-des-Oies*.
- Saint-Ouen-en-Belin* (Sarthe, c^m d'Écommoy). — Sanctus Audoenus; Sanctus Audoenus in Belino.
- Saint-Ouen-en-Champagne* (Sarthe, c^m de Brulon). — Sanctus Audoenus; Sanctus Audoenus in Campania.
- Saint-Ouen-le-Brisoult* (Orne, c^m de Carrouges). — Sanctus Audoenus.
- Saint-Ouen-sous-Ballon* (Sarthe, c^m et c^m de Ballon). — Sanctus Audoenus de Pontibus Orne.

- Saint-Ours*, à *Loches* (Indre-et-Loire). — Sanctus Ursus de Lochis; Sanctus Ursus Lochensis.
- Saint-Paterne*, à *Vannes* (Morbihan). — Sanctus Paternus.
- Saint-Paterne* (Indre-et-Loire, c^m de Neuvy-le-Roi). — Sanctus Paternus.
- Saint-Paterne* (Sarthe, arr. de Marmers). — Sanctus Paternus.
- Saint-Patrice* (Indre-et-Loire, c^m de Langeais). — Sanctus Patricius.
- Saint-Patrice-du-Désert* (Orne, c^m de Carrouges). — Sanctus Patricius.
- Saint-Paul* (Sarthe, c^m de Sillé-Guillaume, c^m du Grez). — Sanctus Paulus.
- Saint-Paul-le-Gaultier* (Sarthe, c^m de Fresnay-sur-Sarthe). — Sanctus Paulus Galteri.
- Saint-Paul-sur-Sarthe* (Sarthe, c^m et c^m de la Fresnaye). — Sanctus Paulus Vicocomitis.
- Saint-Pavace* (Sarthe, c^m du Mans). — Sanctus Pavacius.
- Saint-Pavin-de-la-Cité*, au *Mans* (Sarthe). — Sanctus Paduinus Cenomanensis; Sanctus Paduinus de civitate Cenomanensi.
- Saint-Pavin-des-Champs* (Sarthe, c^m et c^m du Mans). — Sanctus Paduinus; Sanctus Paduinus de Campis.
- Saint-Pere* (Johannes de).
- Saint-Père* (Ille-et-Vilaine, c^m de Châteauneuf-de-Bretagne). — Saint Pere, eccl., 363 n. Cf. Sanctus Petrus de Mare en Poulet.
- Saint-Père-en-Retz* (Loire-Inférieure, arr. de Paimbœuf). — Sanctus Petrus Radesiarum; Sanctus Petrus Radesiarum.
- Saint-Pere en Vaux*, 252 n. — *Saint-Pierre-en-Vaux* (Maine-et-Loire, c^m de Gennes, c^m de Saint-Georges-des-Sept-Voies).
- Saint-Pere l'Anterré*, 248 a. — *Saint-Pierre-l'Enterré*, au *Mans*.
- Saint-Pern* (Ille-et-Vilaine, c^m de Bécherel). — Sanctus Pernag, prioratus, 366 n. Cf. Sanctus Paternus.
- Saint-Petrenc* (Ille-et-Vilaine, c^m de Châteauneuf, c^m de Plerguer). — Sanctus Petrocus.
- Saint-Philbert-de-Grandlieu* (Loire-Inférieure, arr. de Nantes). — Sanctus Philbertus; Sanctus Philibertus de Grandlieu; Sanctus Philibertus de Grandi Lacu.
- Saint-Philbert-du-Peuple* (Maine-et-Loire, c^m de Longué). — Poplium; Sanctus Philibertus de Populo.
- Saint-Philbert-en-Mauges* (Maine-et-Loire, c^m de Beaupreau). — Sanctus Philibertus in Maugia.
- Saint-Philibert*, à *Machecoul* (Loire-Inférieure, arr. de Nantes). — Sanctus Philibertus de Machecolio; Sanctus Philibertus de Machecolio.
- Saint-Philibert*, au *Cellier* (Loire-Inférieure, c^m de Ligné). — Sanctus Philibertus de Cellario; Sanctus Philibertus de Cellario.
- Saint-Philibert-de-la-Plouse* (Indre-et-Loire, c^m de Langeais, c^m de Gizeux). — Sanctus Philibertus de Pillosa.
- Saint-Pierre*, à *Angers*. — Sanctus Petrus; Sanctus Petrus Andegavis.
- Saint-Pierre*, à *Beaulieu* (Indre-et-Loire, c^m de Loches). — Sanctus Petrus Belli Loci; Sanctus Petrus de Bello Loco.
- Saint-Pierre*, à *Châtellais* (Maine-et-Loire, c^m de Segré). — Saint Pierre de Chastellays.
- Saint-Pierre*, à *Chédigny* (Indre-et-Loire, c^m de Loches). — Sanctus Petrus de Chedigneyo.
- Saint-Pierre*, à *Chemillé* (Maine-et-Loire, arr. de Cholet). — Sanctus Petrus; Sanctus Petrus de Burgo Camiliaci; Sanctus Petrus de Camiliaco, seu de Chamilliaco.
- Saint-Pierre*, à *Durtal* (Maine-et-Loire, arr. de Baugé). — Sanctus Petrus de Durestallo, seu de Darostallo.
- Saint-Pierre*, à *Fongères* (Ille-et-Vilaine). — Sanctus Petrus Filgeriarum.
- Saint-Pierre*, à *l'Isle-Bouchard* (Indre-et-Loire, arr. de Chinon). — Sanctus Petrus de Insula; Sanctus Petrus de Insula Bouchardi.
- Saint-Pierre*, à *Précigné* (Sarthe, c^m de Sablé). — Sanctus Petrus de Precignoio, de Precigneyo, seu de Precigny.
- Saint-Pierre*, à *Preuilly* (Indre-et-Loire, arr. de Loches). — Sanctus Petrus de Pruilé, seu de Prulliac.
- Saint-Pierre*, à *Saint-Galais* (Sarthe). — Sanctus Petrus de Sancto Karilepho.
- Saint-Pierre*, à *Vannes*. — Sanctus Petrus; Sanctus Petrus Venetensis.
- Saint-Pierre* (Loire-Inférieure, c^m et c^m de Vertou). — Sanctus Petrus de Vertavo.
- Saint-Pierre* de Bonchamp, prieuré, 253 n. — *Bonchamp* (Mayenne, c^m d'Argentré).
- Saint-Pierre* de Chastellays, 218 p. — *Saint-Pierre*, à *Châtellais* (Maine-et-Loire, c^m de Segré).
- Saint-Pierre-de-Chevillé* (Sarthe, c^m de Châteaun-du-Loir). — Chevillé; Chevillium.
- Saint-Pierre* de Gesté, cure, 254 n; prieuré, 254 n. — *Gesté* (Maine-et-Loire, c^m de Beaupreau).
- Saint-Pierre-de-la-Cour*, au *Mans* (Sarthe). — Sanctus Petrus Curie Cenomanensis; Sanctus Petrus de Curia; Sanctus Petrus de Curia Cenomanensi.
- Saint-Pierre* de Mazé, cure, 254 a. — *Mazé* (Maine-et-Loire, c^m de Beaufort).
- Saint-Pierre-de-Pleuguen* (Ille-et-Vilaine, c^m de Combourg). — Pleuguen; Pleisguen.
- Saint-Pierre-des-Bois* (Loir-et-Cher, c^m de Montoire, c^m de Saint-Martin-des-Bois). — Sanctus Petrus de Bosco.
- Saint-Pierre-des-Bois* (Sarthe, c^m de Brulon). — Sanctus Petrus inter Nemora.
- Saint-Pierre-des-Corps* (Indre-et-Loire, c^m de Tours). — Sanctus Petrus de Corporibus.

- Saint-Pierre-des-Landes* (Mayenne, c^m de Chailland). — Sanctus Petrus de Landis.
- Saint-Pierre-des-Ormes* (Sarthe, c^m de Mamers). — Sainct Pierre des Ulmes, 2477. Cf. Sanctus Petrus de Ulmis.
- Saint-Pierre-de-Tournon* (Indre-et-Loire, c^m de Preuilly). — Tournon; Tournon.
- Saint-Pierre-du-Boile*, à *Tours* (Indre-et-Loire). — Sanctus Petrus de Vallo Turonensi.
- Saint-Pierre-du-Lorouer* (Sarthe, c^m du Grand-Lucé). — Sanctus Petrus de Oratorio.
- Saint-Pierre-du-Trésor*, à *Tours* (Indre-et-Loire), 3, note 1. — Sancti Petrus et Paulus.
- Saint-Pierre-en-Vaux* (Maine-et-Loire, c^m de Gennes, c^m de Saint-Georges-des-Sept-Voies). — Saint-Pere en Vaux; Sanctus Petrus de Vallibus.
- Saint-Pierre-la-Cour* (Mayenne, c^m de Loiron). — Sanctus Petrus de Curia.
- Saint-Pierre-l'Enterré*, au *Mans* (Sarthe). — Saint-Pere l'Anterré; Sanctus Petrus Interratus.
- Saint-Pierre-le-Puellier*, à *Tours*. — Sanctus Petrus Puellarum.
- Saint-Pierre-Montlmar* (Maine-et-Loire, c^m de Montrevault). — Malimarcum; Mons Rebelli; Sanctus Petrus de Malomarcia.
- Saint-Pierre-Quilbignon* (Finistère, c^m de Brest). — Kilbignon; Quilbignon.
- Saint-Pierre-sur-Erve* (Mayenne, c^m de Sainte-Suzanne). — Sanctus Petrus de Arva; Sanctus Petrus super Arvam.
- Saint-Pié*, prieuré, 2522. — *Simple* (Mayenne, c^m de Cossé-le-Vivien).
- Saint-Poix* (Mayenne, c^m de Cossé-le-Vivien). — Sanctus Paternus.
- Saint-Pol-de-Léon* (Finistère, arr. de Morlaix). — Leonensis.
- Saint-Potan* (Côtes-du-Nord, c^m de Matignon). — Sanctus Postanus.
- Saint-Quay-Étables* ou *Saint-Quay-Portrieux* (Côtes-du-Nord, c^m d'Étables). — Sanctus Qué.
- Saint-Quay-Perros* (Côtes-du-Nord, c^m de Perros-Guirec). — Sanctus Ké.
- Saint-Quentin* (Indre-et-Loire, c^m de Loches). — Sanctus Quintinus; Sanctus Quintinus super Androsium seu Androssium.
- Saint-Quentin* (Loir-et-Cher, c^m de Montoire). — Sanctus Quintinus; Sanctus Quintinus de Varena.
- Saint-Quentin* (Mayenne, c^m de Craon). — Sanctus Quintinus.
- Saint-Quentin* (Sarthe, c^m de Montmirail, c^m de Saint-Maixent). — Sanctus Quintinus.
- Saint-Quentin-des-Prés*, auj. *la Croix* (Indre-et-Loire, c^m de Bléré). — Sanctus Quintinus; Sanctus Quintinus de Pratis.
- Saint-Quentin-en-Mauges* (Maine-et-Loire, c^m de Montrevault). — Sanctus Quintinus.
- Saint-Quentin-lès-Beaurepaire* (Maine-et-Loire, c^m de Baugé). — Sanctus Quintinus.
- Saint-Règle* (Indre-et-Loire, c^m d'Amboise). — Sanctus Regulus.
- Saint-Remy*, à *Château-Gontier* (Mayenne). — Saint Remy de Chateau-Gontier, 3472; Cf. Sanctus Remigius; Sanctus Remigius de Castro Gonterii.
- Saint-Remy* de la *Varenne*, 2476. — *Saint-Remy-la-Varenne* (Maine-et-Loire, c^m des Ponts-de-Cé).
- Saint-Remy-des-Bois* (Sarthe, c^m de Ballon, c^m de Souigné-sur-Ballon). — Sanctus Remigius de Bosco.
- Saint-Remy-de-Sillé* (Sarthe, c^m de Sillé-le-Guillaume). — Sanctus Remigius de Silli; Sanctus Remigius de Silliac, seu de Silliaco Guillermi.
- Saint-Remy-des-Monts* (Sarthe, c^m de Mamers). — Sanctus Remigius de Montibus.
- Saint-Remy-du-Plain* (Ile-et-Vilaine, c^m d'Antrain). — Sanctus Remigius de Plano.
- Saint-Remy-du-Plain* (Sarthe, c^m de Mamers). — Sanctus Remigius de Plano.
- Saint-Remy-en-Mauges* (Maine-et-Loire, c^m de Montrevault). — Sanctus Remigius; Sanctus Remigius in Maugia.
- Saint-Remy-la-Varenne* (Maine-et-Loire, c^m des Ponts-de-Cé). — Saint-Remy de la Varenne; Sanctus Remigius; Sanctus Remigius de Varenna.
- Saint-Renan* (Finistère, arr. de Brest). — Sanctus Ronanus; Sanctus Ronanus in Luto.
- Saint-Rigomer-des-Bois* (Sarthe, c^m de la Fresnaye). — Sanctus Rigomerius; Sanctus Rigomerus.
- Saint-Rimay* (Loir-et-Cher, c^m de Montoire). — Sanctus Rimay; Sanctus Rimayus.
- Saint-Romain-sur-Vienne* (Vienne, c^m de Leigné-sur-Usseau). — Sanctus Romanus.
- Saint-Salomon*, à *Vannes* (Morbihan). — Sanctus Salomon; Sanctus Salomon Vemetensis.
- Saint-Samson*, à *Angers*. — Saint-Sanson; Sanctus Sanson.
- Saint-Samson* (Côtes-du-Nord, c^m de Dinan). — Sanctus Sanson juxta Livet; Sanctus Sanson juxta Livetam.
- Saint-Samson* (Mayenne, c^m de Prez-en-Pail). — Sanctus Sanson.
- Saint-Sanson*, 2480. — *Saint-Samson*, à *Angers*.
- Saint-Saturnin*, à *Nantes* (Loire-Inférieure). — Sanctus Saturninus Nannetensis.
- Saint-Saturnin*, à *Tours*. — Sanctus Saturninus in Turonis; Sanctus Saturninus in Turonia; Sanctus Turonensis.
- Saint-Saturnin* (Maine-et-Loire, c^m des Ponts-de-Cé). — Saint-Saturnin sur Loire; Sanctus Saturninus.
- Saint-Saturnin* (Mayenne, c^m de Saint-Aignan-sur-Roé). — Sanctus Saturninus.
- Saint-Saturnin* (Sarthe, c^m du Mans). — Sanctus Saturninus.
- Saint-Saturnin sur Loire*, cure, 2542;

- prieuré, 253 x. — *Saint-Saturnin* (Maine-et-Loire, c^m des Ponts-de-Cé).
- Saint-Sauveur de Flée*, prieuré, 252 c. — *Saint-Sauveur-de-Flée* (Maine-et-Loire, c^m de Segré).
- Saint-Sauveur* ou *Hannelou*, à Angers. — Hannelou, alias Sanctus Salvator.
- Saint-Sauveur*, à Dinan (Côtes-du-Nord). — Sanctus Salvator de Dinanno; Sanctus Salvator de Dionanno.
- Saint-Sauveur*, à Guingamp (Côtes-du-Nord). — Saint-Sauveur, près Guingamp, prior, 350 e. Cf. Sanctus Salvator.
- Saint-Sauveur*, à Langeais (Indre-et-Loire, arr. de Chinon). — Sanctus Salvator de Langés.
- Saint-Sauveur*, à Segré (Maine-et-Loire). — Saint-Sauveur de Segré, cure, 251 A. Cf. Sanctus Salvator; Sanctus Salvator de Segreyo.
- Saint-Sauveur*, à Vibraye (Sarthe, arr. de Saint-Calais). — Sanctus Salvator.
- Saint-Sauveur* (Maine-et-Loire, c^m de Thouaré, c^m de Faye). — Sanctus Salvator.
- Saint-Sauveur* (Sarthe, c^m et c^m de Fresnay-sur-Sarthe). — Sanctus Salvator; Sanctus Salvator de Fresnay.
- Saint-Sauveur-de-Flée* (Maine-et-Loire, c^m de Segré). — Saint-Sauveur de Flée; Sanctus Salvator; Sanctus Salvator de Fleya.
- Saint-Sauveur-de-Landemont* (Maine-et-Loire, c^m de Chantoceaux). — Sanctus Salvator de Landemons.
- Saint-Sauveur-de-l'Île*, à Amboise (Indre-et-Loire, arr. de Tours). — Insula Ambasia; Sanctus Salvator de Ambasia.
- Saint-Sauveur-des-Landes* (Ille-et-Vilaine, c^m de Fougères). — Sanctus Salvator de Landis.
- Saint-Sébastien*, jadis *Aigne* (Loire-Inférieure, c^m de Nantes). — Engnia; Sanctus Sebastianus; Sanctus Sebastianus de Agnia.
- Saint-Ségal* (Finistère, c^m de Châteaulin). — Sanctus Segal vel Segual; Sanctus Severinus; Seinctesseugar.
- Saint-Séglin* (Ille-et-Vilaine, c^m de Maure). — Saint-Seguelin, eccl., 368 x.
- Saint-Senoch* (Indre-et-Loire, c^m de Lignéil). — Sanctus Seno; Sanctus Senoc.
- Saint-Senoux* (Ille-et-Vilaine, c^m de Guichen). — Saint-Senour, eccl., 373 b.
- Saint-Serge*, à Angers (Maine-et-Loire). — Saint-Serge, près Angers, abbaye, 255 b. Cf. Saint-Sierge d'Angers; Sancti Sergius et Bacchus; Sanctus Sergius.
- Saint-Servan* (Ille-et-Vilaine, arr. de Saint-Malo). — Saint-Servan; dominus, 363 c; eccl., 363 c. Cf. Althensis; Sanctus Servatius.
- Saint-Servant* (Morbihan, c^m de Josselin). — Sanctus Servacius; Sanctus Servantus; Sanctus Servatius.
- Saint-Sierge d'Angers*, 248 b. — *Saint-Serge*, à Angers (Maine-et-Loire).
- Saint-Sigismond* (Maine-et-Loire, c^m du Louroux-Béconnais). — Sanctus Sigismondus; Sanctus Sisimondus; Sanctus Symon.
- Saint-Silvain* (Maine-et-Loire, c^m d'Angers). — Sanctus Silvinius; Sanctus Silvinus.
- Saint-Simon*, à Vaozé (Mayenne, c^m d'Ambrières). — Sanctus Symeon.
- Saint-Similien*, à Nantes (Loire-Inférieure). — Sanctus Similianus.
- Saint-Simple*, à Tours (Indre-et-Loire). — Sanctus Simplicius Turonensis.
- Saint-Siphorien des Ports*, cure, 254 A. — *Saint-Symphorien-des-Ponceaux* (Indre-et-Loire, c^m de Langeais, c^m d'Avrillé).
- Saint-Sire*, 249 x. — *Saint-Cyr-en-Bourg* (Maine-et-Loire, c^m de Montrenil-Bellay).
- Saint-Siviard* (Sarthe, c^m du Grand-Lucé, c^m de Saint-Georges-de-Lacoué). — Sanctus Cevardus.
- Saint-Solen* (Côtes-du-Nord, c^m de Dinan). — Sanctus Solempnis; Sanctus Solennis.
- Saint-Suliac* (Ille-et-Vilaine, c^m de Châteauneuf). — Saint-Sulia, Saint-Suliac; parrochia, 364 A; prioratus, 363 c. Cf. Sanctus Sulivus.
- Saint-Sulpice*, à Fougères (Ille-et-Vilaine). — Sanctus Sulpicius Filigrarum.
- Saint-Sulpice* (Maine-et-Loire, c^m des Ponts-de-Cé). — Sanctus Sulpicius supra Ligerim; Sanctus Sulpicius trans Ligerim; Sanctus Sulpicius.
- Saint-Sulpice* (Mayenne, c^m de Châteaunotier). — Sanctus Sulpicius.
- Saint-Sulpice-des-Bois* (Ille-et-Vilaine, c^m de Liffré, c^m de Chasné). — Sanctus Sulpicius; Sanctus Sulpicius Redonensis; Sanctus Sulpicius de Abbatia.
- Saint-Sulpice-des-Chèvres* (Mayenne, c^m de Villaines-la-Juhel, c^m de Gesvres). — Sanctus Sulpicius.
- Saint-Sulpice-des-Landes* (Ille-et-Vilaine, c^m du Grand-Fougeray). — Sanctus Sulpicius de Landis.
- Saint-Symphorien*, à Montjean (Maine-et-Loire, c^m de Saint-Florent-le-Vieil). — Sanctus Simphorianus.
- Saint-Symphorien*, à Rochefort-sur-Loire (Maine-et-Loire, c^m de Chalonnes). — Rupes Fortis; Ruppes Fortis.
- Saint-Symphorien*, au Vieil-Baugé (Maine-et-Loire, c^m de Baugé). — Sanctus Simphorianus.
- Saint-Symphorien* (Ille-et-Vilaine, c^m de Hédé). — Sanctus Simphorianus.
- Saint-Symphorien* (Indre-et-Loire, c^m de Tours). — Pons Turonensis; Sanctus Simphorianus de Ponte.
- Saint-Symphorien* (Sarthe, c^m de Collie). — Sanctus Simphorianus; Sanctus Simphorianus de Caducis; Sanctus Simphorianus de Chaources; Sanctus Simphorianus.
- Saint-Symphorien* (Sarthe, c^m et c^m de Marolles-les-Braux). — Sanctus Simphorianus; Sanctus Simphorianus.
- Saint-Symphorien-des-Ponceaux* (Indre-et-Loire, c^m de Langeais, c^m d'A-

- vriilé). — Saint-Siphorien des Ports; Sanctus Simphorianus de Porcellis.
- Saint-Thégonnec* (Finistère, arr. de Morlaix). — Pleyber Saint-Egonec; Ploe-Yber Rivail; Ploe-Yber Rivail.
- Saint-Thois* (Finistère, c^m de Château-neuf-du-Faou). — Sainctoes; Sancthoes; Sanctoes.
- Saint-Thomas*, à *Amboise* (Indre-et-Loire, arr. de Tours). — Sanctus Thomas Ambasie; Sanctus Thomas de Ambasia.
- Saint-Thomas*, à *Châtellais* (Maine-et-Loire, c^m de Segré), 201 F.
- Saint-Thomas*, à *Landerneau* (Finistère, arr. de Brest). — Sanctus Thomas.
- Saint-Thomas*, à *la Flèche* (Sarthe). — Sainct Thomas de la Fleche, cure, 147 D. Cf. Sanctus Thomas de Fixa.
- Saint-Thomas*, à *Rennes* (Ile-et-Vilaine). — Sanctus Thomas.
- Saint-Thomas-de-Courceriers* (Mayenne, c^m de Bais). — Courceriers.
- Saint-Thonan* (Finistère, c^m de Landerneau). — Sanctonehan; Sanctus Honanans.
- Saint-Thual* (Ile-et-Vilaine, c^m de Tinténiac). — Sanctus Tudnatus; Sanctus Tugdualus.
- Saint-Thugal*, à *Laval* (Mayenne). — Sanctus Tugallus de Laval.
- Saint-Thurial* (Ile-et-Vilaine, c^m de Plélan). — Saint-Thurial, eccl., 373 A.
- Saint-Trèche*, à *Saint-Jean-sur-Mayenne* (Mayenne, c^m de Laval). — Sanctus Trechius in Buxiolo.
- Saint-Tugdual* (Morbihan, c^m de Guéméné). — Sanctus Tugdualus; Sanctus Tugualus.
- Saint-Ulphace* (Sarthe, c^m de Montmirail). — Sanctus Ulfacius.
- Saint-Uniac* (Ile-et-Vilaine, c^m de Montauban). — Sanctus Thomnuanus; Sanctus Thonnuanus.
- Saint-Ursin* (Mayenne, c^m de Couptrain, c^m de Lignéres-la-Douceille). — Sanctus Ursinus.
- Saint-Venant*, à *Maillé*, suj. *Laynes* (Indre-et-Loire, c^m de Tours). — Sanctus Venancius de Maillé, de Maillié, seu de Mailhiaco.
- Saint-Venant*, à *Tours* (Indre-et-Loire). — Sanctus Venancius; Sanctus Venantius Turonensis.
- Saint-Vénérand*, à *Laval* (Mayenne). — Sanctus Melanus.
- Saint-Vétérin*, à *Gennes* (Maine-et-Loire, arr. de Saumur). — Saint-Veterin de Gennes, 249 A. Cf. Sanctus Veterinus de Genis.
- Saint-Viaud* (Loire-Inférieure, c^m de Saint-Pierre-en-Retz). — Sanctus Vitalis.
- Saint-Victeur* (Sarthe, c^m de Fresnay-sur-Sarthe). — Sanctus Victurius.
- Saint-Victor*, au *Mans*. — Sanctus Victor; Sanctus Victurius.
- Saint-Vincent*, cure, 254 E; au diocèse d'Angers.
- Saint-Vincent*, au *Mans*. — Beata Maria de Sancto Vincentio; Sanctus Vincentius; Sanctus Vincentius Cemanensis.
- Saint-Vincent*, à *Nantes*. — Sanctus Vincentius.
- Saint-Vincent*, à *Tours*. — Sanctus Vincentius Turonensis.
- Saint-Vincent* (Maine-et-Loire, c^m de Saumur, c^m de Dampierre). — Sanctus Vincentius de Salmuro.
- Saint-Vincent* (Maine-et-Loire, c^m de Segré, c^m de l'Hôtelier-de-Flée). — Sanctus Vincentius de Nemoribus.
- Saint-Vincent*, jadis *Milisiac* (Morbihan, c^m d'Allaire). — Milisiac; Sanctus Vincentius.
- Saint-Vincent-des-Landes* (Loire-Inférieure, c^m de Derval). — Sanctus Vincentius; Sanctus Vincentius de Landis; Sanctus Vincentius des Landes.
- Saint-Vincent-des-Prés* (Sarthe, c^m de Mamers). — Sanctus Vivencianus.
- Saint-Vincent-du-Lorouer* (Sarthe, c^m du Grand-Lucé). — Sanctus Vincentius de Loratorio; Sanctus Vincentius de Oratorio.
- Saint-Vougay* (Finistère, c^m de Plouzévédé). — Sanctus Vogay.
- Saint-Vran* (Côtes-du-Nord, c^m de Merdrignac). — Sanctus Veranus.
- Saint-Vulphace* (dominus de), 113 A. — *Saint-Ulphace* (Sarthe, c^m de Montmirail).
- Saint-Yger*, eccl., 369 D. — *Saint-Iger* (Morbihan, c^m de la Trinité, c^m de Ménéac).
- Salahardin* (Olivarius).
- Salamonis* (Guillelmus).
- Sale* (capellania de la), 285 C. — *La Salle* (Loire-Inférieure, c^m de Carquefou).
- Salica*, eccl., 52 B. — *Saulges* (Mayenne, c^m de Meslay).
- Salle* (la) — (Loire-Inférieure, c^m et c^m de Carquefou). — *Sale* (la).
- Sallé* (la), prioratus, 296 B; au diocèse de Nantes.
- Salle* (la) — (Maine-et-Loire, c^m et c^m de Saint-Georges-sur-Loire). — *Salle* (la), chapelle, 254 F.
- Salle-Aubry* (la) — (Maine-et-Loire, c^m de Montrevault, c^m de la Salle-et-Chapelle-Aubry). — *Aula* in Maugia.
- Salle-de-Vihiers* (la) — (Maine-et-Loire, c^m de Vihiers). — *Aula* juxta Vihiers; *Aulla*.
- Salmatho* (Petrus de).
- Salmurum*, abbacia, 379 B C; 380 A E; 362 E F; archipresbiteratus, 192; 193, 230, 232, 244; capellania, 192 C. — *Saumur* (Maine-et-Loire).
- Salneris*, *Salneris*; eccl., 172 A, 176 H. — *Salnières* (Ile-et-Vilaine, c^m du Sel).
- Salomon* de *Herbammez*, canonicus Nannetensis, 284 F.
- Saltu* (Baldoinus de).
- Salve* (capellania de), in ecclesia Andegavensi, 210 D.
- Salvia*, eccl., 121 A; prior, 153 C; 122 C; locus, 122 C; prioratus, 121 G. — *Saulges* (Mayenne, c^m de Meslay).
- Salvergia*, eccl., 140 C. — *La Savaugère* (Orne, c^m de la Ferté-Macé).
- Sambanceyum*, eccl., 14 C. — *Sem-*

- Blangay* (Indre-et-Loire, c^m de Neuillé-Pont-Pierre).
- Sancta Avé, 330 x. — *Saint-Avé* (Morbihan, c^m de Vannes).
- Sancta Barbara, capella, 113 A. — *Sainte-Barbe*, à *Saint-Ulphace* (Sarthe, c^m de Montmirail).
- Sancta Brigida, cappella, 373 D. — *Sainte-Brigitte*, à *la Chapelle-Bouëvic* (Ille-et-Vilaine, c^m de Maure).
- Sancta Brigitta, prioratus regularis, 369 D. — *Sainte-Brigitte* (Côtes-du-Nord, c^m et c^m de Merdrignac).
- Sancta Catherina in ecclesia de Goven, 374 A. — *Sainte-Catherine*, à *Blossac* (Ille-et-Vilaine, c^m de Guichen, c^m de Goven).
- Sancta Catherina in parrochia de Guignen, capella, 373 C; au finage de Guignen (Ille-et-Vilaine, c^m de Guichen).
- Sancta Cecilia, eccl., 60 G, 95 D. — *Sainte-Cécile* (Sarthe, c^m de Château-du-Loir, c^m de Flée).
- Sancta Cecilia, alias de Chaufron; capella, 370 F; au diocèse de Saint-Malo (doyné de Pondouvre).
- Sancta Cerota, eccl., 114 D. — *Sainte-Cerotte* (Sarthe, c^m de Saint-Galais).
- Sancta Christina, 234 F. — *Sainte-Christine* (Maine-et-Loire, c^m de Chemillé).
- Sancta Columba, eccl., 176 I. — *Sainte-Colombe* (Ille-et-Vilaine, c^m de Rbétiers).
- Sancta Columba, Sancta Columba de Fixa; eccl., 190 G, eccl., 192 A, 229 E; prioratus, 390 E. — *Sainte-Colombe* (Sarthe, c^m et c^m de la Flèche).
- Sancta Crux, abbatia, 342 A; abbas, 339 A. — *Sainte-Croix*, à *Guingamp* (Côtes-du-Nord).
- Sancta Crux, eccl., 318 B, 322 H, 325 I, 327 I; prior, 317 G. — *Sainte-Croix*, à *Josselin* (Morbihan, arr. de Ploërmel).
- Sancta Crux, capellania, 128 D. — *Sainte-Croix* (Mayenne, c^m de Laval, c^m de l'Huisserie).
- Sancta Crux, cura, 86 K; eccl., 94 D; cymiterium, 95 A. — *Sainte-Croix* (Sarthe, c^m et c^m du Mans).
- Sancta Crux, Sancta Crux Andegavensis; eccl., 187 A, 209 E, 217 B, 225 B; rector, 184 B. — *Sainte-Croix*, à *Angers* (Maine-et-Loire).
- Sancta Crux Castrigironis, prioratus, 171 A. — *Sainte-Croix*, à *Château-giron* (Ille-et-Vilaine, arr. de Rennes).
- Sancta Crux de Castro Jocolini; prior, 392 E. — *Sainte-Croix*, à *Josselin* (Morbihan, arr. de Ploërmel).
- Sancta Crux de Guengampo, seu de Guingampo, Sancta Crux juxta Guingampum; abbas, 355 D, 383 B; abbatia, 393 A. — *Sainte-Croix*, à *Guingamp* (Côtes du Nord).
- Sancta Crux de Machecolio, 259 C; 270 J; eccl., 266 B, 291 B. — *Sainte-Croix*, à *Machecoul* (Loire-Inférieure, arr. de Nantes).
- Sancta Crux de Rupe Forti, seu de Ruppe Forti, eccl., 197 A F, 234 F. — *Rocheport-sur-Loire* (Maine-et-Loire, c^m de Chalonnaes).
- Sancta Crux de Vitreio, eccl., 180 D; prioratus, 175 E, 391 A. — *Sainte-Croix*, à *Vitré* (Ille-et-Vilaine).
- Sancta Crux Major, Sancta Crux Nannetensis; eccl., 258 A, 261 D, 269 A, 273 A B C, 294 B; prior, 268 B, 297 B; rector, 276 A. — *Sainte-Croix*, à *Nantes*.
- Sancta Crux Pictavensis, abbatissa, 16 B, 39 D, 46 A; abbatia, 28 F. — *Sainte-Croix*, à *Poitiers*.
- Sancta Crux prope Cenomanos, parrochia, 90 D. — *Sainte-Croix* (Sarthe, c^m et c^m du Mans).
- Sancta Crux prope Josselinum, eccl., 332 A. — *Sainte-Croix*, à *Josselin* (Morbihan, arr. de Ploërmel).
- Sancta Crux Turonensis, eccl., 11 G; presbiter, 33 E. — *Sainte-Croix*, à *Tours* (Indre-et-Loire).
- Sancta Fides, eccl., 234 G. — *Sainte-Foy* (Maine-et-Loire, c^m de Thouarcé, c^m de Saint-Lambert-du-Lattay).
- Sancta Gemma, eccl., 202 E, 203 F; prioratus, 389 F. — *Sainte-Gemme-d'Andigné* (Maine-et-Loire, c^m de Segré).
- Sancta Gemma, eccl., 186 B, 197 D. — *Sainte-Gemme-sur-Loire* (Maine-et-Loire, c^m des Ponts-de-Cé).
- Sancta Genovefa de Maillé, de Malliaco, seu de Maillié; eccl., 6 M, 13 D, 28 G; presbiter, 36 A. — *Sainte-Genoève*, à *Maillé*,auj. *Laynes* (Indre-et-Loire, c^m de Tours).
- Sancta Gravida, eccl., 319 F, 323 G; 325 H, 328 H, 330 C, 332 E. — *Saint-Gravé* (Morbihan, c^m de Rochefort).
- Sancta Honorata; prior, 291 G; priorissa, 267 G. — *Sainte-Honorine* (Loire-Inférieure, c^m de Nort, c^m d'Héric).
- Sancta Jama, eccl., 240 E. — *Sainte-Gemme-d'Andigné* (Maine-et-Loire, c^m de Segré).
- Sancta Jama, eccl., 135 B. — *Sainte-Gemme-le-Robert* (Mayenne, c^m d'Évron).
- Sancta Jama, 224 B. — *Sainte-Gemme-sur-Loire* (Maine-et-Loire, c^m des Ponts-de-Cé).
- Sancta Jama, eccl., 66 E, 84 A, 86 E, 107 F, 109 A. — *Sainte-Jamme-sur-Sarthe* (Sarthe, c^m de Ballon).
- Sancta Jama prope Segreyum, eccl., 239 F. — *Sainte-Gemme-d'Andigné* (Maine-et-Loire, c^m de Segré).
- Sancta Jama Roberti; dominus, 135 E. — *Sainte-Gemme-le-Robert* (Mayenne, c^m d'Évron).
- Sancta Jama super Ligerim, Sancta Jemama supra Ligerim; eccl., 222 F, 243 C E. — *Sainte-Gemme-sur-Loire* (Maine-et-Loire, c^m des Ponts-de-Cé).
- Sancta Jama supra Sartam, eccl., 161 B, 167 F. — *Sainte-Jamme-sur-Sarthe* (Sarthe, c^m de Ballon).
- Sancta Julita, eccl., 9 I, 15 A, 38 A. — *Sainte-Juliette* (Indre-et-Loire, c^m de Pressigny-le-Grand, c^m de Saint-Flovier).

- Sancta Katarina, capellania fundata in cymiterio ecclesie de Vellèche, 48 c; à Vellèche (Vienna, c^m de Laigné-sur-Useau).
- Sancta Katerina, in cymiterio Sancte Crucis, capellania; 91 n; à Sainte-Croix (Sarthe, c^m et c^m du Mans).
- Sancta Katerina d'Estiau, capellania, 212 D; à Estiau (Maine-et-Loire, c^m de Thouarcé, c^m de Joué-Étiou).
- Sancta Katerina de Dono Fronte, capellania, 139 c. — *Sainte-Catherine*, à Domfront (Orne).
- Sancta Katerina de Kemperlé, prioratus, 309 c. — *Sainte-Catherine*, à Quimperlé (Finistère).
- Sancta Katherina de Laval, eccl., 128 A; prioratus, 74 F. — *Sainte-Catherine*, à Laval (Mayenne).
- Sancta Lucia, eccl., 285 A. — *Sainte-Luce* (Loire-Inférieure, c^m de Carquefou).
- Sancta Lumina, eccl., 258 K. — *Sainte-Lumine-de-Clisson* (Loire-Inférieure, c^m de Clisson).
- Sancta Marguareta, capella, 262 F; au diocèse de Nantes (doyenné de Nantes).
- Sancta Maria, eccl., 287 c. — *Notre-Dame*, à Clisson (Loire-Inférieure, arr. de Nantes).
- Sancta Maria, basilica, 3 M F. — *Notre-Dame-de-Consolation*, plus tard *Saint-Martin-de-la-Basoché*, à Tours (Indre-et-Loire).
- Sancta Maria Belli Portus; abbas, 355 c. — *Beauport* (Côtes-du-Nord, c^m de Paimpol, c^m de Kéridy).
- Sancta Maria de Calumpna, eccl., 197 c. — *Notre-Dame*, à Chalonnès-sur-Loire (Maine-et-Loire, arr. de Cholet).
- Sancta Maria de Camiliaco, eccl., 233 K. — *Notre-Dame*, à Chemillé (Maine-et-Loire, arr. de Cholet).
- Sancta Maria de Chalonna, eccl., 234 K. — *Notre-Dame*, à Chalonnès-sur-Loire (Maine-et-Loire, arr. d'Angers).
- Sancta Maria de Chamilliaco, eccl., 195 D. — *Notre-Dame*, à Chemillé (Maine-et-Loire, arr. de Cholet).
- Sancta Maria de Cosma, eccl., 226 D. — *Cosmes* (Indre-et-Loire, c^m de Château-la-Vallière).
- Sancta Maria de Haya, 9 I. — *Notre-Dame*, à la Haye-Descartes (Indre-et-Loire, arr. de Loches).
- Sancta Maria de Magno Monte Rebelli, eccl., 234 A. — *Notre-Dame*, à Montrevault (Maine-et-Loire, arr. de Cholet).
- Sancta Maria de Meduana, eccl., 77 A. — *Mayenne* (Mayenne).
- Sancta Maria de Monte, eccl., 191 D. — *Notre-Dame*, à Durtal (Maine-et-Loire, arr. de Baugé).
- Sancta Maria de Monte Falconis, eccl., 294 A. — *Notre-Dame*, à Montfaucon (Maine-et-Loire, arr. de Cholet).
- Sancta Maria de Monte Rebelli, 198 A. — *Notre-Dame*, à Montrevault (Maine-et-Loire, arr. de Cholet).
- Sancta Maria de Parvo Monte Rebelli, eccl., 234 c. — *Notre-Dame*, au Petit-Montrevault (Maine-et-Loire, c^m de Montrevault, c^m de Saint-Pierre-Montimart).
- Sancta Maria de Pruilé, eccl., 9 J. — *Notre-Dame*, à Preuilley (Indre-et-Loire, arr. de Loches).
- Sancta Maria de Rosaris, eccl., 231 G. — *Les Rosiers-sur-Loire* (Maine-et-Loire, arr. de Saumur).
- Sancta Maria de Salmuro, eccl., 192 B, 230 G. — *Notre-Dame-de-Nantilly*, à Saumur (Maine-et-Loire).
- Sancta Maria Dives, eccl., 5 J. — *Notre-Dame-la-Riche*, à Tours (Indre-et-Loire).
- Sancta Maria Dolensis, 375 c. — *Notre-Dame*, à Dol (Ille-et-Vilaine).
- Sancta Maria et Sanctus Petrus, mater civitatis ecclesia, 53 c. — *L'église cathédrale de Mans*.
- Sancta Maria Venetensis, eccl., 321 F. — *Notre-Dame-du-Méné*, à Vannes (Morbihan).
- Sancta Maura; archipresbiter, 15 F, 38 F; archipresbiteratus, 9 c, 14 D, 25 D, 26 D, 37 D, 42 M; dominus, 48 B; eccl., 9 K, 15 B, 25 K, 47 A, 48 B; presbiteri, 38 c; prior, 42 J; prioratus, 385 c. — *Sainte-Maura* (Indre-et-Loire, arr. de Chinon).
- Sancta Maura (G. de).
- Sancta Oportuna, Sancta Opportuna; eccl., 259 I, 265 K, 270 H, 290 D; prior, 266 A, 290 D. — *Sainte-Opportune* (Loire-Inférieure, c^m et c^m de Saint-Père-en-Retz).
- Sancta Peccina, Sancta Pecina, Sancta Picina; eccl., 259 D, 266 A, 270 I. — *Sainte-Pazanne* (Loire-Inférieure, c^m du Pellerin).
- Sancta Plana; capellania, 128 D. — *Sainte-Plaine* (Mayenne, c^m et c^m de Cossé-le-Vivien).
- Sancta Pristina seu Pesenna, eccl., 290 F. — *Sainte-Pazanne* (Loire-Inférieure, c^m du Pellerin).
- Sancta Radegondis, eccl., 284 D, 287 A. — *Sainte-Radegonde*, à Nantes (Loire-Inférieure).
- Sancta Radegondis de Alta Goulena, Sancta Radegondis de Golena, Sancta Radegondis de Goulena; eccl., 258 D, 263 D, 288 B, 293 B. — *Haute-Goulaine* (Loire-Inférieure, c^m de Vertou).
- Sancta Radegundis de Gestinerio, eccl., 287 c. — *Gétigné* (Loire-Inférieure, c^m de Clisson).
- Sancta Radegundis Nannotensis, eccl., 282 D. — *Sainte-Radegonde*, à Nantes (Loire-Inférieure).
- Sancta Sabina, 108 c. — *Sainte-Sabine* (Sarthe, c^m de Conlie).
- Sancta Sissildis, eccl., 69 c. — *Sainte-Gerotte* (Sarthe, c^m de Saint-Calais).
- Sancta Susana, Sancta Suzanna; castrum, 135 K; eccl., 76 c, 134 K, 136 B. — *Sainte-Suzanne* (Mayenne, arr. de Laval).
- Sancta Trinitas; prior, 339 A; prioratus, 342 B. — *La Trinité*, à Gaignamp (Côtes-du-Nord).
- Sancta Trinitas, Sancta Trinitas Andegavensis; canonici, 185 D, 224 B. — *La Trinité*, à Angers.

- Sancta Trinitas de Aquaria, 225 B. — *L'Èvière*, à Angers (Maine-et-Loire).
- Sancta Trinitas de Clicio, eccl., 293 D; prior, 263 C, 287 D, 293 D; prioratus, 374. — *La Trinité*, à Clisson (Loire-Inférieure, arr. de Nantes).
- Sancta Trinitas de Guingampo, prioratus, 393 B. — *La Trinité*, à Guingamp (Côtes-du-Nord).
- Sancta Trinitas de Lavelle, eccl., 129 A. — *La Trinité*, à Laval (Mayenne).
- Sancta Trinitas de Machecolio, 259 C, 266 B, 270 J, 291 B. — *La Trinité*, à Machecoul (Loire-Inférieure, c^m de Nantes).
- Sancta Trinitas Filgeriarum, prioratus, 175 B, 391 D. — *La Trinité*, à Fougères (Ille-et-Vilaine).
- Sancta Trinitas in Porhoit, prioratus, 393 A. — *La Trinité-Porhoët* (Morbihan, arr. de Ploërmel).
- Sancta Uriellis, 382 U. — *Sainte-Urielle* (Côtes-du-Nord, c^m de Broons, c^m de Trédias).
- Sanctioes, prioratus, 311 B. — *Saint-Thois* (Finistère, c^m de Château-neuf-du-Faou).
- Sancti; persona, 376 B. — *Sains* (Ille-et-Vilaine, c^m de Plaine-Fougères).
- Sancti Cosmas et Damianus, 41 F; à Tours (Indre-et-Loire).
- Sancti Donatianus et Rogatianus, capellania, 280 F; eccl., 285 A. — *Saint-Donatien* (Loire-Inférieure, c^m et c^m de Nantes).
- Sancti Gervasius et Protasius, eccl., 2 D, 3 E. — *Saint-Gervais*, à Tours (Indre-et-Loire).
- Sancti Guingalays et Salvator, eccl., 60 F. — *Saint-Guingalois*, à Château-du-Loir (Sarthe).
- Sancti Johannes et Trechius in Buxiolo, monasterium. — *Saint-Jean-sur-Mayenne* (Mayenne, c^m de Laval).
- Sancti Petrus et Paulus, basilica, 3 B. — *Saint-Pierre-du-Trésor*, à Tours.
- Sancti Sergii et Bachi; abbas, 225 E. — *Saint-Serge*, à Angers.
- Sanctissima Trinitas de Lavelle, eccl., 130 B. — *La Trinité*, à Laval (Mayenne).
- Sanctissima Trinitas de Rieux; fratres, 3231, 326 A. — *La Trinité*, à Rieux (Morbihan, c^m d'Allaire).
- Sancto (archidiaconus de), 170 A. — *Le grand archidiaconé*, au diocèse de Rennes.
- Sancto Agnino (P. de).
- Sancto Albino (Petrus de).
- Sancto Bricio (Johannes de).
- Sancto Clodoardo (Symon de).
- Sancto Dionisio vel Dyonisio (Petrus de).
- Sanctoens, vicarius, 302 F. — *Saint-Thois* (Finistère, c^m de Châteauneuf-du-Faou).
- Sancto Eustachio (Johannes de).
- Sancto Georgio (Daniel de).
- Sancto Juliano (J. de).
- Sancto Justo (Jacobus de).
- Sancto Mauricio (Anthonius de).
- Sancto Maximo (Johannes de).
- Sanctonehan, 309 B. — *Saint-Thonan* (Finistère, c^m de Landerneau).
- Sancto Nervé, vel de Sancto Nerveo (Robertus de).
- Sancto Petro (Laurencius, Philippus de).
- Sancto Satiro (Stephanus de).
- Sancto Victore (Guillelmus de).
- Sanctum Sepulcrum; domus Dei, 94 F. — *Le Sépulture*, au Mans.
- Sanctus, canonicus Trecorensis, 342 A.
- Sanctus Agnianus, eccl., 225 C. — *Saint-Aignan*, à Angers (Maine-et-Loire).
- Sanctus Agnianus, eccl., 286 E. — *Saint-Aignan* (Loire-Inférieure, c^m de Bouaye).
- Sanctus Agnianus, eccl., 237 A. — *Saint-Aignan-sur-Roë* (Mayenne, arr. de Château-Gontier).
- Sanctus Albanus, eccl., 354 C. — *Saint-Alban* (Côtes-du-Nord, c^m de Pléneuf).
- Sanctus Albertus de Capella, eccl., 180 D. — *La Chapelle-Saint-Aubert* (Ille-et-Vilaine, c^m de Saint-Aubin-du-Cormier).
- Sanctus Albinus, eccl., 93 C. — *La Chapelle-Saint-Aubin* (Sarthe, c^m du Mans).
- Sanctus Albinus, eccl., 169 D. — *Saint-Aubin*, à Rennes (Ille-et-Vilaine).
- Sanctus Albinus, eccl., 318 D, 322 O, 325 D. — *Saint-Aubin* (Morbihan, c^m de Saint-Jean-de-Brévelay, c^m de Plumelec).
- Sanctus Albinus, eccl., 260 C. — *Saint-Aubin-des-Châteaux* (Loire-Inférieure, c^m de Châteaubriand).
- Sanctus Albinus, eccl., 68 B. — *Saint-Aubin-des-Coudrais* (Sarthe, c^m de la Ferté-Bernard).
- Sanctus Albinus, eccl., 106 B. — *Saint-Aubin-des-Grois* (Orne, c^m de Nocé).
- Sanctus Albinus, eccl., 180 F. — *Saint-Aubin-du-Pavail* (Ille-et-Vilaine, c^m de Châteaugiron).
- Sanctus Albinus Andegavensis, Sanctus Albinus Andegavis; abbacia, 186 D, 389 D; abbas, 93 E, 94 A, 103 A, 105 A B D, 106 F, 111 E, 112 C, 116 E, 125 B C, 126 A, 127 B, 128 B, 142 E, 181 B, 225 E, 295 A; celerarius, 186 E; elemosinarius, 186 E; hostelarius, 186 E; infirmarius, 186 D; monasterium, 186 A; sacrista, 186 D. — *Saint-Aubin*, à Angers (Maine-et-Loire).
- Sanctus Albinus de Castris, eccl., 267 F, 271 D, 292 C. — *Saint-Aubin-des-Châteaux* (Loire-Inférieure, c^m de Châteaubriand).
- Sanctus Albinus de Cormerio, eccl., 174 F, 180 D. — *Saint-Aubin-du-Cormier* (Ille-et-Vilaine, arr. de Fougères).
- Sanctus Albinus de Couldretis; prior, 150 B. — *Saint-Aubin-des-Coudrais* (Sarthe, c^m de la Ferté-Bernard).
- Sanctus Albinus de Deserto, eccl., 79 D, 142 D. — *Saint-Aubin-du-Désert* (Mayenne, c^m de Villaines-la-Juhel).
- Sanctus Albinus de Foresta, abbas.

- 356 B. — *Saint-Aubin-des-Bois* (Côtes-du-Nord, c^m de Jugon, c^m de Plédéliac).
- Sanctus Albinus de Fossa, eccl., 77 c. — *Saint-Aubin-Fosse-Louvain* (Mayenne, c^m de Gorron).
- Sanctus Albinus de Garrendia, capitulum, 394 c. — *Saint-Aubin*, à *Guérande* (Loire-Inférieure, arr. de Saint-Nazaire).
- Sanctus Albinus de la Bourdinrière, alias Plené; eccl., 285 K. — *La Bourdinrière* (Loire-Inférieure, c^m de Vertou, c^m de Châteaunébaud).
- Sanctus Albinus de Landis, eccl., 174 D, 178 G. — *Saint-Aubin-des-Landes* (Ille-et-Vilaine, c^m de Vitré).
- Sanctus Albinus de Loquenayo, Sanctus Albinus de Loquenois; eccl., 105 A; prior, 105 B, 147 B; prioratus, 65 A, 387 K. — *Saint-Aubin-de-Loquenay* (Sarthe, c^m de Fresnay-sur-Sarthe).
- Sanctus Albinus de Luigweyo, eccl., 197 B, 234 F. — *Saint-Aubin-de-Luigné* (Maine-et-Loire, c^m de Chalonnes).
- Sanctus Albinus de Paveto, eccl., 177 D. — *Saint-Aubin-du-Pavail* (Mayenne, c^m de Châteaugiron).
- Sanctus Albinus Depictus, eccl., 6 F, 14 F, 67 C; prioratus, 30 A. — *Saint-Aubin* (Indre-et-Loire, c^m de Neuville-Roi).
- Sanctus Albinus de Ponocio, eccl., 202 E. — *Saint-Aubin*, à *Pouancé* (Maine-et-Loire, arr. de Segré).
- Sanctus Albinus de Ponte Suii, eccl., 225 D. — *Saint-Aubin, aux Ponts-de-Cé* (Maine-et-Loire, arr. d'Angers).
- Sanctus Albinus de Pouillé, eccl., 285 K. — *Pouillé* (Loire-Inférieure, c^m d'Amecis).
- Sanctus Albinus des Coudroyes; capellania, 112 D; eccl., 112 A. — *Saint-Aubin-des-Coudrais* (Sarthe, c^m de la Ferté-Bernard).
- Sanctus Albinus du Pavail, 237 F. — *Saint-Aubin-du-Pavail* (Mayenne, c^m de Châteaugiron).
- Sanctus Albinus le Despent, eccl., 6 F. — *Saint-Aubin* (Indre-et-Loire, c^m de Neuville-Roi).
- Sanctus Albinus prope Albigneyam, eccl., 180 F. — *Saint-Aubin-d'Aubigné* (Ille-et-Vilaine, arr. de Rennes).
- Sanctus Albinus prope Redones, eccl., 178 B. — *Saint-Aubin*, à *Rennes* (Ille-et-Vilaine).
- Sanctus Alemanus, Sanctus Almanus; eccl., 201 A et nota 1, 232 A. — *Saint-Alman* (Maine-et-Loire, c^m des Ponts-de-Cé, c^m de Saint-Jean-des-Mauvrets).
- Sanctus Amandus; prior, 306 K. — *Loc-Amand* (Finistère, c^m et c^m de Fouesnant).
- Sanctus Ambrosius; prior, 43 C; prioratus, 28 D. — *Saint-Ambroise*, à *l'Isle-Bouchard* (Indre-et-Loire, arr. de Chinon).
- Sanctus Ambrosius; capella, 196 A. — *Saint-Ambroise* (Maine-et-Loire, c^m de Thouarcé, c^m de Chamceaux).
- Sanctus Ambrosius de Lupercia, capellania, 244 F. — *Saint-Ambroise* (Maine-et-Loire, c^m de Doué, c^m de Louresse-Rochemenier).
- Sanctus Andreas, 382 G. — *Saint-André-des-Eaux* (Côtes-du-Nord, c^m d'Évrان).
- Sanctus Andreas, 260 A. — *Saint-André-des-Eaux* (Loire-Inférieure, c^m de Guérande).
- Sanctus Andreas Belli Loci, Sanctus Andreas de Bello Loco; eccl., 7 H, 12 B, 25 A; presbiter, 34 D. — *Saint-André*, à *Beaulieu* (Indre-et-Loire, c^m de Loches).
- Sanctus Andreas de Castro Novo, eccl., 236 A. — *Saint-André*, à *Châteaunay-sur-Sarthe* (Maine-et-Loire, arr. de Segré).
- Sanctus Andreas de Distreyo, 249 K. — *Distré* (Maine-et-Loire, c^m de Saumur).
- Sanctus Andreas de Fixa, eccl., 191 G, 230 B. — *Saint-André*, à *la Flèche* (Sarthe).
- Sanctus Andreas de Guerrande, Sanctus Andreas prope Guerrandiam seu Guerrandiam; eccl., 270 D, 289 C, 295 B. — *Saint-André-des-Eaux* (Loire-Inférieure, c^m de Guérande).
- Sanctus Andreas de Tredecim Vicibus, Sanctus Andreas de Tribus Vicibus; eccl., 269 H, 287 A. — *Saint-André-Treize-Voies* (Vendée, c^m de Rocheservière).
- Sanctus Andreas Nannetensis; prior, 262 K. — *Saint-André*, à *Nantes* (Loire-Inférieure).
- Sanctus Anianus, eccl., 258 J, 269 G. — *Saint-Aignan* (Loire-Inférieure, c^m de Bouaye).
- Sanctus Anianus; capellania, 104 A; eccl., 64 B, 103 F. — *Saint-Aignan* (Sarthe, c^m de Marolles-les-Braux).
- Sanctus Anianus, eccl., 200 F, 245 C. — *Saint-Aignan-sur-Roë* (Mayenne, arr. de Château-Gontier).
- Sanctus Anthonius; seu Sanctus Antonius, prioratus 6 H, 13 H, 29 K, 30 D, 36 C. — *Saint-Antoine-du-Rocher* (Indre-et-Loire, c^m de Neuillé-Pont-Pierre).
- Sanctus Anthonius de Meduana, capellania, 137 B; à *Mayenne* (Mayenne).
- Sanctus Armagillus de Buxellis, eccl., 177 D. — *Saint-Armel* (Ille-et-Vilaine, c^m de Châteaugiron).
- Sanctus Arnulfus, 317 G, 322 N, 325 C, 327 I, 329 N, 331 M. — *Saint-Alouestre* (Morbihan, c^m de Saint-Jean-de-Brévelay).
- Sanctus Arnulphus, eccl., 62 A, 98 C, 100 B. — *Saint-Arnoul* (Loir-et-Cher, c^m de Montoire).
- Sanctus Aro, eccl., 354 D. — *Saint-Aaron* (Côtes-du-Nord, c^m de Lamballe).
- Sanctus Aubertus, eccl., 173 F. — *La Chapelle-Saint-Aubert* (Ille-et-Vilaine, c^m de Saint-Aubin-du-Cormier).
- Sanctus Audoenus, eccl., 59 B, 86 K

- prioratus, 59 x. — *Saint-Ouen*, au Mans.
- Sanctus Audoenus, cura, 86 x; eccl., 86 B. — *Saint-Ouen-des-Fossés*, au Mans (Sarthe).
- Sanctus Audoenus, eccl., 127 B; prioratus, 74 G. — *Saint-Ouen-des-Toits* (Mayenne, c^m de Loiron).
- Sanctus Audoenus, eccl., 76 B, 136 A. — *Saint-Ouen-des-Vallons*, jadis *Saint-Ouen-des-Oies* (Mayenne, c^m de Montsur).
- Sanctus Audoenus, eccl., 63 B. — *Saint-Ouen-en-Belin* (Sarthe, c^m d'Écommoy).
- Sanctus Audoenus, eccl., 71 x. — *Saint-Ouen-en-Champagne* (Sarthe, c^m de Brulon).
- Sanctus Audoenus, eccl., 78 D, 140 G. — *Saint-Ouen-le-Brisoult* (Orne, c^m de Carrouges).
- Sanctus Audoenus de Alodiis, Sanctus Audoenus de Alodiis; eccl., 181 A; prioratus, 173 B. — *Saint-Ouen-des-Alleux* (Ille-et-Vilaine, c^m de Saint-Aubin-du-Cormier).
- Sanctus Audoenus de Milicia, Sanctus Audoenus de Millecia; prior, 92 F, prioratus, 60 x. — *La Miléss* (Sarthe, c^m du Mans).
- Sanctus Audoenus de Nemore, eccl., 6 H, 9 F, 13 B; presbiter, 35 F. — *Saint-Ouen* (Indre-et-Loire, c^m d'Amboise).
- Sanctus Audoenus de Pontibus Orne, eccl., 108 B. — *Saint-Ouen-sous-Ballon* (Sarthe, c^m et c^m de Ballon).
- Sanctus Audoenus de Rouerya, eccl., 180 B. — *Saint-Ouen-de-la-Rouërie* (Ille-et-Vilaine, c^m d'Antrain).
- Sanctus Audoenus in Belino; capellania, 102 B; eccl., 84 C, 101 x, 161 x, 167 x. — *Saint-Ouen-en-Belin* (Sarthe, c^m d'Écommoy).
- Sanctus Audoenus in Campania, eccl., 122 x. — *Saint-Ouen-en-Champagne* (Sarthe, c^m de Brulon).
- Sanctus Audoenus juxta Fresnayum, Sanctus Audoenus prope Fresney; eccl., 64 x, 104 C. — *Saint-Ouen-de-Membré* (Sarthe, c^m de Fresnay-sur-Sarthe).
- Sanctus Audoenus Majoris Monasterii, eccl., 14 D, 29 B, 37 A. — *Saint-Ouen-de-Marmontiers*,auj. *Sainte-Radogonde* (Indre-et-Loire, c^m de Tours).
- Sanctus Audoenus prope Cenomanos, eccl., 93 x; prior, 92 x. — *Saint-Ouen-des-Fossés*, au Mans.
- Sanctus Audoenus Theobaldi, prioratus, 127 F. — *Saint-Ouen-des-Toits* (Mayenne, c^m de Loiron).
- Sanctus Audomarus, capella, 198 G; au diocèse d'Angers (doyenné d'Entre-Sarthe-et-Mayenne).
- Sanctus Augustinus, eccl., 225 D; — *Saint-Augustin* (Maine-et-Loire, c^m et c^m d'Angers).
- Sanctus Augustinus, Sanctus Augustinus de Nemoribus; eccl., 202 x, 239 A. — *Saint-Augustin-des-Bois* (Maine-et-Loire, c^m du Louroux-Béconnais).
- Sanctus Avancius, Sanctus Avencius; eccl., 15 C, 25 F. — *La Colle-Saint-Avent* (Indre-et-Loire, c^m de la Haye-Descartes).
- Sanctus Ave, 326 x. — *Saint-Avé* (Morbihan, c^m de Vannes).
- Sanctus Avitus, capellania, 193 F; au diocèse d'Angers (archiprêtre de Saumur).
- Sanctus Avitus; abbatisa, 110 A, 114 x. — *Saint-Avit* (Eure-et-Loir, c^m de Châteaudun, c^m de Saint-Denis-les-Ponts).
- Sanctus Avitus, eccl., 127 x. — *Saint-Avit*,auj. *Saint-Ile* (Mayenne, c^m de Loiron).
- Sanctus Baldus; presbiter, 34 G. — *Saint-Baud* (Indre-et-Loire, c^m de Loches).
- Sanctus Baomerius, eccl., 111 C, 113 A. — *Saint-Bomer* (Eure-et-Loir, c^m d'Authon).
- Sanctus Bartholomeus, eccl., 193 A. — *Saint-Barthélemy*, à *Saint-Florent* (Maine-et-Loire, c^m de Saumur, c^m de Saint-Hilaire-Saint-Florent).
- Sanctus Bartholomeus, eccl., 191 C, 225 C. — *Saint-Barthélemy* (Maine-et-Loire, c^m d'Angers).
- Sanctus Bartholomeus; prior, 360 C; prioratus, 368 A. — *Saint-Barthélemy-des-Bois* (Ille-et-Vilaine, c^m de Pldan, c^m de Paisnypont).
- Sanctus Bartholomeus de Abbatia, 231 C, 249 C. — *Saint-Barthélemy*, à *Saint-Florent* (Maine-et-Loire, c^m de Saumur, c^m de Saint-Hilaire-Saint-Florent).
- Sanctus Baudelius, Sanctus Bauderius; eccl., 76 G, 136 C. — *Saint-Baudelle* (Mayenne, c^m de Mayenne).
- Sanctus Baudus, capella, 7 E; prior, 42 B; prioratus, 25 B. — *Saint-Baud* (Indre-et-Loire, c^m de Loches).
- Sanctus Beatus, eccl., 63 A, 101 A. — *Saint-Biez-en-Belin* (Sarthe, c^m d'Écommoy).
- Sanctus Benedictus, Sanctus Benedictus Cenomanensis; eccl., 59 G, 86 B F, 87 A, 93 x, 94 F. — *Saint-Benoît*, au Mans.
- Sanctus Benedictus de Morte, eccl., 8 G, 15 D, 39 A. — *Saint-Benoît* (Indre-et-Loire, c^m d'Azay-le-Rideau).
- Sanctus Benedictus super Sartam, eccl., 123 E. — *Saint-Benoît-sur-Sarthe* (Sarthe, c^m de la Suze, c^m de Chamiré-le-Gaudin).
- Sanctus Benignus, 4 F, 5 B C, 7 D, 8 B, 11 B, 23 A; presbiter, 33 D. — *Saint-Branche* (Indre-et-Loire, c^m de Montbazon).
- Sanctus Bertevinus, Sanctus Berthivinus; eccl., 74 C, 126 E. — *Saint-Berthevin* (Mayenne, c^m de Laval).
- Sanctus Bertevinus, Sanctus Berthivinus; eccl., 75 C, 132 D. — *Saint-Berthevin-la-Tannière* (Mayenne, c^m de Landivy).
- Sanctus Blaisius, Sanctus Blasius; prior, 86 A; prioratus, 60 x. — *Saint-Blaise-des-Vignes* (Sarthe, c^m du Mans, c^m de Sainte-Croix).
- Sanctus Blasius, 204 B. — *Saint-Blaise*, à *la Gravoire* (Maine-et-Loire, c^m

- de Segré, c^m de Noyant-la-Gravoyère).
- Sanctus Blasius, cappella, 365 B; à la Motte-Olivet (Côtes-du-Nord, c^m et c^m de Plestin).
- Sanctus Blasius, eccl., 191 c. — *Saint-Blaise* (Maine-et-Loire, c^m et c^m de Durtal).
- Sanctus Blasius; prior, 92 F. — *Saint-Blaise-des-Vignes* (Sarthe, c^m du Mans, c^m de Sainte-Croix).
- Sanctus Boemerus, Sanctus Bomerius; eccl., 77 B, 138 A. — *Saint-Bomerles-Forges* (Orne, c^m de Domfront).
- Sanctus Bometus, eccl., 68 c. — *Saint-Bomer* (Eure-et-Loir, c^m d'Authon).
- Sanctus Brevenanus, Sanctus Brevenus; eccl., 259 I, 266 B, 270 B, 290 D; prior, 265 F, 290 D. — *Saint-Brévin* (Loire-Inférieure, c^m de Paimbœuf).
- Sanctus Briacus, eccl., 358 D. — *Saint-Briac* (Ille-et-Vilaine, c^m de Plenrtaut).
- Sanctus Bricius, eccl., 287 c. — *Saint-Brice*, à Glisson (Loire-Inférieure, arr. de Nantes).
- Sanctus Bricius, eccl., 70 B, 115 D. — *Saint-Brice* (Mayenne, c^m de Grez-en-Bouère).
- Sanctus Bricius, eccl., 139 A. — *Saint-Brice* (Orne, c^m de Domfront).
- Sanctus Bricius, prioratus, 173 D. — *Saint-Brice-en-Cogles* (Ille-et-Vilaine, arr. de Fougères).
- Sanctus Bricius de Bassa Goulana, eccl., 288 c. — *Basse-Goulaine* (Loire-Inférieure, c^m de Vertou).
- Sanctus Bricius in Coglesco, eccl., 179 B. — *Saint-Brice-en-Cogles* (Ille-et-Vilaine, arr. de Fougères).
- Sanctus Briocus, eccl., 364 B. — *Saint-Briac* (Ille-et-Vilaine, c^m de Plenrtaut).
- Sanctus Briocus, 360 F. — *Saint-Briac-de-Mauvon* (Morbihan, c^m de Mauvon).
- Sanctus Briocus, 359 B. — *Saint-Briac-des-Ifs* (Ille-et-Vilaine, c^m de Béchorel).
- Sanctus Broladrius, Sanctus Broladrus, 380 A; persona, 376 A; prior, 375 A; prioratus, 391 B. — *Saint-Broladre* (Ille-et-Vilaine, c^m de Pleine-Fougères).
- Sanctus Cadroecus, 358 c. — *Saint-Cadrenec* (Côtes-du-Nord, c^m et c^m de Ploubalay).
- Sanctus Caduocus; prior, 315 c. — *Saint-Cado* (Morbihan, c^m de Lorient, c^m de Belz).
- Sanctus Caradocus prope Hennebond, 322 B, 324 B, 327 D, 329 c, 331 B. — *Saint-Caradec-Hennebond* (Morbihan, c^m et c^m d'Hennebond).
- Sanctus Caradocus Tragomel, 322 B, 324 J, 327 c, 329 c. — *Saint-Caradec* (Morbihan, c^m de Guémené).
- Sanctus Castus, eccl., 354 A. — *Saint-Cast* (Côtes-du-Nord, c^m de Matignon).
- Sanctus Cazuo, prioratus, 394 B. — *Saint-Cado* (Morbihan, c^m de Lorient, c^m de Belz).
- Sanctus Celerinus, Sanctus Cenericus; eccl., 110 c; prior, 149 B; prioratus, 81 D, 110 F, 387 c. — *Saint-Célerin* (Sarthe, c^m de Montfort-le-Rotrou).
- Sanctus Cereuidus, eccl., 115 D. — *Saint-Cénéry* (Mayenne, c^m de Montsurs).
- Sanctus Cergius Andegavensis; abbas, 117 A D, 127 c, 128 A, 132 B, 133 A. — *Saint-Serge*, à Angers (Maine-et-Loire).
- Sanctus Cevardus in parrochia de Lacquesué, capellania, 100 B. — *Saint-Siviard* (Sarthe, c^m du Grand-Lucé, c^m de Saint-Georges-de-Laconé).
- Sanctus Christoforus, eccl., 6 F, 7 A, 13 J, 36 B; prior, 42 B; prioratus, 29 B, 386 B. — *Saint-Christophe* (Indre-et-Loire, c^m de Neuvy-le-Roi).
- Sanctus Christoforus, eccl., 201 B. — *Saint-Christophe* (Mayenne, c^m de Craon, c^m de la Boissière).
- Sanctus Christoforus, capella, 145 c; eccl., 80 G, 144 A. — *Saint-Christophe-du-Jambet* (Sarthe, c^m de Beaumont-sur-Sarthe).
- Sanctus Christoforus, eccl., 76 B. — *Saint-Christophe-du-Luat* (Mayenne, c^m d'Évron).
- Sanctus Christoforus, eccl., 72 B. — *Saint-Christophe-en-Champagne* (Sarthe, c^m de Brulon).
- Sanctus Christoforus Capelle, 249 c. — *La Chapelle-Saint-Florent* (Maine-et-Loire, c^m de Saint-Florent-le-Vieil).
- Sanctus Christoforus de Bosco, prioratus, 172 D. — *Saint-Christophe-des-Bois* (Ille-et-Vilaine, c^m de Vitré).
- Sanctus Christoforus de Jambeto, prioratus, 145 B. — *Saint-Christophe-du-Jambet* (Sarthe, c^m de Beaumont-sur-Sarthe).
- Sanctus Christoforus de Luato, eccl., 134 c. — *Saint-Christophe-du-Luat* (Mayenne, c^m d'Évron).
- Sanctus Christoforus de Nemore, eccl., 179 F. — *Saint-Christophe-des-Bois* (Ille-et-Vilaine, c^m de Vitré).
- Sanctus Christoforus de Vallenis, eccl., 181 B. — *Saint-Christophe-de-Valains* (Ille-et-Vilaine, c^m de Saint-Aubin-du-Cormier).
- Sanctus Christoforus in Campania, eccl., 123 F. — *Saint-Christophe-en-Champagne* (Sarthe, c^m de Brulon).
- Sanctus Christoforus in Jambeto, eccl., 80 D. — *Saint-Christophe-du-Jambet* (Sarthe, c^m de Beaumont).
- Sanctus Christophorus, 330 L. — *Saint-Christophe* (Morbihan, c^m et c^m de Lorient).
- Sanctus Cirennius prope Bordas Guenent, prioratus, 26 a. — *Saint-Cyran*, auj. *Sainte-Radegonde* (Indre-et-Loire, c^m de Pressigny-le-Grand, c^m de Pressigny-le-Petit).
- Sanctus Ciricius super Ligerim, Sanctus Ciricius supra Ligerim; eccl., 29 F, 37 D. — *Saint-Cyr-sur-Loire* (Indre-et-Loire, c^m de Tours).
- Sanctus Ciricus, prioratus, 169 B. — *Saint-Cyr*, à Rennes.

- Sanctus Ciricus, eccl., 79 E, 142 F. — *Saint-Cyr-en-Pail* (Mayenne, c^m de Prez-en-Pail).
- Sanctus Ciricus, 259 c. — *Saint-Cyr-en-Retz* (Loire-Inférieure, c^m et c^m de Bourgneuf-en-Retz).
- Sanctus Ciricus, eccl., 127 c. — *Saint-Cyr-le-Gravelais* (Mayenne, c^m de Loiron).
- Sanctus Ciricus de Cergeio, eccl., 114 F. — *Saint-Cyr-de-Sargé* (Loire-et-Cher), c^m de Mondoubleau, c^m de Sargé).
- Sanctus Ciricus de Gado, seu de Gaudio, eccl., 61, 13 c, 29 c, 48 A; presbiter, 35 F. — *Saint-Cyr-du-Gault* (Loire-et-Cher, c^m d'Herbault).
- Sanctus Ciricus Nannetensis; priorissa, 262 D. — *Saint-Cyr, à Nantes* (Loire-Inférieure).
- Sanctus Ciricus Radesiarum, eccl., 265 G, 270 I; vicariatus, 290 G. — *Saint-Cyr-en-Retz* (Loire-Inférieure, c^m et c^m de Bourgneuf).
- Sanctus Ciricus supra Ligerim, eccl., 7 D, 14 G. — *Saint-Cyr-sur-Loire* (Indre-et-Loire, c^m de Tours).
- Sanctus Clarus de Boulleyo, capellania, 139 F; en la paroisse de la Ferrière-aux-Étangs (Orne, c^m de Messei).
- Sanctus Clemens, eccl., 258 A, 261 D, 284 E. — *Saint-Clément, à Nantes* (Loire-Inférieure).
- Sanctus Clemens Credonii, Sanctus Clemens de Credonio, 200 F, 236 G. — *Saint-Clément, à Craon* (Mayenne, c^m de Château-Gontier).
- Sanctus Clemens de Platea, 202 B. — *Saint-Clément-de-la-Place* (Maine-et-Loire, c^m du Louroux-Béconnais).
- Sanctus Clemens prope Nannetes, 279 D E. — *Saint-Clément, à Nantes* (Loire-Inférieure).
- Sanctus Clemens Turonensis, eccl., 11 E; presbiter, 33 G. — *Saint-Clément, à Tours* (Indre-et-Loire).
- Sanctus Colmanus; prior, 378 D. — *La Marre-Ferron* (Ille-et-Vilaine, c^m de Châteauneuf, c^m de Miniac).
- Sanctus Columbanus, vicaria, 309 C. — *Saint-Colomban, à Quimperle* (Finistère).
- Sanctus Columbanus, 380 E; persona, 376 E. — *Saint-Coulomb* (Ille-et-Vilaine, c^m de Cancale).
- Sanctus Columbanus, Sanctus Columbanus seu Leobinus; eccl., 259 B, 266 B, 270 K, 291 D. — *Saint-Colombin* (Loire-Inférieure, c^m de Saint-Philibert-de-Grandlieu).
- Sanctus Congarus, 319 F, 323 I, 326 A, 328 E, 330 D, 332 B. — *Saint-Congard* (Morbihan, c^m de Rochefort).
- Sanctus Corentanus; prior, 299 B. — *Saint-Corentin* (Finistère, c^m de Pontcroix, c^m de l'Isle-de-Sein).
- Sanctus Corentinus, parrochia, 309 E. — *Quimper-Corentin* (Finistère).
- Sanctus Cornelius, eccl., 67 E, 110 C. — *Saint-Cornaille* (Sarthe, c^m de Montfort).
- Sanctus Cosmas; prior, 11 E, 12 B, 34 A, 40 B. — *Saint-Cosme* (Indre-et-Loire, c^m de Tours, c^m de la Riche).
- Sanctus Cosmas de Chableys; prior, 21 G. — *Saint-Cosme, à Chablis* (Yonne, c^m d'Auxerre).
- Sanctus Cosmas de Insula; prior, 21 F, 38 F, 41 B. — *Saint-Cosme* (Indre-et-Loire, c^m de Tours, c^m de la Riche).
- Sanctus Cosmas de Vario, Sanctus Cosmas de Ver; eccl., 68 F, 113 C. — *Saint-Cosme-de-Vair* (Sarthe, c^m de Mamers).
- Sanctus Crispinus, eccl., 258 K, 287 D, 293 E; prior, 263 D, 287 D, 293 E; prioratus, 395 D. — *Saint-Crespin* (Maine-et-Loire, c^m de Montfaucon).
- Sanctus Deiderius, eccl., 177 E. — *Saint-Didier* (Ille-et-Vilaine, c^m de Châteaubourg).
- Sanctus Dionisius, eccl., 284 D. — *Saint-Denis, à Nantes* (Loire-Inf.).
- Sanctus Dionisius, eccl., 169 B. — *Saint-Denis, à Rennes* (Ille-et-Vilaine).
- Sanctus Dionisius, eccl., 70 B. — *Saint-Denis-du-Maine* (Mayenne, c^m de Meslay).
- Sanctus Dionisius Ambasie, Sanctus Dionisius de Ambasia; eccl., 6 A, 11 A, 23 A; presbiter, 33 C; prior, 41 D; prioratus, 24 B, 386 D. — *Saint-Denis-Hors, à Amboise* (Indre-et-Loire, arr. de Tours).
- Sanctus Dionisius de Andegavia, eccl., 210 A. — *Saint-Denis-d'Anjou* (Mayenne, c^m de Bierné).
- Sanctus Dionisius de Candcio, seu de Candeyo, eccl., 203 D, 239 E. — *Saint-Denis, à Candé* (Maine-et-Loire, arr. de Segré).
- Sanctus Dionisius de Colle, eccl., 110 B. — *Saint-Denis-du-Tertre* (Sarthe, c^m de Montfort, c^m de Saint-Mars-de-la-Brière).
- Sanctus Dionisius de Gastines, eccl., 132 D, 161 G, 167 A. — *Saint-Denis-de-Gastines* (Mayenne, c^m d'Ernée).
- Sanctus Dionisius de Orquis, eccl., 75 D; 121 C. — *Saint-Denis-d'Orques* (Sarthe, c^m de Loué).
- Sanctus Dionisius des Couldrays, eccl., 109 D. — *Saint-Denis-des-Coudrais* (Sarthe, c^m de Tuffé).
- Sanctus Dionisius de Villaneta, eccl., 137 E. — *Saint-Denis-de-Villaneta* (Orne, c^m de Juvigny-sous-Andaine).
- Sanctus Dionisius in Andegavia, eccl., 235 F. — *Saint-Denis-d'Anjou* (Mayenne, c^m de Bierné).
- Sanctus Dionisius in Cenomania, eccl., 116 D, 118 B C. — *Saint-Denis-du-Maine* (Mayenne, c^m de Meslay).
- Sanctus Dionisius in Francia, 112 A, 113 B D, 114 F. — *Saint-Denis* (Seine).
- Sanctus Dionisius Nannetensis, eccl., 278 C. — *Saint-Denis, à Nantes* (Loire-Inférieure).
- Sanctus Dionisius Redonum; prior, 279 B. — *Saint-Denis, à Rennes* (Ille-et-Vilaine).
- Sanctus Dionisius Turonensis, eccl., 11 D, 23 E; presbiter, 33 F. — *Saint-Denis, à Tours* (Indre-et-Loire).

- Sanctus Dolay, eccl., 289 F. — *Saint-Dolay* (Morbihan, c^m de la Roche-Bernard).
- Sanctus Dolitus, 308 H. — *Saint-Éloi* (Finistère, c^m de Daoulas, c^m d'Irvilliac).
- Sanctus Donatianus; Sanctus Donatianus prope Nannetes; eccl., 258 A, 261 B, 269 A, 273 A, 276 B, 285 A. — *Saint-Donatien* (Loire-Inférieure, c^m et c^m de Nantes).
- Sanctus Dyonisius. Voir Sanctus Dionisius.
- Sanctus Eberulphus; abbas, 241 A. — *Saint-Éroult-Notre-Dame* (Orne, c^m de la Ferté-Fresnel).
- Sanctus Ebrulphus in Civitate prope castrum, eccl., 219 D. — *Saint-Éroult*, à Angers.
- Sanctus Egidius, eccl., 195 H. — *Saint-Gilles*, à Chemillé (Maine-et-Loire, arr. de Cholet).
- Sanctus Egidius, eccl., 287 C. — *Saint-Gilles*, à Chissou (Loire-Inférieure, arr. de Nantes).
- Sanctus Egidius, eccl., 175 C, 178 C; prioratus, 175 C. — *Saint-Gilles* (Ille-et-Vilaine, c^m de Mordelles).
- Sanctus Egidius, hospitale, 201 B. — *Saint-Gilles* (Maine-et-Loire, c^m de Pouancé, c^m de Grugé-Hôpital).
- Sanctus Egidius; prior, 816 A. — *Saint-Gilles* (Morbihan, c^m et c^m d'Hennebont).
- Sanctus Egidius de Borno, 249 B. — *Bots* (Maine-et-Loire, c^m de Saint-Florent-le-Vieil).
- Sanctus Egidius de Chamillaco; eccl., 233 C; persona, 196 B. — *Saint-Gilles*, à Chemillé (Maine-et-Loire, arr. de Cholet).
- Sanctus Egidius de Garetis, cura, 86 F; eccl., 94 B, 160 D, 166 A. — *Saint-Gilles-des-Gaëres*, au fambourg du Mans.
- Sanctus Egidius de Insula; eccl., 16 A; prior, 43 A; prioratus, 28 A, 39 C, 386 A. — *Saint-Gilles*, à l'Isle-Bouchard (Indre-et-Loire, arr. de Chinon).
- Sanctus Egidius de Loco Christi, Sanctus Egidius de Loco Christi prope Henibont, 314 E, 321 F, 324 D. — *Saint-Gilles* (Morbihan, c^m et c^m d'Hennebont).
- Sanctus Egidius de Maretis, eccl., 139 A. — *Saint-Gilles-des-Marais* (Orne, c^m de Domfront).
- Sanctus Egidius (sic) de Nemore; abbas, 114 F. — *Saint-Georges-du-Bois* (Loire-et-Cher, c^m de Saint-Martin-des-Bois).
- Sanctus Egidius de Plana; prior, 203 B; prioratus, 63 G. — *Saint-Gilles-de-la-Plaine* (Sarthe, c^m et c^m de Saint-Paterne).
- Sanctus Egidius de Virgulto Andegavis; prior, 204 G. — *Le Verger* (Maine-et-Loire, c^m et c^m de Seiches).
- Sanctus Egidius de Vrané alias Bierné; capella, 199 A. — *Saint-Gilles*; à Bierné (Mayenne, arr. de Château-Gontier).
- Sanctus Egidius prope Hennebond, eccl., 326 I, 329 E. — *Saint-Gilles* (Morbihan, c^m et c^m d'Hennebont).
- Sanctus Egidius prope Montem Falconem, cappellania, 293 H. — *Saint-Gilles* (Maine-et-Loire, c^m de Montfaucon, c^m de Saint-Germain).
- Sanctus Ehermints; persona, 301 G. — *Saint-Hernin* (Finistère, c^m de Carhaix).
- Sanctus Elarius, 193 D. — *Saint-Ellier* (Maine-et-Loire, c^m de Thouarcé).
- Sanctus Elegius Andegavensis, eccl., 240 E. — *Saint-Éloi*, à Angers (Maine-et-Loire).
- Sanctus Elenus, 382 D. — *Saint-Hélen* (Côtes-du-Nord, c^m de Dinan).
- Sanctus Elerius, 194 D, 231 E, 232 E, 249 G. — *Saint-Ellier* (Maine-et-Loire, c^m de Thouarcé).
- Sanctus Elerius; eccl., 75 G, 132 E; prioratus, 75 E, 132 F. — *Saint-Ellier* (Mayenne, c^m de Landivy).
- Sanctus Elerius, eccl., 78 C. — *Saint-Ellier-les-Bois* (Orne, c^m de Carrouges).
- Sanctus Elerius, eccl., 169 C. — *Saint-Hélier* (Ille-et-Vilaine, c^m et c^m de Rennes).
- Sanctus Elerius, eccl., 360 A. — *Saint-Léry* (Morbihan, c^m de Maunon).
- Sanctus Eligius Filgeriarum, eccl., 186 A. — *Notre-Dame-de-Billé*, à Fougères (Ille-et-Vilaine).
- Sanctus Elmelandus de Russeria, prioratus, 395 C. — *Saint-Herblon*, c^m d'Anceis (Loire-Inférieure).
- Sanctus Elmoldius, Sanctus Elvodius; eccl., 259 K, 264 C, 270 H, 289 T. — *Saint-Dolay* (Morbihan, c^m de la Roche-Bernard).
- Sanctus Enogatus, eccl., 358 D, 364 A. — *Saint-Énogat* (Ille-et-Vilaine, c^m de Pleurtuit, c^m de Dinard-Saint-Énogat).
- Sanctus Ermelandus de Roseria, 258 G. — *Saint-Herblon* (Loire-Inférieure, c^m d'Anceis).
- Sanctus Ermaellandus, eccl., 176 B. — *Saint-Erblan* (Ille-et-Vilaine, c^m de Rennes).
- Sanctus Erraudus, eccl., 113 E. — *Terrehaute* (Sarthe, c^m de Bonnétable).
- Sanctus Eusebius, Sanctus Eusebius de Genis; eccl., 192 E, 194 C, 231 F, 232 D. — *Saint-Eusèbe*, à Genes (Maine-et-Loire, arr. de Saumur).
- Sanctus Eutropius; elemosinarius, 241 B; prior, 241 B. — *Saint-Eutrope*, à Angers.
- Sanctus Eutropius, 201 C. — *Saint-Eutrope* (Mayenne, c^m et c^m de Craon).
- Sanctus Evulfus; abbas, 78 G. — *Saint-Éroult-Notre-Dame* (Orne, c^m de la Ferté-Fresnel).
- Sanctus Fiacrus, Sanctus Fiacrus de Cuno, seu du Coing; 269 H, 287 B. — *Saint-Fiacre* (Loire-Inférieure, c^m de Vertou).
- Sanctus Filibertus de Cellario; prior, 262 A. — *Saint-Philibert*, au Cellier (Loire-Inférieure, c^m de Ligné).
- Sanctus Flodovens, eccl., 7 K, 12 B, 45 A; presbiter, 34 D. — *Saint-Flovier* (Indre-et-Loire, c^m de Pressigny-le-Grand).

- Sanctus Florancius, abbatia, 193 F. — *Saint-Florent* (Maine-et-Loire, c^m de Saumur, c^m de Saint-Hilaire-Saint-Florent).
- Sanctus Florancius Vetus, Sanctus Florencius; celerarius, 241 D; rector, 241 D; sacrista, 204 E. — *Saint-Florent-le-Vieil* (Maine-et-Loire, arr. de Cholet).
- Sanctus Florencius de Castro, seu de Castro Salmuri, 230 G, 249 C. — *Saint-Florent, au château de Saumur* (Maine-et-Loire).
- Sanctus Florencius prope Salmurum, Sanctus Florencius Salmurii; abbas, 232 A, 270 A; abbatia, 389 B; églises à la collation de l'abbé, 249 B. — *Saint-Florent* (Maine-et-Loire, c^m de Saumur, c^m de Saint-Hilaire-Saint-Florent).
- Sanctus Florentinus de Ambaxia, 5 D. — *Saint-Florentin, à Amboise* (Indre-et-Loire, arr. de Tours).
- Sanctus Florentius, Sanctus Florentius de Salmuro, seu prope Salmurum; abbas, 13 J, 39 H, 127 D, 128 A, 136 D, 137 A, 179, 285 C E, 288 B, 292 D, 295 A; 379 A B; conventus, 295 A; monasterium, 364 A. — *Saint-Florent* (Maine-et-Loire, c^m de Saumur, c^m de Saint-Hilaire-Saint-Florent).
- Sanctus Florentius Vetus; celeraria, 241 D; elemosinarius, 241 D; sacrista, 21 G, 241 D. — *Saint-Florent-le-Vieil* (Maine-et-Loire, arr. de Cholet).
- Sanctus Frambaldus in parrochia de Lacquoué, capellania, 100 B. — *Saint-Frambault* (Sarthe, c^m du Grand-Lucé, c^m de Saint-Georges-de-Laconé).
- Sanctus Frambaudus, eccl., 77 D. — *Saint-Frambault-sur-Pisse* (Orne, c^m de Passais).
- Sanctus Frambaldus; prior, 92 F. — *Saint-Frambault* (Sarthe, c^m de la Suze, c^m de Rozé).
- Sanctus Frambaldus de Precibus, eccl., 143 A. — *Saint-Frambault-de-Prêtres* (Mayenne, c^m de Mayenne).
- Sanctus Frambaldus supra Piscem; eccl., 138 D. — *Saint-Frambault-sur-Pisse* (Orne, c^m de Passais).
- Sanctus Frambaudus, prioratus, 60 F. — *Saint-Frambault* (Sarthe, c^m de la Suze, c^m de Rozé).
- Sanctus Fronto, eccl., 78 A, 238 N prior, 149 A. — *Saint-Front* (Mayenne, c^m de Landivy, c^m de Saint-Mars-sur-la-Futaie).
- Sanctus Gacianus, capella, 262 F. — *Saint-Gatien, à Saint-Donatien* (Loire-Inférieure, c^m et c^m d'Angers).
- Sanctus Gallus, eccl., 130 A. — *Saint-Gault* (Mayenne, c^m de Château-Gontier).
- Sanctus Gauburgis, prioratus, 123 D. — *Sainte-Gauburge, à Bonnetable* (Sarthe, arr. de Mamers).
- Sanctus Gaudus, eccl., 127 B. — *Saint-Gault* (Mayenne, c^m de Château-Gontier).
- Sanctus Genesis de Lavardin, Sanctus Genesis de Lavardino; eccl., 68 A, 98 C. — *Lavardin* (Loir-et-Cher, c^m de Montoire).
- Sanctus Genulphus; abbas, 13 F, 35 D. — *Saint-Genou* (Indre, c^m de Buzançais).
- Sanctus Georgius aut Gorgius, 287 B. — *Gorges* (Loire-Inférieure, c^m de Clisson).
- Sanctus Georgius, 196 A. — *Saint-Georges, à Chemillé* (Maine-et-Loire, arr. de Cholet).
- Sanctus Georgius; abbatia 269 D, 175 C, 391 B. — *Saint-Georges, à Rennes*.
- Sanctus Georgius; capella, 285 A; à Saint-Donatien (Loire-Inférieure, c^m et c^m de Nantes).
- Sanctus Georgius; persona, 376 A, 380 A; prior, 369 C. — *Saint-Georges-de-Gréhaigne* (Ille-et-Vilaine, c^m de Pleine-Fougères).
- Sanctus Georgius; abbas; 100 B. — *Saint-Georges-du-Bois* (Loir-et-Cher, c^m de Montoire, c^m de Saint-Martin-des-Bois).
- Sanctus Georgius; 189 B. — *Saint-Georges-du-Bois* (Maine-et-Loire, c^m de Beaufort).
- Sanctus Georgius, eccl., 70 E. — *Saint-Georges-le-Fléchard* (Mayenne, c^m de Meslay).
- Sanctus Georgius, 8 E. — *Saint-Georges-sur-Cher* (Loir-et-Cher, c^m de Montrichard).
- Sanctus Georgius, eccl., 13 B, 35 E. — *Saint-Georges-sur-Loire* (Indre-et-Loire, c^m de Vouvray, c^m de Roche-Corbon).
- Sanctus Georgius, 203 E; abbas, 240 A; abbatia, 389 E; sacrista, 238 F. — *Saint-Georges-sur-Loire* (Maine-et-Loire, arr. d'Angers).
- Sanctus Georgius apud Redones; abbatia, 178 E. — *Saint-Georges, à Rennes*.
- Sanctus Georgius de Baladone, Sanctus Georgius de Balladone; eccl., 64 B, 103 E. — *Ballon* (Sarthe, arr. du Mans).
- Sanctus Georgius de Bosco; abbas, 11 C, 33 G, 37 C; eccl., 37 C. — *Saint-Georges-du-Bois* (Loir-et-Cher, c^m de Montoire, c^m de S.-Martin-des-Bois).
- Sanctus Georgius de Bosco, 228 C. — *Saint-Georges-du-Bois* (Maine-et-Loire, c^m de Beaufort).
- Sanctus Götigius de Bosco, eccl., 85 D; rector, 88 A. — *Saint-Georges-du-Bois* (Sarthe, c^m du Mans).
- Sanctus Georgius de Bontavant, alias de Quintay; eccl., 136 C. — *Saint-Georges-Battavant* (Mayenne, c^m de Mayenne).
- Sanctus Georgius de Castro Anceruli, Sanctus Georgius de Castro Anseris; eccl., 196 B, 233 A, 249 F. — *Saint-Georges-Châtellais* (Maine-et-Loire, c^m de Doué).
- Sanctus Georgius de Dangeolio, Sanctus Georgius de Danjolio, 66 A, 107 D. — *Saint-Georges, à Dangeul* (Sarthe, c^m de Marolles).
- Sanctus Georgius de Feschal, eccl., 115 D. — *Saint-Georges-le-Fléchard* (Mayenne, c^m de Meslay).
- Sanctus Georgius de Haia, Sanctus

- Georgius de Haya; eccl., 91, 15 A, 25 B, 38 A. — *Saint-Georges, à la Haye-Descartes* (Indre-et-Loire, arr. de Chinon).
- Sanctus Georgius de Lacavé; Sanctus Georgius de Laconé; eccl., 62 B, 97 C. — *Saint-Georges-de-Lacavé* (Sarthe, c^m du Grand-Lucé).
- Sanctus Georgius de Moneil, 237 H. — *Moneil* (Mayenne, c^m de Château-Gontier).
- Sanctus Georgius de Nemore; abbas, 62 C, 98 B C D, 100 A et note 2, 102 A, 150 D; abbatia, 387 A. — *Saint-Georges-du-Bois* (Loir-et-Cher, c^m de Montoire, c^m de Saint-Martin-des-Bois).
- Sanctus Georgius de Nemore, eccl., 59 H, 92 G, 99 A. — *Saint-Georges-du-Bois* (Sarthe, c^m du Mans).
- Sanctus Georgius de Plamo, eccl., 59 F, 93 A, 161 B, 168 D. — *Saint-Georges-du-Plain* (Sarthe, c^m et c^m du Mans).
- Sanctus Georgius de Plogano, prioratus, 393 C. — *Saint-Georges, à Plogasnew* (Finistère, c^m de Lannour).
- Sanctus Georgius de Quitay, 77 A. — *Saint-Georges-Bataillon* (Mayenne, c^m de Mayenne).
- Sanctus Georgius de Restembault, eccl., 177 H. — *Saint-Georges-de-Restembault* (Ille-et-Vilaine, c^m de Louvigné-du-Désert).
- Sanctus Georgius de Rosayo, seu de Rosoy, eccl., 68 F, 113 B. — *Saint-Georges-du-Rosay* (Sarthe, c^m de Bométable).
- Sanctus Georgius de Septem Viis, 194 F, 231 F, 232 F, 249 G. — *Saint-Georges-des-Sept-Voies* (Maine-et-Loire, c^m de Genes).
- Sanctus Georgius de Vadacio, 101 E. — *Vas* (Sarthe, c^m de Mayet).
- Sanctus Georgius Galtari seu Galtarii, Sanctus Georgius le Gautier; 80 C, 84 A, 144 F, 167 D. — *Saint-Georges-le-Gautier* (Sarthe, c^m de Fresnay-sur-Sarthe).
- Sanctus Georgius prope Redones;
- Sanctus Georgius Redomensis; abbatia, 169 A, 176 C, 373 C, abbatissa, 367 C. — *Saint-Georges, à Rennes*.
- Sanctus Georgius super (seu supra) Arvans, eccl., 76 C, 134 B, 235 E. — *Saint-Georges-sur-Brve* (Mayenne, c^m d'Évron).
- Sanctus Georgius super (seu supra) Carum, Sanctus Georgius supra Karum; eccl., 5 G, 10 C, 22 F; presbiter, 32 C. — *Saint-Georges-sur-Cher* (Loir-et-Cher, c^m de Montrichard).
- Sanctus Georgius supra Ligerim, eccl., 29 B. — *Saint-Georges-sur-Loire* (Maine-et-Loire, arr. d'Angers).
- Sanctus Gereon; prior, 268 A; prioratus, 395 A; terra, 262 D; vicariatus, 269 B. — *Saint-Géron* (Loire-Inférieure, c^m d'Ancenis).
- Sanctus Germanus, cura, 86 F; au diocèse du Mans et peut-être même au Mans.
- Sanctus Germanus, eccl., 169 D. — *Saint-Germain, à Rennes* (Ille-et-Vilaine).
- Sanctus Germanus, prioratus, 296 B. — *Saint-Germain* (Maine-et-Loire, c^m de Candé, c^m de Freigné).
- Sanctus Germanus, eccl., 354 B. — *Saint-Germain-de-la-Mer* (Côtes-du-Nord, c^m et c^m de Matignon).
- Sanctus Germanus, prioratus, 373 B; vicaria, 373 B. — *Saint-Germain-des-Prés* (Ille-et-Vilaine, c^m de Pipriac, c^m de Lohéac).
- Sanctus Germanus, 186 B. — *Saint-Germain-en-Saint-Laud, à Angers* (Maine-et-Loire).
- Sanctus Germanus, 116 H. — *Saint-Germain-de-l'Homme* (Mayenne, c^m de Château-Gontier, c^m de Fromentières).
- Sanctus Germanus, eccl., 74 B, 94 B. — *Saint-Germain-le-Fouilloux* (Mayenne, c^m de Laval).
- Sanctus Germanus, eccl., 190 D; 229 B. — *Saint-Germain-sous-Daumeray* (Maine-et-Loire, c^m de Durtal, c^m de Daumeray).
- Sanctus Germanus, basilica, 3 F; eccl., 37 G. — *Saint-Germain-sur-Vienne* (Indre-et-Loire, c^m de Chinon).
- Sanctus Germanus apud Redones, eccl., 176 D. — *Saint-Germain, à Rennes* (Ille-et-Vilaine).
- Sanctus Germanus de Arceyo, eccl., 226 D. — *Saint-Germain-d'Arcé* (Sarthe, c^m du Lude).
- Sanctus Germanus de Burgolio, eccl., 189 C, 227 E. — *Saint-Germain, à Bourguail* (Indre-et-Loire, c^m de Chinon).
- Sanctus Germanus de Coglais, eccl., 173 D. — *Saint-Germain-en-Cogles* (Ille-et-Vilaine, c^m de Saint-Brice-en-Cogles).
- Sanctus Germanus de Corbeis; 102 A, 161 F, 167 A. — *Saint-Germain-du-Corbeis* (Orne, c^m d'Alençon).
- Sanctus Germanus de Corulo, eccl., 64 D, 104 C. — *Saint-Germain-de-la-Coudre* (Sarthe, c^m de Beaumont-sur-Sarthe).
- Sanctus Germanus de Curia Maris, eccl., 144 B; parrochia, 146 A. — *Saint-Germain-de-Coulamar* (Mayenne, c^m de Villaines-la-Juhel).
- Sanctus Germanus de Daumeré, eccl., 206 F. — *Saint-Germain-sous-Daumeray* (Maine-et-Loire, c^m de Durtal, c^m de Daumeray).
- Sanctus Germanus de Foulloux, eccl., 127 B. — *Saint-Germain-le-Fouilloux* (Mayenne, c^m de Laval).
- Sanctus Germanus de Monte Falconis, eccl., 258 E, 263 H. — *Saint-Germain* (Maine-et-Loire, c^m et c^m de Montfaucon).
- Sanctus Germanus de Noiens; Sanctus Germanus de Noyemo, 72 D, 123 B. — *Saint-Germain, à Noyen-sur-Sarthe* (Sarthe, c^m de Malicorne).
- Sanctus Germanus de Pinello, eccl., 172 F, 179 B. — *Saint-Germain-du-Pinell* (Ille-et-Vilaine, c^m d'Argentré).
- Sanctus Germanus de Pratis, eccl., 238 G. — *Saint-Germain-des-Prés* (Maine-et-Loire, c^m de Saint-Georges-sur-Loire).

- Sanctus Germanus de Pratis, eccl., 7 J, 12 G, 24 G; presbiter, 35 B. — *Saint-Germain-sur-Indre* (Indre-et-Loire, c^m de Loches, c^m de Saint-Jean-Saint-Germain).
- Sanctus Germanus de Pratis, de Candæ, 8 M. — *Saint-Germain-sur-Vienne* (Indre-et-Loire, c^m de Chinon).
- Sanctus Germanus de Valle, eccl., 192 A, 229 B. — *Saint-Germain-du-Val* (Sarthe, c^m de la Flèche).
- Sanctus Germanus de Varena, eccl., 202 A. — *Saint-Germain-des-Prés* (Maine-et-Loire, c^m de Saint-Georges-sur-Loire).
- Sanctus Germanus Guillelmi; capellania Sancti Ludovici, 137 C, eccl., 77 B, 136 C. — *Saint-Germain-le-Guillaume* (Mayenne, c^m de Chailland).
- Sanctus Germanus in Coglisco, eccl.; 176 A. — *Saint-Germain-en-Cogles* (Ille-et-Vilaine, c^m de Saint-Bric-en-Cogles).
- Sanctus Germanus prope Candam, eccl., 16 H, 40 B. — *Saint-Germain-sur-Vienne* (Indre-et-Loire, c^m de Chinon).
- Sanctus Germanus prope Frigneium, prior, 262 B. — *Saint-Germain* (Maine-et-Loire, c^m de Candé, c^m de Freigné).
- Sanctus Germanus prope Lochas, eccl., 45 A. — *Saint-Germain-sur-Indre* (Indre-et-Loire, c^m de Loches, c^m de Saint-Jean-Saint-Germain).
- Sanctus Germanus prope Montem Falconem, eccl., 287 G, 293 C. — *Saint-Germain* (Maine-et-Loire, c^m et c^m de Montfaucon).
- Sanctus Germanus Sancti Laudi, 224 B. — *Saint-Germain-en-Saint-Laud*, à Angers (Maine-et-Loire).
- Sanctus Germanus super Ansuram, 76 G, 136 B. — *Saint-Germain-d'Ansurre* (Mayenne, c^m de Mayenne).
- Sanctus Germanus super Insulam, eccl., 177 L. — *Saint-Germain-sur-Ille* (Ille-et-Vilaine, c^m de Saint-Aubin-d'Aubigné).
- Sanctus Gervasius de Precigné, de Pre-rigneyo, seu de Precignaco; eccl., 9 C, 14 H, 25 F, 37 F. — *Saint-Gervais, à Pressigny-le-Grand* (Indre-et-Loire, arr. de Loches).
- Sanctus Gervasius in Belino, eccl., 101 B F, prior, 152 B; prioratus, 63 C. — *Saint-Gervais-en-Belin* (Sarthe, c^m d'Écommoy).
- Sanctus Gildas de Elraio; Sanctus Gildasius Alraii, pres de Quebron; 314 (note 2), 315 F, 324 C. — *Saint-Gildas, à Auray* (Morbihan, arr. de Lorient).
- Sanctus Gildasius de Nemore, 296 A; abbas, 259 K, 285 D, 290 A; abbatia, 394 C; conventus, 285 D; eccl., 264 F; vicariatus, 290 A. — *Saint-Gildas-des-Bois* (Loire-Inférieure, arr. de Saint-Nazaire).
- Sanctus Gildasius Ruiensis, 321 G, 324 C. — *Saint-Gildas-de-Rais* (Morbihan, c^m de Sarzeau).
- Sanctus Giro, prioratus, 285 B; vicariatus, 285 B. — *Saint-Gérden* (Loire-Inférieure, c^m d'Ancenis).
- Sanctus Glenus, 383 A. — *Saint-Glen* (Côtes-du-Nord, c^m de Montcaen-tour).
- Sanctus Goallus, prioratus, 394 B. — *Locoal* (Morbihan).
- Sanctus Gobritus, Sanctus Gobritus, 323 A, 327 M, 329 K. — *Saint-Gou-vry* (Morbihan, c^m de Rohan).
- Sanctus Godenovus, eccl., 355 C. — *Saint-Goueno* (Côtes-du-Nord, c^m de Collinée).
- Sanctus Golstanus, 324 C. — *Saint-Goustan, faub. d'Auray* (Morbihan, arr. de Lorient).
- Sanctus Golstanus de Reuisio, 314 M. — *Saint-Goustan*, auj. *Saint-Gildas* (Morbihan, c^m de Sarzeau).
- Sanctus Golvinus; rector, 337 D. — *Goulven* (Finistère, c^m de Lesne-ven).
- Sanctus Gonerius, 318 A, 323 A, 327 L. — *Saint-Gonnery* (Morbihan, c^m de Pontivy).
- Sanctus Gombexus; prior, 360 A. — *Saint-Gonlay* (Ille-et-Vilaine, c^m de Montfort-sur-Meu).
- Sanctus Gonnorius, 325 C. — *Saint-Gonnery* (Morbihan, c^m de Pontivy).
- Sanctus Gorgonius, 6 L, 14 H, 37 B. — *Saint-Gourgas* (Loir-et-Cher, c^m de Saint-Amand).
- Sanctus Goverius, 318 C. — *Saint-Gouery* (Morbihan, c^m de Rohan).
- Sanctus Gregorius, eccl., 175 B. — *Saint-Grégoire* (Ille-et-Vilaine, c^m de Rennes).
- Sanctus Gualcalus, 324 G, 326 J; capellania, 315 F; prior, 315 C. — *Locoal* (Morbihan, c^m de Belz, c^m de Locoal-Mendon).
- Sanctus Guengontonus; prior, 339 A. — *Saint-Agathon* (Côtes-du-Nord, c^m de Guingamp).
- Sanctus Guiceneus, 382 D. — *Saint-Guinou* (Ille-et-Vilaine, c^m de Châteauneuf).
- Sanctus Guingalocus, eccl., 95 C, 97 A. — *Saint-Guingalois, à Châteaun-du-Loir* (Sarthe, arr. de Saint-Calais).
- Sanctus Guingaleus in parrochia de Tannia, capellania, 145 B. — *Saint-Guingalois* (Sarthe, c^m de Contlé, c^m de Tenmie).
- Sanctus Gulstanus Alraii, Sanctus Gustanus Alraii, 321 B, 324 A, 326 H, 328 F. — *Saint-Goustan, à Auray* (Morbihan, arr. de Lorient).
- Sanctus Gustannus Ruiensis, Sanctus Gustanus Ruiensis, 326 D, 330 J. — *Saint-Goustan, à Saint-Gildas* (Morbihan, c^m de Sarzeau).
- Sanctus Heberius, eccl., 140 B. — *Saint-Ellier-les-Bois* (Orne, c^m de Carrouges).
- Sanctus Helarius, eccl., 176 C. — *Saint-Hélier* (Ille-et-Vilaine, c^m et c^m de Rennes).
- Sanctus Hermelandus, eccl., 172 B. — *Saint-Erblon* (Ille-et-Vilaine, c^m de Rennes).
- Sanctus Hermelandus, eccl., 264 C, 285 A. — *Saint-Herblain* (Loire-Inférieure, c^m de Nantes).
- Sanctus Hermelandus de Rousseria,

- de Rouzeria, seu de la Rouziere; eccl., 262 B, 269 C, 285 C, 295 B; prior, 262 C; prioratus, 295 B. — *Saint-Herblon* (Loire-Inférieure, c^m d'Ancenis).
- Sanctus Hermelandus prope Goaron, Sanctus Hermelandus prope Coueron, Sanctus Hermelandus prope Nannetos, Sanctus Hermelandus prope Couairon; eccl., 259 D, 270 B, 275 D, 281 C, 282 B, 288 D. — *Saint-Herblain* (Loire-Inférieure, c^m de Nantes).
- Sanctus Hernanus, Sanctus Heminus, 305 J, 310 L. — *Saint-Hervin* (Finistère, c^m de Carhaix).
- Sanctus Hervous de Touarceio, capellania, 244 F; à Thomarod (Maine-et-Loire, arr. d'Angers).
- Sanctus Hilarius, eccl., 259 D, 290 F. — *Saint-Hilaire-de-Chaléons* (Loire-Inférieure, c^m de Bourgneuf).
- Sanctus Hillarius, Sanctus Hillarius Cenomanensis; eccl., 86 C, 87 A, 93 F. — *Saint-Hilaire, au Mans*.
- Sanctus Hillarius de Ardenayo, eccl., 109 C. — *Ardenay* (Sarthe, c^m de Montfort-le-Rotrou).
- Sanctus Hilarius de Bosco, alias de Nemore; eccl., 287 B. — *Saint-Hilaire-des-Bois* (Loire-Inférieure, c^m de Clisson).
- Sanctus Hilarius de Challean, seu de Challean, eccl., 286 C, 270 I. — *Saint-Hilaire-de-Chaléons* (Loire-Inférieure, c^m de Bourgneuf).
- Sanctus Hilarius de Cagnon, alias Sanctus Fiacrus; Sanctus Hilarius de Cuno, alias Sanctus Fiacrus de Coing; eccl., 269 B, 287 B, 293 B. — *Saint-Fiacre* (Loire-Inférieure, c^m de Vertou).
- Sanctus Hilarius de Landis, eccl., 177 J. — *Saint-Hilaire-des-Landes* (Ile-et-Vilaine, c^m de Saint-Briac-en-Cogles).
- Sanctus Hilarius de Landis, eccl., 75 D, 132 B. — *Saint-Hilaire-des-Landes* (Mayenne, c^m de Chailand).
- Sanctus Hilarius de Nemore, eccl., 258 L, 269 I. — *Saint-Hilaire-du-Bois* (Loire-Inférieure, c^m de Clisson).
- Sanctus Hilarius de Salmuro, eccl., 192 F. — *Saint-Hilaire-l'Abbaye* (Maine-et-Loire, c^m de Saumur, c^m de Saint-Hilaire-Saint-Florent).
- Sanctus Hilarius, vel Sanctus Hillarius Turonensis, eccl., 11 F, 34 A. — *Saint-Hilaire, à Tours*.
- Sanctus Hillarius le Lierru, eccl., 112 B. — *Saint-Hilaire-le-Lierre* (Sarthe, c^m de Tuffé).
- Sanctus Honanus; rector, 337 F. — *Saint-Thonan* (Finistère, c^m de Landernou).
- Sanctus Honoratus, 308 F. — *Saint-Honoré* (Finistère, c^m et c^m de Plougastel-Saint-Germain).
- Sanctus Hylarius, eccl., 59 C. — *Saint-Hilaire, au Mans* (Sarthe).
- Sanctus Hylarius, Sanctus Hylarius de Abbacia; eccl., 231 B, 249 D. — *Saint-Hilaire-l'Abbaye* (Maine-et-Loire, c^m de Saumur, c^m de Saint-Hilaire-Saint-Florent).
- Sanctus Hylarius de Landis, eccl., 273 K. — *Saint-Hilaire-des-Landes* (Ile-et-Vilaine, c^m de Saint-Briac-en-Cogles).
- Sanctus Hylarius Turonensis, eccl., 5 J. — *Saint-Hilaire, à Tours* (Indre-et-Loire).
- Sanctus Ignocus, eccl., 354 K. — *Saint-Igneuc* (Côtes-du-Nord, c^m de Jugon).
- Sanctus Jacobus; confratria, 128 B; à Laval (Mayenne).
- Sanctus Jacobus, ecclesia hospitalis, 365 D; monasterium, 365 C. — *Saint-Jacques, à Dinan* (Côtes-du-Nord).
- Sanctus Jacobus; prior, 289 I. — *Saint-Jacques, à la Roche-Bernard* (Morbihan, arr. de Vannes).
- Sanctus Jacobus; prior, 319 B. — *Saint-Jacques* (Morbihan, c^m de la Gacilly, c^m de Casenoi).
- Sanctus Jacobus; abbas, 359 D. — *Saint-Jacques-de-la-Mer* (Côtes-du-Nord, c^m de Ploubalay).
- Sanctus Jacobus Andegavis, 202 A. — *Saint-Jacques-lès-Angers* (Maine-et-Loire, c^m et c^m d'Angers).
- Sanctus Jacobus de Benais, capellania, 189 D. — *Saint-Jacques, à Benais* (Indre-et-Loire, c^m de Bourgueil).
- Sanctus Jacobus de Bourg-Hercent, capellania, 130 A. — *Le Bourg-Hercent* (Mayenne, c^m et c^m de Laval).
- Sanctus Jacobus de Burgo, 238 B. — *Bourg-l'Évêque* (Maine-et-Loire, c^m de Pouancé).
- Sanctus Jacobus de Caynon, 9 I; à Chimon (Indre-et-Loire).
- Sanctus Jacobus de Clicio, eccl., 263 F, 293 D; prior, 264 A, 293 D. — *Saint-Jacques, à Clisson* (Loire-Inférieure, arr. de Nantes).
- Sanctus Jacobus de Fiza; prior, 230 D. — *Saint-Jacques, à la Flèche* (Sarthe).
- Sanctus Jacobus de Hellou, eccl., 63 F, 103 A. — *Hellou* (Sarthe, c^m d'Alençon).
- Sanctus Jacobus de Landis, eccl., 178 I. — *Saint-Jacques-de-la-Lande* (Ile-et-Vilaine, c^m de Rennes).
- Sanctus Jacobus de Meduana, capellania seu leprosarum, 137 B; à Mayenne (Mayenne).
- Sanctus Jacobus de Monte Falconis, eccl., 293 F. — *Saint-Jacques, à Montfaucon-sur-Moines* (Maine-et-Loire, arr. de Cholet).
- Sanctus Jacobus de Montfort, Sanctus Jacobus prope Montfort; abbas, 371 D; monasterium, 372 E. — *Saint-Jacques* (Ile-et-Vilaine, c^m et c^m de Montfort-sur-Meu).
- Sanctus Jacobus de Vernantes, capella, 289, note 2; à Vernantes (Maine-et-Loire, c^m de Longué).
- Sanctus Jacobus in Brassia, eccl., 139 A. — *Saint-Jacques-de-la-Brasse*, anj. *Saint-Roch-sur-Égrevine* (Orne, c^m de Passais).
- Sanctus Jacobus Lateii, 196 K. —

- Le Lattay* (Maine-et-Loire, c^m de Thouarcé, c^m de Faye).
- Sanctus Jacutus, 316 D, 323 G, 325 N, 328 G, 330 G, 332 E. — *Saint-Jacut* (Morbihan, c^m d'Alhère).
- Sanctus Jacutus; abbas, 353 C, 358 B, 364 D, 365 AC; abbatia, 375 A, 379 A, 392 A. — *Saint-Jacut-de-la-Mer* (Côtes-du-Nord, c^m de Ploubalay).
- Sanctus Joannes. Voir Sanctus Johannes.
- Sanctus Johannes; prior, 198 A. — *Saint-Jean, au Petit-Montrevault* (Maine-et-Loire, c^m de Montrevault, c^m de Saint-Pierre-Montlarnart).
- Sanctus Johannes, ecclesia, 243 A. — *Saint-Jean-Baptiste, à Angers*.
- Sanctus Johannes, 317 E, 322 E, 325 D, 327 B, 329 K, 331 O. — *Saint-Jean-de-Brévelay* (Morbihan, arr. de Plérmel).
- Sanctus Johannes ad Majorem Monasterium, basilica, 3 E; à Marmoutiers (Indre-et-Loire, c^m de Tours, c^m de Sainte-Radegonde).
- Sanctus Johannes Andegavis, Sanctus Johannes Baptista; cantoria, 243 A; capellania, 184 D; capitulum, 184 D, 214 A; eccl., 243 A; prioratus, 241 F. — *Saint-Jean-Baptiste, vulgi Saint-Julien, à Angers*.
- Sanctus Johannes Baptista, Sanctus Johannes Castri Gontorii; eccl., 199 B; prioratus, 389 G. — *Saint-Jean-Baptiste, à Château-Gontier* (Mayenne).
- Sanctus Johannes de Aceis, eccl., 66 E. — *Saint-Jean-d'Assé* (Sarthe, c^m de Ballon).
- Sanctus Johannes de Arva, eccl., 122 C. — *Saint-Jean-sur-Erve* (Mayenne, c^m de Sainte-Suzanne).
- Sanctus Johannes de Asseis, Sanctus Johannes de Asseis, Sanctus Johannes de Asseys; eccl., 84 A, 107 E, 160 E, 167 C. — *Saint-Jean-d'Assé* (Sarthe, c^m de Ballon).
- Sanctus Johannes de Bosca, eccl., 125 C. — *Saint-Jean-du-Bois* (Sarthe, c^m de Malicorne).
- Sanctus Johannes de Bouguenaisio, Sanctus Johannes de Bouguenays; Sanctus Johannes de Bouguenayo, eccl., 258 E, 262 G, 286 E; prioratus, 389 G. — *Saint-Jean-de-Boisou* (Loire-Inférieure, c^m de Pellétrin).
- Sanctus Johannes de Capraria, eccl., 59 C, 86 B F, 94 A. — *Saint-Jean-de-la-Chéverie, au Mans* (Sarthe).
- Sanctus Johannes de Castro Gontorii, eccl., 199 C, 236 D E. — *Saint-Jean-Baptiste, à Château-Gontier* (Mayenne).
- Sanctus Johannes de Denensio, 249 F. — *Denezé* (Maine-et-Loire, c^m de Doué).
- Sanctus Johannes de Dyomanno, capellania, 358 E. — *Saint-Jean, à Dinan* (Côtes-du-Nord).
- Sanctus Johannes de Froidebino, capellania, 139 D; à Loulay-l'Abbaye (Orne, c^m de Domfront).
- Sanctus Johannes de Garetis, eccl., 357 B, 363 A. — *Saint-Jean-des-Guérêts* (Ille-et-Vilaine, c^m de Saint-Servan).
- Sanctus Johannes de Insula, eccl., 358 G. — *Saint-Jean-de-l'Isle* (Côtes-du-Nord, arr. de Dinan).
- Sanctus Johannes de Langés, Sanctus Johannes de Langés; eccl., 61, 48 B. — *Saint-Jean, à Langais* (Indre-et-Loire, arr. de Chinon).
- Sanctus Johannes de Lochis, capellania, 25 A; à Loches (Indre-et-Loire).
- Sanctus Johannes de Maliveretis, eccl., 232 A. — *Saint-Jean-des-Mauvrets* (Maine-et-Loire, c^m des Ponts-de-Cé).
- Sanctus Johannes de Marolio; 249 E. — *Le Marillais* (Maine-et-Loire, c^m de Saint-Florent-le-Vieil).
- Sanctus Johannes de Mauveres, 192 G. — *Saint-Jean-des-Mauvrets* (Maine-et-Loire, c^m des Ponts-de-Cé).
- Sanctus Johannes de Montailé, eccl., 124 E. — *Montailé* (Sarthe, c^m de Saint-Calais).
- Sanctus Johannes de Monté Falconis, eccl., 294 A. — *Saint-Jean, à Mont-faucon-sur-Moine* (Maine-et-Loire, arr. de Cholet).
- Sanctus Johannes de Montfort, eccl., 371 A; prioratus, 371 A. — *Saint-Jean, à Montfort* (Ille-et-Vilaine).
- Sanctus Johannes de Mota, eccl., 56 B E, 73 E, 125 C; prior, 125 D, 148 N; prioratus, 388 F. — *Saint-Jean-de-la-Motte* (Sarthe, c^m de Pontvallain).
- Sanctus Johannes de Nensore, eccl., 73 F. — *Saint-Jean-du-Bois* (Sarthe, c^m de Malicorne).
- Sanctus Johannes de Ponte Turonensi; domus Dei, 25 B. — *L'Aumône, à Tours* (Indre-et-Loire).
- Sanctus Johannes de Pratis; abbas, 361 A; abbatia, 392 E. — *Saint-Jean-des-Prés* (Morbihan, c^m de Josselin, c^m de Guillec).
- Sanctus Johannes de Precigné, capellania, 292 A. — *Saint-Jean ou Chantepis* (Sarthe, c^m de Sablé, c^m de Précigné).
- Sanctus Johannes de Sancto Mandeto, eccl., 358 E. — *Saint-Jean-de-l'Isle* (Ille-et-Vilaine, c^m de Saint-Servan).
- Sanctus Johannes de Scalis, eccl., 68 E, 84 A, 87 D, 111 D, 161 A, 168 C; rector, 87 D. — *Saint-Jean-des-Bœhelles* (Sarthe, c^m de Montmirail).
- Sanctus Johannes des Marays, 239 B. — *Saint-Jean-des-Marais* (Maine-et-Loire, c^m du Louroux-Béconnais, c^m de Saint-Clement-de-la-Place).
- Sanctus Johannes de Vassonnello, capellania, 141 B; au diocèse du Mans (doyenné de la Roche-Mabille).
- Sanctus Johannes Evangelista de Castro Gontorii, eccl., 199 A. — *Saint-Jean-l'Évangéliste, à Château-Gontier* (Mayenne).
- Sanctus Johannes Hierosolimitanus, ordo, 343 B. — L'ordre de *Saint-Jean-de-l'Hôpital, à Jérusalem*.
- Sanctus Johannes in Coglisco, eccl., 178 E. — *Ogiles* (Ille-et-Vilaine, c^m de Saint-Erme-en-Cogles).
- Sanctus Johannes in loco qui dicitur Buxictus, monasterium, 52 E et

- note 2. — *Saint-Jean-sur-Mayenne* (Mayenne, c^m de Laval).
- Sanctus Johannes in parrochia de Guignon, cappella, 373 D; à Guignon (Ile-et-Vilaine, c^m de Guichen).
- Sanctus Johannes in suburbio de Fresnaye, capellania, 105 D. — *Fresnay-sur-Sarthe* (Sarthe, arr. de Mamers).
- Sanctus Johannes juxta Bercon, prioratus, 80 G, 145 A; au diocèse de Mans (doyenné de Sillé-le-Guillemé).
- Sanctus Johannes Montis Falconis, eccl., 287 F. — *Saint-Jean, à Montfaucon-sur-Moines* (Maine-et-Loire, arr. de Cholet).
- Sanctus Johannes Montis Fortis, eccl., 360 B. — *Saint-Jean, à Montfort* (Ile-et-Vilaine).
- Sanctus Joannes Nannetensis, eccl., 272 B et note 1, 284 E. — *Saint-Jean-en-Saint-Pierre, à Nantes* (Loire-Inférieure).
- Sanctus Joannes prope Redones, eccl., 178 C. — *Saint-Jean, à Rennes* (Ile-et-Vilaine).
- Sanctus Johannes super Arvam, eccl., 71 F, 120 C. — *Saint-Jean-sur-Brve* (Mayenne, c^m de Sainte-Suzanne).
- Sanctus Johannes super Cousson, eccl., 179 F. — *Saint-Jean-sur-Cousson* (Ile-et-Vilaine, c^m de Saint-Aubin-du-Cormier).
- Sanctus Johannes super Indriam, eccl., 120; prebiter, 711 E, 35 B. — *Saint-Jean-sur-Indre* (Indre-et-Loire, c^m de Loches, c^m de Saint-Jean-Saint-Germain).
- Sanctus Johannes super Medunam, eccl., 74 G, 227 D. — *Saint-Jean-sur-Mayenne, c^m de Laval*.
- Sanctus Johannes super Quoynon, prioratus, 179 D. — *Saint-Jean-sur-Cousson* (Ile-et-Vilaine, c^m de Saint-Aubin-du-Cormier).
- Sanctus Johannes super Vicomiam, eccl., 174 C, 177 B. — *Saint-Jean-sur-Vilaine* (Ile-et-Vilaine, c^m de Châteaubourg).
- Sanctus Johannes supra Ligerim, 193 D, 194 C, 231 H. — *Saint-Jean-sur-Loire* (Maine-et-Loire, c^m des Ponts-de-Cé, c^m de Saint-Remy-la-Varenne).
- Sanctus Jovinus de Marnes, Sanctus Jovinus de Marnis, Sanctus Jovinus Marnensis; abbas, 127 C, 132 EF, 179 D, 286 BF, 287 CD F, 293 A. — *Saint-Jouin-de-Marnes* (Deux-Sèvres, c^m d'Airvaud).
- Sanctus Judocus, 382 F. — *Saint-Judec* (Côtes-du-Nord, c^m d'Évran).
- Sanctus Julianus, eccl., 201 E. — *Saint-Julien-l'Ardent* (Maine-et-Loire, c^m de Segré, c^m de Châtellais).
- Sanctus Julianus de Chedon, eccl., 51, 11 E; prebiter, 34 A. — *Saint-Julien-de-Chédon* (Loir-et-Cher, c^m de Montrichard).
- Sanctus Julianus de Concelles, Sanctus Julianus de Concellis; eccl., 258 D, 262 F, 263 A, 270 A, 288 B, 295 D; prior, 288 B, 295 D. — *Saint-Julien-de-Concelles* (Loire-Inférieure, c^m de Loroux-Bottreau).
- Sanctus Julianus de Damerreyo, eccl., 245 C. — *Damerrey* (Maine-et-Loire, c^m de Dartel).
- Sanctus Julianus de la Plesse, cappella, 366 B. — *La Plesse* (Côtes-du-Nord, c^m de Saint-Jouan-de-l'Île, c^m de Caulnes).
- Sanctus Julianus de Vouventes, eccl.; 292 B, 295 A. — *Saint-Julien-de-Vouventes* (Loire-Inférieure, arr. de Châteaubriand).
- Sanctus Julianus in Campania, eccl., 56 CD, 123 A; prioratus, 56 C. — *Saint-Julien-en-Champagne* (Sarthe, c^m de Conlie, c^m de Neuvy).
- Sanctus Julianus in parrochia de Goven, capella, 373 E. — *Saint-Julien-des-Bois* (Ile-et-Vilaine, c^m de Guichen, c^m de Goven).
- Sanctus Julianus in suburbis de Dinanno, capella, 364 B. — *Saint-Julien, au faubourg de Dinan* (Côtes-du-Nord).
- Sanctus Julianus le Terroux, eccl., 79 A, 141 C; manerium, 143 C. — *Saint-Julien-le-Terroux* (Mayenne, c^m de Lassay).
- Sanctus Julianus Turonensis, abbacia, 23 H; abbas, 10 H, 11 F, 12 F, 13 G, 33 C, 34 B, 41 B, 95 C, 96 E, 98 F, 99 B, 140 E, 141 A, 143 A. — *Saint-Julien, à Tours*.
- Sanctus Justus, 319 C, 323 I, 325 M, 328 D, 330 B, 332 C. — *Saint-Just* (Ile-et-Vilaine, c^m de Pipriac).
- Sanctus Karanus, eccl., 144 B. — *Saint-Chéron* (Sarthe, c^m de Conlie; c^m de Mézières-sous-Lavardin).
- Sanctus Karilefus; prior, 152 D. — *Saint-Galais-du-Désert* (Mayenne, c^m de Couptrain).
- Sanctus Karilefus, Sanctus Karilephus; abbas, 58 J, 69 F, 98 E, 99 B, 100 B, 110 E, 114 B C D F, 115 AB, 132 B F, 138 E, 150 C; abbacia, 387 B, burgenses, 115 C; decanatus, 56 D, 69 A, 89 C, 114 A, 150 C, 151 C; domus dei, 115 B; eccl., 69 B, 114 C, 115 B; leprosaria, 115 C; rector, 196 E. — *Saint-Galais* (Sarthe).
- Sanctus Karilephus, eccl., 106 C. — *Saint-Gales-en-Saonnais* (Sarthe, c^m de Mamers).
- Sanctus Karilephus de Corduan, Sanctus Karilephus de Courtdouen; eccl., 142 B; prioratus, 79 G, 143 A. — *Saint-Galais-du-Désert* (Mayenne, c^m de Couptrain).
- Sanctus Karnetus, 380 F; persona, 376 F. — *Saint-Carné* (Côtes-du-Nord, c^m de Dinan).
- Sanctus Ké; persona, 377 B, 381 C. — *Saint-Quay-Perros* (Côtes-du-Nord, c^m de Perros-Guirec).
- Sanctus Lambertus, eccl., 188 G. — *Saint-Lambert-des-Levés* (Maine-et-Loire, c^m de Saumur).
- Sanctus Lambertus, eccl., 198 B. — *Saint-Lambert-du-Lattay* (Maine-et-Loire, c^m de Thouarcé).
- Sanctus Lambertus, eccl., 203 A. — *Saint-Lambert-la-Potherie* (Maine-et-Loire, c^m d'Angers).
- Sanctus Lambertus de Lateio, Sanctus

- Lambertus de Lateyo; eccl., 197 A, priorissa, 235 c. — *Saint-Lambert-du-Lattay* (Maine-et-Loire, c^m de Thouarcé).
- Sanctus Lambertus de Levatis, Sanctus Lambertus de Leveta; eccl., 190 A, 228 AG, 249 H. — *Saint-Lambert-des-Levés* (Maine-et-Loire, c^m de Saumur).
- Sanctus Lambertus de Poteria, 239 c. — *Saint-Lambert-la-Potherie* (Maine-et-Loire, c^m d'Angers).
- Sanctus Lambertus du Latay, eccl., 234 G. — *Saint-Lambert-du-Lattay* (Maine-et-Loire, c^m de Thouarcé).
- Sanctus Laudus, Sanctus Laudus Andegavensis; capellani, 185 c; capitulum, 224 A, 390 c; rector, 184 c. — *Saint-Laud*, à Angers.
- Sanctus Laumerius Blesensis, Sanctus Launomarius Blesensis, Sanctus Launomarus Blesensis; abbas, 98 F, 99 B, 103 F, 104 N, 106 E, 107 B, 124 A' B. — *Saint-Lomer*, à Blois (Loir-et-Cher).
- Sanctus Laurentius, eccl. 61 E. — *Saint-Laurent*; à Montoirs (Loir-et-Cher, arr. de Vendôme).
- Sanctus Laurentius, eccl., 284 D. — *Saint-Laurent*, à Nantes.
- Sanctus Laurentius; prior, 266 F. — *Saint-Laurent* (Loire-Inférieure, c^m de Bourgneuf, c^m des Moutiers).
- Sanctus Laurentius, eccl., 261 E; prior, 266 F. — *Saint-Laurent* (Loire-Inférieure, c^m du Loroux-Bottereau).
- Sanctus Laurentius, 378 H. — *Saint-Laurent* (Morbihan, c^m de Rochefort).
- Sanctus Laurentius Belli Loci, seu de Bello Loco, eccl., 7 H, 12 B, 25 A; presbiter, 34 D. — *Saint-Laurent*, à Beaulieu (Indre-et-Loire, c^m de Loches).
- Sanctus Laurentius de Avesia, eccl.; 122 B. — *Avoise* (Sarthe, c^m de Saillé).
- Sanctus Laurentius (seu domus Dei) de Fertate Bernardi, 122 B; à la Ferté-
- Bernard (Sarthe, arr. de Mamers).
- Sanctus Laurentius de Janneyo, 268 A; au diocèse de Nantes (doyenné de Châteaubriand).
- Sanctus Laurentius de Langés, eccl., 37 B; prior, 42 B; prioratus, 386 E. — *Saint-Laurent*, à Langois (Indre-et-Loire, arr. de Chinon).
- Sanctus Laurentius de Lanio, eccl., 246 B. — *Saint-Laurent-de-Lin* (Indre-et-Loire, c^m de Château-la-Vallière).
- Sanctus Laurentius de Lengés; Sanctus Laurentius de Lengesio; eccl., 6 D; 24 F; prior, 29 B. — *Saint-Laurent*, à Langois (Indre-et-Loire, arr. de Chinon).
- Sanctus Laurentius de Mortanis, eccl., 198 G, 236 A. — *Saint-Laurent-des-Mortiers* (Mayenne, c^m de Bierné).
- Sanctus Laurentius de Moteyo, 249 E. — *Saint-Laurent-du-Mottay* (Maine-et-Loire, c^m de Saint-Florent-le-Vieil).
- Sanctus Laurentius de Plana, eccl., 234 E, 244 G. — *Saint-Laurent-de-la-Plaine* (Maine-et-Loire, c^m de Saint-Florent-le-Vieil).
- Sanctus Laurentius de Sabicia, capellania, 105 C; dominus, 105 C; au diocèse de Mans (doyenné de Fresnay).
- Sanctus Laurentius de Varena, eccl., 98 E. — *Saint-Laurent*, à Montoirs (Loir-et-Cher, arr. de Vendôme).
- Sanctus Laurentius de Vméis, eccl., 76 C. — *Saint-Laurent*, à Rehtes.
- Sanctus Laurentius du Motay; prepositus, 241 D; rector, 241 E. — *Saint-Laurent-du-Mottay* (Maine-et-Loire, c^m de Saint-Florent-le-Vieil).
- Sanctus Laurentius in Gastina, eccl.; 6 D, 14 C, 31 A, 36 B; prior, 42 G. — *Saint-Laurent-en-Gâtine* (Indre-et-Loire, c^m de Châteaurenault).
- Sanctus Laurentius in parrochia Sancti Medardi, capellania, 104 B. — *Saint-Laurent* (Sarthe, c^m et c^m de Ballon).
- Sanctus Laurentius monte Laudiaci;
- basilica, 3 c. — *Saint-Laurent*, à Montlouis (Indre-et-Loire, c^m de Tours).
- Sanctus Laurentius Nannetensis, eccl., 281 B. — *Saint-Laurent*, à Nantes (Loire-Inférieure).
- Sanctus Laurentius prope Burgum Monasteriorum; prior, 290 G. — *Saint-Laurent* (Loire-Inférieure, c^m de Bourgneuf, c^m des Moutiers).
- Sanctus Lazarus, cura, 86 F; eccl., 95 A. — *Saint-Lazare*, au Mans.
- Sanctus Lazarus de Candeyo, eccl., 245 B; à Candé (Maine-et-Loire, arr. de Segré).
- Sanctus Lazarus Dolensis, leprosarium, 377 D. — *Saint-Lazare* (Ille-et-Vilaine, c^m et c^m de Dol).
- Sanctus Lazarus in civitate Cenomaniensi, 91 D. — *Saint-Lazare*, au Mans.
- Sanctus Lazarus in parrochia Sancti Similiani prope Nannetes, capellania, 279 F, 280 A; en la paroisse de Saint-Similien (Loire-Inférieure, c^m et c^m de Nantes).
- Sanctus Lazarus prope Macheolium; prior, 291 C. — *Saint-Lazare* (Loire-Inférieure, c^m et c^m de Macheoul).
- Sanctus Leaiavus; prior, 354 A. — *Saint-Léan* (Côtes-du-Nord, c^m de la Glèze, c^m de Plumieuc).
- Sanctus Lenogessilius, Sanctus Lenogessilius, Sanctus Lenogessillus; eccl., 65 B, 106 C; prioratus, 107 C. — *Saint-Longis* (Sarthe, c^m de Mamers).
- Sanctus Leobinius; Sanctus Leobinus; cymiterium, 275 B; eccl., 259 A, 266 C, 275 B. — *Saint-Lumine-de-Goutais* (Loire-Inférieure, c^m de Saint-Philbert-de-Grandlieu).
- Sanctus Leobinus prope Clidium, eccl., 269 A. — *Saint-Lumine-de-Clisson* (Loire-Inférieure, c^m de Clisson).
- Sanctus Leodegarius, eccl., 359 B; prior, 359 C. — *Saint-Léger* (Ille-et-Vilaine, c^m de Combour).
- Sanctus Leodegarius, 258 J, 269 F, 286 E. — *Saint-Léger* (Loire-Inférieure, c^m de Bouaye).

- Sanctus Leodegarius, Sanctus Leodegarius de Boscis; eccl., 202 A, 238 E, 245 A. — *Saint-Léger-des-Bois* (Maine-et-Loire, c^m de Saint-Georges-sur-Loire).
- Sanctus Leodegarius in Charnia, eccl., 70 H, 116 G. — *Saint-Léger-en-Charnie* (Mayenne, c^m de Sainte-Suzanne).
- Sanctus Leonardus, eccl., 196 A, 233 A. — *Saint-Léonard*, à *Chemillé* (Maine-et-Loire, arr. de Cholet).
- Sanctus Leonardus, eccl., 284 E. — *Saint-Léonard*, à *Nantes* (Loire-Inférieure).
- Sanctus Leonardus, 382 E. — *Saint-Léonard* (Ille-et-Vilaine, c^m de Dol, c^m d'Épiniac).
- Sanctus Leonardus, 202 G, 225 C. — *Saint-Léonard* (Maine-et-Loire, c^m et c^m d'Angers).
- Sanctus Leonardus, eccl., 191 B. — *Saint-Léonard* (Maine-et-Loire, c^m et c^m de Durtal).
- Sanctus Leonardus, capellania, 137 B. — *Saint-Léonard* (Mayenne, c^m et c^m de Mayenne).
- Sanctus Leonardus, eccl., 153 F. — *Saint-Léonard-des-Bois* (Sarthe, c^m de Fresnay-sur-Sarthe).
- Sanctus Leonardus de Durostallo, 192 A, 229 G. — *Saint-Léonard* (Maine-et-Loire, c^m et c^m de Durtal).
- Sanctus Leonardus de Insula, Sanctus Leonardus de Insula Bouchard; eccl., 81, 39 H; prior, 30 D, 43 A; prioratus, 386 A. — *Saint-Léonard*, à *l'Isle-Bouchard* (Indre-et-Loire, arr. de Loches).
- Sanctus Leonardus de Nemore, eccl., 64 C, 104 D; prior, 105 A; prioratus, 64 F. — *Saint-Léonard-des-Bois* (Sarthe, c^m de Fresnay-sur-Sarthe).
- Sanctus Leonardus Filgeriarum, eccl., 180 A. — *Saint-Léonard*, à *Fougères* (Ille-et-Vilaine).
- Sanctus Leonocus, 383 A. — *Saint-Launeac* (Côtes-du-Nord, c^m de Merdrignac).
- Sanctus Licinius; persona, 196 C, 233 F. — *Saint-Lézin* (Maine-et-Loire, c^m de Chemillé).
- Sanctus Licinius, Sanctus Licinius Turonensis; prior, 96 E, 152 A. — *Saint-Lézin* (Sarthe, c^m de la Chartre, c^m de Marçon).
- Sanctus Liphardus, eccl., 264 D, 290 C. — *Saint-Lyphard* (Loire-Inférieure, c^m d'Herbignac).
- Sanctus Litorius, basilica, 3 B. — *Saint-Lidoire*, à *Tours*.
- Sanctus Lixinus, prioratus, 61 C. — *Saint-Lézin* (Sarthe, c^m de la Chartre, c^m de Marçon).
- Sanctus Loancius, Sanctus Loencius; eccl., 27 G, 28 A, 39 H; prior, 43 A; prioratus, 28 B, 386 A. — *Saint-Louand*, à *Chinon* (Indre-et-Loire).
- Sanctus Longinus, Sanctus Lonogisilius; prior, 146 C; prioratus, 387 E. — *Saint-Longis* (Sarthe, c^m de Marmers).
- Sanctus Lormellus, eccl., 354 B. — *Saint-Lormel* (Côtes-du-Nord, c^m du Plancoët).
- Sanctus Luminus juxta Clicium, Sanctus Luminus prope Clicium; eccl., 263 E, 287 B. — *Sainte-Lumine-de-Clisson* (Loire-Inférieure, c^m de Clisson).
- Sanctus Lupancius, Sanctus Lupencius, 8 H K; 46 B. — *Saint-Louand*, à *Chinon* (Indre-et-Loire).
- Sanctus Lupus, eccl., 70 A, 116 B. — *Saint-Loup-du-Dorat* (Mayenne, c^m de Grez-en-Bouère).
- Sanctus Lupus, Sanctus Lupus de Gasto, Sanctus Lupus super Meduanam; eccl., 79 E, 83 A, 86 D, 142 F, 161 C, 167 D; prior, 152 D; prioratus, 81 C, 117 E. — *Saint-Loup-ils-Gast* (Mayenne, c^m d'Ambrières).
- Sanctus Lyphardus, eccl., 259 K, 270 G. — *Saint-Lyphard* (Loire-Inférieure, c^m d'Herbignac).
- Sanctus Macarius; prior, 378 D. — *Saint-Macaire* (Ille-et-Vilaine, c^m de Dol, c^m de Baguer-Pican).
- Sanctus Macarius; prior, 241 E; rector, 241 E. — *Saint-Macaire* (Maine-et-Loire, c^m de Montfaucon).
- Sanctus Maclovius cum decanatu, 317 A. — *Loemalo* (Morbihan, c^m de Guéméné).
- Sanctus Maclovius, capellania, 357 C. — *Saint-Malo* (Ille-et-Vilaine).
- Sanctus Maclovius de Bedano, baillivia, 360 C; eccl., 360 F, 368 D. — *Saint-Malo-de-Beignon* (Morbihan, c^m de Guer).
- Sanctus Maclovius des Boys; cappella hospitalis, 366 D. — *Saint-Malo* (Côtes-du-Nord, c^m et c^m de Brons).
- Sanctus Maclovius de Dinan, Sanctus Maclovius de Dinanno, Sanctus Maclovius de Dynanno; eccl., 364 B; prior, 362 B, 364 B; prioratus, 392 C; thesaurarius, 364 B. — *Saint-Malo*, à *Dinan* (Côtes-du-Nord).
- Sanctus Maclovius de Lebonio, prioratus conventualis, 373 C. — *Léhon* (Côtes-du-Nord, c^m de Dinan).
- Sanctus Maclovius de Telleio, priorissa, 171 F. — *Saint-Malo-de-Tilley* (Ille-et-Vilaine, c^m de Bain, c^m d'Ercé-en-la-Mée).
- Sanctus Maduphus, eccl., 289 D. — *Saint-Molf* (Loire-Inférieure, c^m de Guérande).
- Sanctus Macocus, 305 E. — *Saint-Mayeux* (Côtes-du-Nord, c^m de Corlay).
- Sanctus Magandus; prior, 360 B. — *Saint-Maugan* (Ille-et-Vilaine, c^m de Saint-Méen).
- Sanctus Magnobodus, Sanctus Magnobodus Andegavis; canonici, 185 A; cantoria, 243 A; capitulum, 224 B; eccl., 243 A. — *Saint-Maimbeuf*, à *Angers*.
- Sanctus Magotus; persona, 301 C. — *Saint-Mayeux* (Côtes-du-Nord, c^m de Corlay).
- Sanctus Maiolus, 314 E, 323 L, 326 E, 330 Y. — *Saint-Nolff* (Morbihan, c^m d'Elven).

- Sanctus Malonius, eccl., 360 A. — *Saint-Malon* (Ile-et-Vilaine, c^m de Saint-Méen).
- Sanctus Marcellus, eccl., 108 A; prior, 108 D. — *Saint-Marceau* (Sarthe, c^m de Beaumont-sur-Sarthe).
- Sanctus Marcellus, 318 E, 322 J, 325 H, 327 K, 330 D, 332 A. — *Saint-Marcel* (Morbihan, c^m de Mallestroit).
- Sanctus Marcialis, eccl., 56 E; prior, 151 B. — *Saint-Marceau* (Sarthe, c^m de Beaumont-sur-Sarthe).
- Sanctus Marcus, 287 B.
- Sanctus Marquannus, Sanctus Marquanus; persona, 376 A, 379 D. — *Saint-Marcen* (Ile-et-Vilaine, c^m de Pleine-Fougères).
- Sanctus Martinus, capitulum, 224 A, 390 C. — *Saint-Martin*, à Angers.
- Sanctus Martinus, eccl., 229 C. — *Saint-Martin*, à Précigné (Sarthe, c^m de Sablé).
- Sanctus Martinus, eccl., 169 C; prioratus, 169 C. — *Saint-Martin*, à Rennes.
- Sanctus Martinus, basilica, 2 C D E, 3 D G, 4 A B C E; decanus, 38 D. — *Saint-Martin*, à Tours.
- Sanctus Martinus, 319 E, 323 H, 325 N, 328 H, 330 B, 332 B H. — *Saint-Martin-sur-Oust* (Morbihan, c^m de la Gacilly).
- Sanctus Martinus, 305 D, 310 H; persona, 301 C. — *Saint-Martin-des-Prés* (Côtes-du-Nord, c^m de Corlay).
- Sanctus Martinus Andegavis, Sanctus Martinus Andegavensis; canonicatus, 243 A; capitulum, 185 B. — *Saint-Martin*, à Angers.
- Sanctus Martinus Bellus, eccl., 5 H, 10 H, 22 B; presbiter, 33 B. — *Saint-Martin-le-Beau* (Indre-et-Loire, c^m d'Amboise).
- Sanctus Martinus de Arceyo, Sanctus Martinus de Arreceio, 188 C, 226 F. — *Saint-Martin-d'Arcé* (Maine-et-Loire, c^m de Baugé).
- Sanctus Martinus de Bello Platello, seu de Bello Pratello, eccl., 197 B H, 234 B; prior, 235 B. — *Saint-Martin*, à Beaupreau (Maine-et-Loire, arr. de Cholet).
- Sanctus Martinus de Bosco, capellania, 170 F; au diocèse de Rennes (doyenné de la Guerche). Il paraît impossible de reconnaître dans cette chapelle l'ancienne église paroissiale de Laignelet (au doyenné de Fougères), laquelle portait également le nom de *Saint-Martin-du-Bois*.
- Sanctus Martinus de Bosco, eccl., 61 F. — *Saint-Martin-des-Bois* (Loir-et-Cher, c^m de Montoire).
- Sanctus Martinus de Bosco, eccl., 200 C, 202 G, 210 A, 237 G, 245 H. — *Saint-Martin-du-Bois* (Maine-et-Loire, c^m de Segré).
- Sanctus Martinus de Carta, eccl., 96 B. — *Saint-Martin*, à la Chartre (Sarthe).
- Sanctus Martinus de Castro Jocelini; prior, 362 C; prioratus, 392 F. — *Saint-Martin*, à Josselin (Morbihan, arr. de Ploërmel).
- Sanctus Martinus de Castro Lidi, eccl., 96 D. — *Saint-Martin*, à Château-du-Loir (Sarthe, arr. de Saint-Calais).
- Sanctus Martinus de Cergeio, eccl., 114 C. — *Saint-Martin-de-Sargé* (Loir-et-Cher, c^m de Montloubleau).
- Sanctus Martinus de Chantenay, eccl., 284 F. — *Chantenay-sur-Loire* (Loire-Inférieure, c^m de Nantes).
- Sanctus Martinus de Chevaigneyo, eccl., 142 A. — *Chevaigné* (Mayenne, c^m de Couptrain).
- Sanctus Martinus de Danjolio, eccl., 66 B, 107 F. — *Saint-Martin*, à Dangoul (Sarthe, c^m de Marolles).
- Sanctus Martinus de Deserto, seu melius Sanctus Medardus de Deserto, 285 A. — *Saint-Mars-du-Désert* (Loire-Inf., arr. de Châteaubriand).
- Sanctus Martinus de Janzeio, eccl., 172 B, 180 F. — *S.-Martin*, à Janzé (Ile-et-Vilaine, arr. de Rennes).
- Sanctus Martinus de Josselin, prioratus, 369. — *Saint-Martin*, à Josselin (Morbihan, arr. de Ploërmel).
- Sanctus Martinus de Lambalia; prior, 356 A. — *Saint-Martin*, à Lamballe (Côtes-du-Nord, arr. de S.-Brienc).
- Sanctus Martinus de Laval, Sanctus Martinus de Laval; prior, 148 C; prioratus, 128 B. — *Saint-Martin*, à Laval (Mayenne).
- Sanctus Martinus de Ligreio, eccl., 46 A. — *Ligré* (Indre-et-Loire, c^m de Richelieu).
- Sanctus Martinus de Limet, seu de Limeto, eccl., 200 A, 236 G, 245 C. — *Saint-Martin-du-Limet* (Mayenne, c^m de Craon).
- Sanctus Martinus de Machecolio, eccl., 291 B; prior, 268 C, 297 C. — *Saint-Martin*, à Machecoul (Loire-Inférieure, arr. de Nantes).
- Sanctus Martinus de Moduana, eccl., 79 A, 142 C; prioratus, 388 A. — *Saint-Martin-de-Mayenne* (Mayenne, c^m de Mayenne).
- Sanctus Martinus de Monte Relaxo, seu de Monte Relaxo, ou simplement Sanctus Martinus; prior, 334 E; prioratus, 393 C; rector, 336 B. — *Saint-Martin*, à Morlaix (Finistère).
- Sanctus Martinus de Montibus, eccl., 68 C, 112 B. — *Saint-Martin-des-Monts* (Sarthe, c^m de la Ferté-Bernard).
- Sanctus Martinus de Nemore, eccl., 98 C. — *Saint-Martin-des-Bois* (Loir-et-Cher, c^m de Montoire).
- Sanctus Martinus de Platea, 227 C, 249 H. — *Saint-Martin-de-la-Place* (Maine-et-Loire, c^m de Saumur).
- Sanctus Martinus de Pocheyo, eccl., 144 B. — *Poché* (Sarthe, c^m de Conlie).
- Sanctus Martinus de Precigné, eccl., 190 E. — *Saint-Martin*, à Précigné (Sarthe, c^m de Sablé).
- Sanctus Martinus de Precegné, Sanctus Martinus de Precigné, Sanctus Martinus de Precignayo; eccl., 9 C, 15 D, 38 D. — *Saint-Martin-d'Établon* (Indre-et-Loire, c^m et c^m de Pressigny-le-Grand).

- Sanctus Martinus de Sabotio, eccl., 116 c. — *Saint-Martin*, à *Sablé* (Sarthe, arr. de la Flèche).
- Sanctus Martinus de Sancto Mauro, eccl., 231 G. — *Saint-Martin*, à *Saint-Maur* (Maine-et-Loire, c^m de Gennes, c^m de Saint-Georges-des-Sept-Voies).
- Sanctus Martinus de Sancto Saturnino, capellania, 193 E et note 2. — *Saint-Martin-de-Lué*, à *Saint-Saturnin* (Maine-et-Loire, c^m des Ponts-de-Cé).
- Sanctus Martinus de Sergé, eccl., 69 E. — *Saint-Martin-de-Sargé* (Loir-et-Cher, c^m de Montdoubleau).
- Sanctus Martinus de Troo, seu de Trou; eccl., 97 D; ecclesia collegiata, 99 C; prioratus, 387 A. — *Saint-Martin*, à *Troo* (Loir-et-Cher, c^m de Montoire).
- Sanctus Martinus de Vertavo, prioratus, 395 A. — *Saint-Martin*, à *Vertou* (Loire-Inférieure, arr. de Nantes).
- Sanctus Martinus de Vineis, eccl., 178 B. — *Saint-Martin*, à *Rennes*.
- Sanctus Martinus du Fouilleux; seu du Fouloux, eccl., 238 F, 245 H. — *Saint-Martin-du-Fouilleux* (Maine-et-Loire, c^m de Saint-Georges-sur-Loire).
- Sanctus Martinus juxta ecclesiam Sancte Crucis, alias *Saint-Martin* de Sainte-Croix de la Magdeleine; prior, 294 C. — *Saint-Martin*, à *Nantes*.
- Sanctus Martinus le Foilloux, eccl., 210 E. — *Saint-Martin-du-Foilloux* (Maine-et-Loire, c^m de Saint-Georges-sur-Loire).
- Sanctus Martinus prope ecclesiam Sancti Johannis de Langés, eccl., 48 B. — *Saint-Martin*, à *Langeais* (Indre-et-Loire, arr. de Chinon).
- Sanctus Martinus Sagiensis; abbas, 94 C, 102 DE, 103 ABC, 106 F, 140 E, 141 A. — *Saint-Martin*, à *Sées* (Orne, c^m d'Alençon).
- Sanctus Martinus Turonensis, basilica, 36 F G; capellani, 21 A B F; capitulum, 19 D H, 20 A à F. — *Saint-Martin*, à *Tours*.
- Sanctus Martinus Vallis Guidonis, prioratus, 388 C. — *Saint-Martin*, à *Laval* (Mayenne).
- Sanctus Matheus, eccl., 194 D. — *Saint-Macé* (Maine-et-Loire, c^m de Gennes, c^m de Trèves-Cunault).
- Sanctus Matheus; prior, 340 F, 343 B, 347 A; vicarius, 346 B. — *Saint-Mathieu*, à *Morlaix* (Finistère).
- Sanctus Matheus; prebenda, 306 I, 308 B; vicarius, 301 A, 305 H. — *Saint-Mathieu*, à *Quimper*.
- Sanctus Matheus, eccl., 335 E; vicarius, 338 D. — *Saint-Mathieu* (Finistère, c^m de Saint-Renan, c^m de Plougonvelin).
- Sanctus Matheus (sic) de Carta, prioratus, 387 A. — *Saint-Nicolas*, à *la Chartre-sur-Loir* (Sarthe, arr. de Saint-Calais).
- Sanctus Matheus de Monte Relapso, prioratus, 393 B. — *Saint-Mathieu*, à *Morlaix* (Finistère).
- Sanctus Matheus in Finibus Terrarum, prioratus, 393 D. — *Saint-Mathieu* (Finistère, c^m de Saint-Renan, c^m de Plougonvelin).
- Sanctus Matheus prope Genas, eccl., 232 C. — *Saint-Macé* (Maine-et-Loire, c^m de Gennes, c^m de Trèves-Cunault).
- Sanctus Matolus, 321 E. — *Saint-Nolff* (Morbihan, c^m d'Elven).
- Sanctus Maudetus, eccl., 358 A. — *Saint-Maudes* (Côtes-du-Nord, c^m de Plélan-le-Petit).
- Sanctus Mauricius, eccl., 78 E, 140 D. — *Saint-Maurice-du-Désert* (Orne, c^m de la Ferté-Macé).
- Sanctus Mauricius, Sanctus Mauricius Andegavis seu Andegavensis; cura, 219 D; eccl., 245 D. — *Saint-Maurice*, à *Angers*.
- Sanctus Mauricius de Caynone, eccl., 9 K; à *Chinon* (Indre-et-Loire).
- Sanctus Mauricius de Insula, eccl., 9 B, 16 F, 28 A, 39 F, 47 B. — *Saint-Maurice*, à *l'Isle-Boucharde* (Indre-et-Loire, arr. de Chinon).
- Sanctus Mauricius prope Carnoet; abbas, 307 B. — *Saint-Maurice* (Côtes-
- du-Nord, c^m de Callac, c^m de Carnoët).
- Sanctus Maurilius, Sanctus Maurilius Andegavensis, Sanctus Maurilius Andegavis; capellani, 185 E; capitulum, 184 E, 224 A; eccl., 243 B. — *Saint-Maurille*, à *Angers*.
- Sanctus Maurilius de Calumpna, seu de Chalonna, eccl., 197 C G, 234 E; prior, 225 B. — *Saint-Maurille*, à *Chalonnnes-sur-Loire* (Maine-et-Loire, arr. d'Angers).
- Sanctus Maurilius de Esma, eccl., 193 E, 232 A, 243 B. — *Saint-Maurille*, aux *Ponts-de-Cé* (Maine-et-Loire, arr. d'Angers).
- Sanctus Mauritius, monasterium, 308 D. — *Saint-Maurice* (Côtes-du-Nord, c^m de Carnoët).
- Sanctus Mauritius de Dulcis, eccl., 245 G. — *Douces* (Maine-et-Loire, c^m de Doué).
- Sanctus Maurus, prioratus, 365 C; cf. 373 C. — *L'Abbaye-Saint-Maur* (Côtes-du-Nord, c^m et c^m de Plancoët).
- Sanctus Maurus; abbas, 232 D; abbacia, 194 C, 389 C; eccl., 192 G; Sanctus Martinus, eccl., 231 G. — *Saint-Maur* (Maine-et-Loire, c^m de Gennes, c^m de Saint-Georges-des-Sept-Voies).
- Sanctus Maurus du Bac-Plancoët, ordinis Sancti Benedicti, prioratus, 373 C. — *L'Abbaye-Saint-Maur* (Côtes-du-Nord, c^m et c^m de Plancoët).
- Sanctus Maurus supra Ligerim, 249 A. — *Saint-Maur* (Maine-et-Loire, c^m de Gennes, c^m de Saint-Georges-des-Sept-Voies).
- Sanctus Maxencius, eccl., 68 B, 111 B. — *Saint-Maixent* (Sarthe, c^m de Montmirail).
- Sanctus Maximianus de Sancta Maurra, eccl., 9 E, 26 E. — *Saint-Mesmin*, à *Saint-Maure* (Indre-et-Loire, arr. de Chinon).
- Sanctus Maximinus, eccl., 291 C. — *Saint-Même* (Loire-Inférieure, c^m de Machecoul).
- Sanctus Maximinus Aurelianensis; ab-

- bas, 101 DEF, 105 EF, 107 G, 125 CD. — *Saint-Mesmin* (Loiret, c^m d'Orléans, c^m de Saint-Privé-Saint-Mesmin).
- Sanctus Maximinus de Sancta Maura, eccl., 26 E. — *Saint-Mesmin, à Sainte-Maure* (Indre-et-Loire, c^m de Chinon).
- Sanctus Maximus, eccl., 259 C, 270 JK, 291 C. — *Saint-Même* (Loire-Inférieure, c^m de Machecoul).
- Sanctus Maximus Caynonensis, Sanctus Maximus de Caynone; capitulum, 42 M; eccl., 9 K. — *Saint-Mesme* (Indre-et-Loire, c^m et c^m de Chinon).
- Sanctus Maximus de Sancta Maura; prior, 42 J; prioratus, 385 C. — *Saint-Mesmin, à Sainte-Maure* (Indre-et-Loire, arr. de Chinon).
- Sanctus Medardus, alias Nulliacus, 227 D. — *Neuillé* (Maine-et-Loire, c^m de Saumur).
- Sanctus Medardus, eccl., 259 A, 265 D. — *Saint-Mars-de-Coutais* (Loire-Inférieure, c^m de Machecoul).
- Sanctus Medardus, eccl., 226 B. — *Saint-Mars-de-Cré* (Sarthe, c^m et c^m du Lude).
- Sanctus Medardus, eccl., 69 C. — *Saint-Mars-de-Loquenay* (Sarthe, c^m de Bouloire).
- Sanctus Medardus, eccl., 80 B, 144 A. — *Saint-Mars-du-Désert* (Mayenne, c^m de Villaines-la-Jube).
- Sanctus Medardus Albus, eccl., 173 B, 177 J. — *Saint-Marc-le-Blanc* (Ille-et-Vilaine, c^m de Saint-Brice).
- Sanctus Medardus de Balon, Sanctus Medardus de Balladone; eccl., 64 A; prior, 147 A; prioratus, 64 B, 103 E, 104 B. — *Saint-Mars-sous-Ballon* (Sarthe, c^m de Ballon).
- Sanctus Medardus de Brueria, eccl., 110 B; prior, 149 D; prioratus, 67 F, 110 E. — *Saint-Mars-de-la-Brière* (Sarthe, c^m de Montfort).
- Sanctus Medardus de Coustays, Sanctus Medardus de Coutays; eccl., 270 J, 191 C. — *Saint-Mars-de-Coutais* (Loire-Inf., c^m de Machecoul).
- Sanctus Medardus de Deserto, Sanctus Medardus Deserti; eccl., 281 B, 282 E; cf. 285 A. — *Saint-Mars-du-Désert* (Loire-Inférieure, c^m de Nort).
- Sanctus Medardus de Fustaya, eccl., 132 E. — *Saint-Mars-sur-la-Futaie* (Mayenne, c^m de Landivy).
- Sanctus Medardus de Locquenay, eccl., 114 A. — *Saint-Mars-de-Loquenay* (Sarthe, c^m de Bouloire).
- Sanctus Medardus de Ostilleyo, eccl., 101 C, 158 B, 162 A. — *Saint-Mars-d'Outillé* (Sarthe, c^m d'Écommoy).
- Sanctus Medardus de Pila, seu de Pilla, eccl., 6 G, 13 H, 29 A, 36 D; prior, 42 F; prioratus 30 B, 386 D. — *Cinq-Mars-la-Pile* (Indre-et-Loire, c^m de Langeais).
- Sanctus Medardus de Ysseyo, eccl., 286 A. — *Issé* (Loire-Inférieure, c^m de Moisdon).
- Sanctus Medardus l'Olivier, eccl., 292 D. — *Saint-Mars-la-Jaille* (Loire-Inférieure, arr. d'Ancenis).
- Sanctus Medardus super Cosmont, eccl., 77 E. — *Saint-Mars-sur-Colmont* (Mayenne, c^m de Gorron).
- Sanctus Medardus super Couasnon, eccl., 179 A. — *Saint-Marc-sur-Couasnon* (Ille-et-Vilaine, c^m de Saint-Aubin-du-Cormier).
- Sanctus Medardus super Egriniam, eccl., 77 E. — *Saint-Mars-d'Égrenne* (Orne, c^m de Passais).
- Sanctus Medardus super Insulam, eccl., 171 E, 180 A. — *Saint-Médard-sur-Ille* (Ille-et-Vilaine, c^m de Saint-Aubin-d'Aubigné).
- Sanctus Medardus super Siccum, eccl., 179 E. — *Saint-Marc-sur-Couasnon* (Ille-et-Vilaine, c^m de Saint-Aubin-du-Cormier).
- Sanctus Medardus supra Columontem, eccl., 138 A. — *Saint-Mars-sur-Colmont* (Mayenne, c^m de Gorron).
- Sanctus Medardus supra Egriniam, eccl., 137 C. — *Saint-Mars-d'Égrenne* (Orne, c^m de Passais).
- Sanctus Medardus supra Fustayam, prioratus, 132 F. — *Saint-Mars-sous-la-Futaie* (Mayenne, c^m de Landivy).
- Sanctus Medardus Taronensis; prior, 41 C; prioratus, 24 D. — *Saint-Médard, à Tours* (Indre-et-Loire).
- Sanctus Melanijus, Sanctus Melanijus de Monte Relapso; prior, 340 E, 347 A; prioratus, 343 A, 393 B; vicarius, 346 B, 347 A. — *Saint-Melaine, à Morlais* (Finistère).
- Sanctus Melanijus de Plogonobal, prioratus, 392 B. — *Saint-Melaine, à Planguenon* (Côtes-du-Nord, c^m de Pléneuf).
- Sanctus Melanijus de Prulliasco, Sanctus Melanijus de Pruillic; curatus, 38 A; eccl., 9 J, 15 A; rector, 38 A. — *Saint-Melaine, à Preuilly* (Indre-et-Loire, arr. de Loches).
- Sanctus Melanijus prope Redones, seu Redonensis, Sanctus Melanijus; abbas, 169 A, 178 B, 369 B, 371 C; abbatia, 391 B. — *Saint-Melaine, à Rennes* (Ille-et-Vilaine).
- Sanctus Melanijus, 193 C, 194 D, 231 F. — *Saint-Melaine* (Maine-et-Loire, c^m des Ponts-de-Cé).
- Sanctus Melanijus, eccl., 70 G, 116 H, 128 D. — *Saint-Vérand, à Laval* (Mayenne).
- Sanctus Melanijus de Lambalia; prior, 353 D. — *Saint-Melain, à Lamballe* (Côtes-du-Nord, arr. de Saint-Brieuc).
- Sanctus Melanijus de Ossa Insula, 335 D; à Ouessant (Finistère, c^m de Brest).
- Sanctus Melanijus Parvus, capella, 169 D, 176 D. — *Petit-Saint-Melaine, à Rennes* (Ille-et-Vilaine).
- Sanctus Melanijus Redonensis; abbas, 368 A B. — *Saint-Melaine, à Rennes*.
- Sanctus Melocus, 382 F; au diocèse de Dol.
- Sanctus Melonijus (ou mieux Sanctus Melorius), 382 H. — *Saint-Meloir-sous-Hédé* (Ille-et-Vilaine, c^m de Hédé, c^m de Québriac).
- Sanctus Melorius, 382 G. — *Saint-Meloir* (Côtes-du-Nord, c^m de Plancoët).
- Sanctus Melorius, eccl., 357 A; prior.

- 357 A; prioratus, 393 A. — *Saint-Meloir-des-Ondes* (Ille-et-Vilaine, c^m de Cancale).
- Sanctus Meocus, 310 I. — *Saint-Mayeux* (Côtes-du-Nord, c^m de Corlay).
- Sanctus Meriadocus, 328 K. — *Saint-Meriadec* (Morbihan, c^m et c^m de Pluvigner).
- Sanctus Merveus, eccl., 173 A, 177 F. — *Saint-M'Heré* (Ille-et-Vilaine, c^m de Vitré).
- Sanctus Mevennus; abbas, 359 D, 371 B, 372 A B C; abbatis, 392 D. — *Saint-Méen* (Ille-et-Vilaine, arr. de Montfort).
- Sanctus Mevennus, prioratus in parrochia de Guer, 369 C. — *Saint-Méen* (Morbihan, c^m et c^m de Guer).
- Sanctus Mevennus prope Odonium alias Oudon; prior, 286 A. — *Saint-Méen* (Loire-Inférieure, c^m de Ligné, c^m de Cellier).
- Sanctus Michael; abbas, 179 D, 380 A. — *Mont-Saint-Michel* (Manche, c^m de Pontorson).
- Sanctus Michael; prior, 267 B. — *Saint-Michel*, à *Châteaubriand* (Loire-Inférieure).
- Sanctus Michael, vicaria, 309 C. — *Saint-Michel*, à *Quimperlé* (Finistère).
- Sanctus Michael de Bois-Hulin, capella, 373 D. — *Le Bois-Hulin* (Ille-et-Vilaine, c^m et c^m de Pipriac).
- Sanctus Michael de Bosco, eccl., 236 A. — *Saint-Michel-de-la-Roë* (Mayenne, c^m de Saint-Aignan).
- Sanctus Michael de Bosco, eccl., 15 A, 38 B. — *Saint-Michel-du-Bois* (Indre-et-Loire, c^m et c^m de Preuilly).
- Sanctus Michael de Bosco, eccl., 244 B. — *Saint-Michel-du-Bois* (Maine-et-Loire, c^m de Pouancé).
- Sanctus Michael de Carta, eccl., 96 B. — *Saint-Michel*, à *la Chartre* (Sarthe).
- Sanctus Michael de Castro, 361 D. — *Saint-Michel*, à *Josselin* (Morbihan, arr. de Ploërmel).
- Sanctus Michael de Castrobriensi, prior, 292 F. — *Saint-Michel*, à *Châteaubriand* (Loire-Inférieure).
- Sanctus Michael de Chedigné, 7 G, 8 A, 12 D, 34 F. — *Saint-Michel*, à *Chédigny* (Indre-et-Loire, c^m de Loches).
- Sanctus Michael de Chevaignes, capellania, 110 F. — *Saint-Michel-de-Chevaignes* (Sarthe, c^m de Bouloire).
- Sanctus Michael de Chevecher, Sanctus Michael de Chevechet, Sanctus Michael de Chevecier; eccl., 259 H, 266 D, 270 H, 290 D. — *Saint-Michel* (Loire-Inférieure, c^m de Pornic).
- Sanctus Michael de Colle; prior, 151 A; prioratus, 107 B. — *Saint-Michel-du-Tertre*, à *Ancinnes* (Sarthe, c^m de Saint-Paterne).
- Sanctus Michael de Cymiterio Dei, prope Lavallem, eccl., 128 D; au Cimetière-Dieu (Mayenne, c^m et c^m de Laval).
- Sanctus Michael de Feuis, capellania, 199 C; eccl., 198 D, 235 G. — *Saint-Michel-de-Feuis* (Mayenne, c^m de Bierné).
- Sanctus Michael de Insula, prior, 291 B. — *Saint-Michel-de-l'Isle* (Loire-Inférieure, c^m et c^m de Machecoul).
- Sanctus Michael de Insula; prior, 316 A. — *Saint-Michel-de-l'Isle* (Morbihan, c^m et c^m de Lorient).
- Sanctus Michael de Josselin, prioratus curatus, 369 D. — *Saint-Michel*, à *Josselin* (Morbihan, arr. de Ploërmel).
- Sanctus Michael de la Paluz, eccl., 225 B. — *Saint-Michel-de-la-Paluz*, à *Angers*.
- Sanctus Michael de Nemore, eccl., 7 K, 26 B. — *Saint-Michel-du-Bois* (Indre-et-Loire, c^m et c^m de Preuilly).
- Sanctus Michael de Nemore, 239 G. — *Saint-Michel-du-Bois* (Maine-et-Loire, c^m de Saint-Michel-et-Chanveaux).
- Sanctus Michael de Palude, eccl., 186 A. — *Saint-Michel-de-la-Palud*, à *Angers*.
- Sanctus Michael de Periculo; abbas, 363 B. — *Mont-Saint-Michel* (Manche, c^m de Pontorson).
- Sanctus Michael de Plano, prioratus, 65 G. — *Saint-Michel-du-Tertre*, à *Ancinnes* (Sarthe, c^m de Saint-Paterne).
- Sanctus Michael de Pruilé, eccl., 9 J. — *Saint-Michel*, à *Preuilly* (Indre-et-Loire, arr. de Loches).
- Sanctus Michael de Sancta Maura; prior, 42 J. — *Saint-Michel*, à *Sainte-Maure* (Indre-et-Loire, arr. de Chion).
- Sanctus Michael de Tertro, eccl., 186 A, 225 C; elemosinarius, 241 F; parrochia, 222, note 1. — *Saint-Michel-du-Tertre*, à *Angers*.
- Sanctus Michael in Monte, Sanctus Michael in Periculo Maris; abbas, 94 A, 132 D F. — *Mont-Saint-Michel* (Manche, c^m de Pontorson).
- Sanctus Michael supra Ligerim, eccl., 6 J, 14 G, 29 D; prioratus, 29 G, 37 D, 42 F, 38 F B. — *Saint-Michel* (Indre-et-Loire, c^m de Langeais).
- Sanctus Moderandus, prioratus, 169 B. — *Saint-Modran*, à *Rennes* (Ille-et-Vilaine).
- Sanctus Nazarius, 260 A; eccl., 265 A, 270 C, 289 B, 295 A; prior, 265 C, 289 B; prioratus, 295 A. — *Saint-Nazaire* (Loire-Inférieure).
- Sanctus Nicolaus. Voir S. Nicolaus.
- Sanctus Nicolaus, abbatia, 390 B; monasterium, 240 D. — *Saint-Nicolas*, à *Angers*.
- Sanctus Nicolaus, capellania, 45 B. — *Saint-Nicolas*, à *la Haye-Descartes* (Indre-et-Loire, arr. de Loches).
- Sanctus Nicolaus, eccl., 59 C, 93 F. — *Saint-Nicolas*, au *Mané*.
- Sanctus Nicolaus, eccl., 259 D, 284 E, 288 C; prior, 265 C. — *Saint-Nicolas*, à *Nantes*.
- Sanctus Nicolaus, eccl., 15 A; rector, 38 A. — *Saint-Nicolas*, à *Preuilly* (Indre-et-Loire, arr. de Loches).
- Sanctus Nicolaus, 203 C; Sanctus Nicolaus Andegavensis seu Andegavis;

- abbas, 104 D, 105 AB, 117 BD, 144 E; abbatia, 203 E, 239 Y, 390 B. — *Saint-Nicolas*, à Angers.
- Sanctus Nicolaus Cenomanensis, eccl., 86 B F. — *Saint-Nicolas*, au Mans (Sarthe).
- Sanctus Nicolaus de Burgolio, eccl., 227 E. — *Saint-Nicolas-de-Bourgueil* (Indre-et-Loire, c^m de Bourgueil).
- Sanctus Nicolaus de Caduleis; capellania, 124 D; à Sourthes (Sarthe, c^m de Conlie, c^m de Saint-Symphorien).
- Sanctus Nicolaus de Carta, Sanctus Nicolaus de Carta supér Lidum; prior, 96 D, 150 C. — *Saint-Nicolas*, à la Chartre (Sarthe).
- Sanctus Nicolaus de Castro; prior, 361 B. — *Saint-Nicolas*, à Josselin (Morbihan, arr. de Ploërmel).
- Sanctus Nicolaus de Credonio, capitulum, 238 D, 245 E. — *Saint-Nicolas*, à Craon (Mayenne).
- Sanctus Nicolaus de Dangeolio, eccl., 108 E. — *Saint-Nicolas*, à Dangeul (Sarthe, c^m de Marolles-les-Braux).
- Sanctus Nicolaus de Guirchia, prioratus, 170 B. — *Saint-Nicolas*, à la Guerche-de-Bretagne (Ile-et-Vilaine, arr. de Vitré).
- Sanctus Nicolaus de Josselin, prioratus, 370 A. — *Saint-Nicolas*, à Josselin (Morbihan, arr. de Ploërmel).
- Sanctus Nicolaus de Monte Rebelli, eccl., 235 A. — *Saint-Nicolas* (Maine-et-Loire, c^m et c^m de Montrevault).
- Sanctus Nicolaus de Montfort, eccl.; 371 C; prioratus, 371 B. — *Saint-Nicolas*, à Montfort (Ile-et-Vilaine).
- Sanctus Nicolaus de Motos, Sanctus Nicolaus de Moutoux; eccl., 61, 14 A, 36 F. — *Saint-Nicolas-des-Motets* (Indre-et-Loire, c^m de Châteaurenault).
- Sanctus Nicolaus de Parco, capellania, 122 B. — *Le Parc* (Sarthe, c^m de Loué, c^m de Saint-Denis-d'Orques).
- Sanctus Nicolaus de Ploërmel; prior, 362 C; prioratus, 368 A. — *Saint-Nicolas*, à Ploërmel (Morbihan).
- Sanctus Nicolaus de Pruné, eccl., 9 J. — *Saint-Nicolas*, à Preuilly (Indre-et-Loire, arr. de Loches).
- Sanctus Nicolaus de Quarta; prior, 81 E, 156 C. — *Saint-Nicolas*, à la Chartre (Sarthe).
- Sanctus Nicolaus de Rupibus Episcopi, capellania, 100 A; aux Roches (Loir-et-Cher, c^m de Montoire).
- Sanctus Nicolaus de Sabolio; prior, 147 C; prioratus, 81 C, 117 E. — *Saint-Nicolas*, à Sablé (Sarthe, arr. de la Flèche).
- Sanctus Nicolaus de Sion, eccl.; 294 D. — *Sion* (Loire-Inférieure, c^m de Derval).
- Sanctus Nicolaus de Valleia, capellania, 189 D. — *Saint-Nicolas-des-Vallées* (Maine-et-Loire, c^m de Saumur, c^m des Rosiers-sur-Loire).
- Sanctus Nicolaus Montisfortis; prior, 359 O, 392 D. — *Saint-Nicolas*, à Montfort (Ile-et-Vilaine).
- Sanctus Nicolaus Nannetensis, eccl., 273 F, 277 B. — *Saint-Nicolas*, à Nantes.
- Sanctus Nicolaus prope Andegavis; abbas, 240 A. — *Saint-Nicolas*, à Angers.
- Sanctus Nicolaus prope Cenomanos, eccl., 92 B. — *Saint-Nicolas*, au Mans.
- Sanctus Nicolaus prope Lavallem, capellania, 119 A. — *Saint-Nicolas* (Mayenne, c^m et c^m de Laval).
- Sanctus Nicolaus prope Rothonem, Sanctus Nicolaus prope Rothonium; prior, 267 A, 292 H. — *Saint-Nicolas-de-Redon* (Loire-Inférieure, arr. de Saint-Nazaire).
- Sanctus Nicolaus; prior, 318 B. — *Saint-Nicolas-des-Baux* (Morbihan, c^m de Baul, c^m de Pluméliau).
- Sanctus Nicolaus de Credonio, eccl., 245 E. — *Saint-Nicolas*, à Craon (Mayenne, arr. de Château-Gontier).
- Sanctus Onetus; prior, 360 B. — *Saint-Ouen* (Ile-et-Vilaine, c^m de Saint-Méen).
- Sanctus Osmana, seu Sancta Osmana, eccl., 69 D, 114 B. — *Sainte-Osmanc* (Sarthe, c^m de Saint-Calais).
- Sanctus Paduinus, Sanctus Paduinus de Campis; eccl., 59 D; prior, 92 E; prioratus, 59 E, 86 F, 93 F. — *Saint-Pavin-des-Champs*, au Mans.
- Sanctus Patrinus Cenomanensis, Sanctus Paduinus de Civitate, seu in Civitate Cenomanensi; eccl., 87 A, 94 B, 95 B; procurator, 92 A; sacristia, 95 B. — *Saint-Pavin-de-la-Cité*, au Mans.
- Sanctus Paternus, 321 E, 324 B, 326 B, 330 M. — *Saint-Paterne*, à Vannes.
- Sanctus Paternus, eccl., 6 F, 7 A, 13 D, 29 E, 36 A. — *Saint-Paterne* (Indre-et-Loire, c^m de Neuvy-le-Roi).
- Sanctus Paternus, eccl., 103 A; prioratus, 63 C, 103 C, 151 B. — *Saint-Paterne* (Sarthe, arr. de Mamers).
- Sanctus Paternus, 313 B, 359 D. — *Saint-Pern* (Ile-et-Vilaine, c^m de Béchere).
- Sanctus Paternus, eccl., 200 G, 237 C; prior, 238 B. — *Saint-Poir* (Mayenne, c^m de Cossé-le-Vivien).
- Sanctus Patricius, eccl., 6 E, 14 F, 37 C; prior, 42 G; prioratus, 30 C. — *Saint-Patrice* (Indre-et-Loire, c^m de Langeais).
- Sanctus Patricius, eccl., 140 F. — *Saint-Patrice-du-Désert* (Orne, c^m de Carrouges).
- Sanctus Paulus, prioratus, 81 A. — *Saint-Paul* (Sarthe, c^m de Siblé-Guillaume, c^m du Grez).
- Sanctus Paulus Galteri, eccl., 80 C, 90 D, 144 C; prior, 53 E; prioratus, 145 B. — *Saint-Paul-le-Gaultier* (Sarthe, c^m de Fresnay-sur-Sarthe).
- Sanctus Paulus Vicecomitis, eccl., 63 D, 102 D; capellania, 103 C; prior, 103 B, 151 B; prioratus, 63 C. — *Saint-Paul-sur-Sarthe* (Sarthe, c^m de la Fresnaye).
- Sanctus Pavacius, eccl., 60 C, 87 A.

- 93 D. — *Saint-Pavace* (Sarthe, c^m du Mans).
- Sanctus Petrocus; prioratus, 378 n, 382 n. — *Saint-Pétreuc* (Ille-et-Vilaine, c^m de Châteauneuf, c^m de Planguer).
- Sanctus Petrus; capitulum, 224 B. — *Saint-Pierre*, à Angers.
- Sanctus Petrus, eccl., 196 A. — *Saint-Pierre*, à Chemillé (Maine-et-Loire).
- Sanctus Petrus, eccl., 15 A. — *Saint-Pierre*, à Preuilly (Indre-et-Loire, arr. de Loches).
- Sanctus Petrus, eccl., 314 C. — *Saint-Pierre*, à Vannes.
- Sanctus Petrus Andegavis; cantoria, 243 A; capellani, 184; capitulum, 184 C; eccl., 243 A. — *Saint-Pierre*, à Angers.
- Sanctus Petrus Belli Loci, eccl., 7 E, 12 C. — *Saint-Pierre*, à Beaulieu (Indre-et-Loire, arr. de Loches).
- Sanctus Petrus Curie Cenomanensis, capitulum, 94 A C. — *Saint-Pierre-de-la-Cour*, au Mans.
- Sanctus Petrus de Androzeyo, eccl., 234 E. — *Andrezé* (Maine-et-Loire, c^m de Beaupreau).
- Sanctus Petrus de Ardange, eccl., 79 A. — *Hardanges* (Maine-et-Loire, c^m du Horps).
- Sanctus Petrus de Arva, eccl., 120 C, 122 A C. — *Saint-Pierre-sur-Erve* (Mayenne, c^m de Sainte-Suzanne).
- Sanctus Petrus de Anneaus, seu de Annellis, eccl., 65 D, 106 A. — *Les Anneaus* (Sarthe, c^m de la Fresnaye).
- Sanctus Petrus de Bedano, eccl., 360 C, 369 C. — *Beignon* (Mayenne, c^m de Gué).
- Sanctus Petrus de Bello Loco, eccl., 25 A, 45 A; presbiter, 34 D. — *Saint-Pierre*, à Beaulieu (Indre-et-Loire, arr. de Loches).
- Sanctus Petrus de Besier, capellania, 141 B. — *Le Bésier* (Orne, c^m et c^m de la Ferté-Macé).
- Sanctus Petrus de Bosco, eccl., 61 E, 98 C. — *Saint-Pierre-des-Bois* (Loir-et-Cher, c^m de Montoire, c^m de Saint-Martin-des-Bois).
- Sanctus Petrus de Bouguenaisio, Sanctus Petrus de Bouguenays; eccl., 259 G, 262 G, 269 E, 286 C. — *Bouguenais* (Loire-Inférieure, c^m de Bouaye).
- Sanctus Petrus de Burgo Camiliaci, Sanctus Petrus de Camiliaco, seu de Chamiliaco; eccl., 233 E; prior, 294 G, 240 F. — *Saint-Pierre*, à Chemillé (Maine-et-Loire, arr. de Cholet).
- Sanctus Petrus de Chédigné; presbiter, 35 A. — *Saint-Pierre*, à Chédigné (Indre-et-Loire, c^m de Loches).
- Sanctus Petrus de Chemino, eccl., 174 G. — *Dompierre-du-Chemin* (Ille-et-Vilaine, c^m de Feugères).
- Sanctus Petrus de Chenehuta, 249 F. — *Chênebutez-les-Tuffeaux* (Maine-et-Loire, c^m de Gennes).
- Sanctus Petrus de Corporibus, eccl., 51, 11 B, 23 E; presbiter, 23 D. — *Saint-Pierre-des-Corps* (Indre-et-Loire, c^m de Tours).
- Sanctus Petrus de Culturis, eccl., 231 A. — *Coutures* (Maine-et-Loire, c^m de Gennes).
- Sanctus Petrus de Curia, eccl., 89 B, 93 E, 126 B, 144 C. — *Saint-Pierre-la-Cour* (Mayenne, c^m de Loiron).
- Sanctus Petrus de Curia, Sanctus Petrus de Curia Cenomanensis; cantor, 58 F, capitulum, 58 F, 94 E, 101 D, 108 G, 112 E, 124 F, 144 F, 388 E; cura, 87 A; decanus, 58 F; eccl., 91 D, 94 E; prebendæ, 58 E. — *Saint-Pierre-de-la-Cour*, au Mans.
- Sanctus Petrus de Durestallo, Sanctus Petrus de Durostallo, Sanctus Petrus de Duro Stallo; eccl., 207 A, 229 D, 245 D. — *Saint-Pierre*, à Dartal (Maine-et-Loire, arr. de Baugé).
- Sanctus Petrus de Hardengia, eccl., 142 C. — *Hardanges* (Mayenne, c^m du Horps).
- Sanctus Petrus de Insula, Sanctus Petrus de Insula Bephardi; eccl., 8 E, 16 E, 27 C, 39 F, 47 B. — *Saint-Pierre*, à l'Isle-Bouchard (Indre-et-Loire, arr. de Chinon).
- Sanctus Petrus de Landis, eccl., 75 B, 132 A. — *Saint-Pierre-des-Landes* (Mayenne, c^m de Chailland).
- Sanctus Petrus de Malomarcio, 234 H. — *Saint-Pierre-Mantimart* (Maine-et-Loire, c^m de Montrevault).
- Sanctus Petrus de Mare en Pouillet, eccl., 357 B. — *Saint-Père* (Ille-et-Vilaine, c^m de Châteauneuf).
- Sanctus Petrus de Meigneio, 249 F. — *Meigné* (Maine-et-L., c^m de Noyant).
- Sanctus Petrus de Oratorio, eccl., 61 A, 96 C. — *Saint-Pierre-du-Lorouer* (Sarthe, c^m du Grand-Lucé).
- Sanctus Petrus de Perruçon, eccl., 71 J. — *Perruçon* (Indre-et-Loire, c^m de Loches).
- Sanctus Petrus de Ponte Vallensi; prior, 150 A. — *Pontvallain* (Sarthe, arr. de la Flèche).
- Sanctus Petrus de Precigneio, de Precigneio, seu de Precigny; eccl., 190 E, 211 B, 229 C. — *Saint-Pierre*, à Précigné (Sarthe, c^m de Sablé).
- Sanctus Petrus de Pruilé, Sanctus Petrus de Prulliac; eccl., 9 J, 38 A. — *Saint-Pierre*, à Preuilly (Indre-et-Loire, arr. de Loches).
- Sanctus Petrus de Resto, 249 D. — *Rest*, à Montsoreau (Maine-et-Loire, c^m de Saumur).
- Sanctus Petrus de Rouxeria, eccl., 285 E. — *La Rouxière* (Loire-Inférieure, c^m de Varades).
- Sanctus Petrus de Sancto Karilepho, capitulum, 214 D; eccl., 115 B; canonici, 115 E. — *Saint-Pierre*, à Saint-Calais (Sarthe).
- Sanctus Petrus de Torceyo in Charneis, eccl., 136 A. — *Torcé* (Sarthe, c^m de Montfort).
- Sanctus Petrus de Ulpis, eccl., 65 C, 106 F. — *Saint-Pierre-des-Ormes* (Sarthe, c^m de Mamers).
- Sanctus Petrus de Vallibus, eccl., 231 C. — *Saint-Pierre-en-Vaux* (Maine-et-Loire, c^m de Gennes, c^m de Saint-Georges-des-Sept-Voies).
- Sanctus Petrus de Vallo Turonensis, eccl., 5 I, 23 F, 33 E. — *Saint-Pierre-du-Boile*, à Tours.

- Sanctus Petrus de Vertavo; prior, 263 A. — *Saint-Pierre* (Loire-Inférieure, c^m et c^m de Vertou).
- Sanctus Petrus Filgeriarum, abbatia, 169 B, 391 C. — *Saint-Pierre*, à *Fougères* (Ile-et-Vilaine).
- Sanctus Petrus inter Nemora, eccl., 73 A, 83 A, 123 G, 161 A. — *Saint-Pierre-des-Bois* (Sarthe, c^m de Brulon).
- Sanctus Petrus Interratus, eccl., 87 A, 94 B. — *Saint-Pierre l'Enterré*, au *Mans*.
- Sanctus Petrus Puellarum, capitulum, 22 A, 41 A. — *Saint-Pierre-le-Puellier*, à *Tours*.
- Sanctus Petrus Radesiarum, Sanctus Petrus Radexiarum; eccl., 259 I, 265 F, 270 G, 290 D. — *Saint-Père-en-Retz* (Loire-Inférieure, arr. de Paimbœuf).
- Sanctus Petrus Sancti Florencii Veteris, 249 B. — *Saint-Florent-le-Vieil* (Maine-et-Loire, arr. de Saumur).
- Sanctus Petrus super Arvam, eccl., 71 F. — *Saint-Pierre-sur-Erve* (Mayenne, c^m de Sainte-Suzanne).
- Sanctus Petrus Venetensis, 321 F, 324 B. — *Saint-Pierre*, à *Vannes* (Morbihan).
- Sanctus Pharo Meldensis; abbas, 143 B. — *Saint-Faron*, à *Meaux*.
- Sanctus Philbertus, 259 J. — *Saint-Philibert-de-Grandlieu* (Loire-Inférieure, arr. de Nantes).
- Sanctus Philibertus de Cellario, prioratus, 395 D. — *Saint-Philibert*, au *Cellier* (Loire-Inférieure, c^m de Ligné).
- Sanctus Philibertus de Grandi Lacu, eccl., 266 A; prior, 266 B. — *Saint-Philibert-de-Grandlieu* (Loire-Inférieure, arr. de Nantes).
- Sanctus Philibertus de Machecolio; prior, 266 A. — *Saint-Philibert*, à *Machecoul* (Loire-Inférieure, arr. de Nantes).
- Sanctus Philibertus de Pillosa, 227 F. — *Saint-Philibert-de-la-Plouse* (Indre-et-Loire, c^m de Langeais, c^m de Gizeux).
- Sanctus Philibertus de Populo, eccl., 228 A, 244 D. — *Saint-Philibert-du-Peuple* (Maine-et-Loire, c^m de Longué).
- Sanctus Philibertus in Maugia, 234 H. — *Saint-Philibert-en-Mauges* (Maine-et-Loire, c^m de Beaupreau).
- Sanctus Phillibertus de Grandi Lacu, eccl., 291 D. — *Saint-Philibert-de-Grandlieu* (Loire-Inf., arr. de Nantes).
- Sanctus Philibertus de Machecolio, eccl., 291 B. — *Saint-Philibert*, à *Machecoul* (Loire-Inf., arr. de Nantes).
- Sanctus Postanus, eccl., 354 A. — *Saint-Potan* (Côtes-du-Nord, c^m de Matignon).
- Sanctus Qué, eccl., 345 B. — *Saint-Quay-Étables* ou *Saint-Quay-Fortrieux* (Côtes-du-Nord, c^m d'Étables).
- Sanctus Quintinus, eccl., 7 K, 24 H. — *Saint-Quentin* (Indre-et-Loire, c^m de Loches).
- Sanctus Quintinus, eccl., 61 H. — *Saint-Quentin* (Loir-et-Cher, c^m de Montoire).
- Sanctus Quintinus, eccl., 200 H, 236 G, 245 B. — *Saint-Quentin* (Mayenne, c^m de Craon).
- Sanctus Quintinus, eccl., 83 C D, 87 H, 111 D, 161 D, 167 D. — *Saint-Quentin* (Sarthe, c^m de Montmirail, c^m de Saint-Maixent).
- Sanctus Quintinus, eccl., 22 C. — *Saint-Quentin-des-Prés*, auj. *la Croix* (Indre-et-Loire, c^m de Bléré).
- Sanctus Quintinus, 197 D, 234 D; prior, 205 A, 240 F. — *Saint-Quentin-en-Mauges* (Maine-et-Loire, c^m de Montrevault).
- Sanctus Quintinus, 226 F. — *Saint-Quentin-lès-Beaupaire* (Maine-et-Loire, c^m de Baugé).
- Sanctus Quintinus de Pratis, eccl., 5 H; presbiter, 10 H, 33 B. — *Saint-Quentin-des-Prés*, auj. *la Croix* (Indre-et-Loire, c^m de Bléré).
- Sanctus Quintinus de Varéna, eccl., 97 B. — *Saint-Quentin* (Loir-et-Cher, c^m de Montoire).
- Sanctus Quintinus super Androsium seu Androssium, eccl., 13 A; presbiter, 35 C. — *Saint-Quentin* (Indre-et-Loire, c^m de Loches).
- Sanctus Regulus, eccl., 5 D, 23 F; presbiter, 10 B, 32 B. — *Saint-Règle* (Indre-et-Loire, c^m d'Amboise).
- Sanctus Remigius, 199 B. — *Saint-Remy*, à *Château-Gontier* (Mayenne).
- Sanctus Remigius, 197 F. — *Saint-Remy-en-Mauges* (Maine-et-Loire, c^m de Montrevault).
- Sanctus Remigius; capellania, 194 F; eccl., 194 C; prior, 232 D. — *Saint-Remy-la-Varenne* (Maine-et-Loire, c^m des Ponts-de-Cé).
- Sanctus Remigius de Bosco, eccl., 103 D. — *Saint-Remy-des-Bois* (Sarthe, c^m de Ballon, c^m de Soulligné-sur-Ballon).
- Sanctus Remigius de Castro Gonterii, 235 H. — *Saint-Remy*, à *Château-Gontier* (Mayenne).
- Sanctus Remigius de Montibus, eccl., 65 H. — *Saint-Remy-des-Monts* (Sarthe, c^m de Mamers).
- Sanctus Remigius de Plano; prior, 375 B; prioratus, 379 B. — *Saint-Remy-du-Plain* (Ile-et-Vilaine, c^m d'Antrain).
- Sanctus Remigius de Plano; capellania, 107 D; eccl., 65 F, 106 G. — *Saint-Remy-du-Plain* (Sarthe, c^m de Mamers).
- Sanctus Remigius de Silli, de Silliac, seu de Silliac Guillemi; eccl., 146 A; prior, 149 B; prioratus, 81 A, 145 A; 388 B. — *Saint-Remy-de-Sillé* (Sarthe, c^m de Sillé).
- Sanctus Remigius de Varenna, 192 B, 231 H. — *Saint-Remy-la-Varenne* (Maine-et-Loire, c^m des Ponts-de-Cé).
- Sanctus Remigius in Maugia, 234 C. — *Saint-Remy-en-Mauges* (Maine-et-Loire, c^m de Montrevault).
- Sanctus Rigomerius, Sanctus Rigomerus; eccl., 63 F, 103 B. — *Saint-Rigomer-des-Bois* (Sarthe, c^m de la Fresnaye).
- Sanctus Rimay, Sanctus Rimayus;

- eccl., 61 D, 98 B. — *Saint-Rimay* (Loir-et-Cher, c^m de Montoire).
- Sanctus Romanus, eccl., 8 M, 16 C, 27 E, 39 D; prioratus, 28 D. — *Saint-Romain-sur-Vienne* (Vienne, c^m de Leigné-sur-Vienne).
- Sanctus Ronanus; vicarius, 338 D. — *Saint-Renan* (Finistère, arr. de Brest).
- Sanctus Ronanus, Sanctus Ronanus, Sanctus Ronanus de Coetvenec vel Coetvet, Sanctus Ronanus de Nemore; eccl., 311 F; prior, 306 D; prioratus, 394 A. — *Loc-Ronan* (Finistère, c^m de Châteaulin).
- Sanctus Ronanus in Luto, prioratus, 335 F, 393 D. — *Saint-Renan* (Finistère, arr. de Brest).
- Sanctus Salebeuf, capellania, 46 B; à Grillemont (Indre-et-Loire, c^m de Ligueil, c^m de la Chapelle-Blanche).
- Sanctus Salomon, Sanctus Salomon Venetensis; eccl., 314 C, 321 F, 324 D, 326 B, 330 M. — *Saint-Salomon*, à Vannes.
- Sanctus Salvator, alias Hannelou; prioratus, 225 G. — *Hannelou* ou *Saint-Sauveur*, à Angers.
- Sanctus Salvator; prior, 339 A; prioratus, 342 B, 393 A; vicarius, 345 B. — *Saint-Sauveur*, à Guingamp (Côtes-du-Nord).
- Sanctus Salvator, ecclesia, 203 C. — *Saint-Sauveur*, à Segré (Maine-et-Loire).
- Sanctus Salvator; prior, 115 A. — *Saint-Sauveur*, à Vibraye (Sarthe, arr. de Saint-Calais).
- Sanctus Salvator, prioratus, 196 E. — *Saint-Sauveur* (Maine-et-Loire, c^m de Thouarcé, c^m de Faye).
- Sanctus Salvator, eccl., 105 D; prior, 105 B, 147 D; prioratus, 105 B. — *Saint-Sauveur* (Sarthe, c^m et c^m de Fresnay-sur-Sarthe).
- Sanctus Salvator, 200 D. — *Saint-Sauveur-de-Flée* (Maine-et-Loire, c^m de Segré).
- Sanctus Salvator de Ambazia, prioratus, 23 H. — *Saint-Sauveur-de-Flée*, à Amboise (Indre-et-Loire, arr. de Tours).
- Sanctus Salvator de Dinanno, Sanctus Salvator de Dinano, Sanctus Salvator de Dionanno; eccl., 358 G, 365 C; majus altare, 370 E, 371 A; prioratus, 365 C, 392 C; thesaurarius, 370 E. — *Saint-Sauveur*, à Dinan (Côtes-du-Nord).
- Sanctus Salvator de Fleya, 237 H. — *Saint-Sauveur-de-Flée* (Maine-et-Loire, c^m de Segré).
- Sanctus Salvator de Fresnay, prioratus, 65 A. — *Saint-Sauveur* (Sarthe, c^m et c^m de Fresnay-sur-Sarthe).
- Sanctus Salvator de Landemons, eccl., 294 E. — *Saint-Sauveur-de-Landemont* (Maine-et-Loire, c^m de Chantoceaux).
- Sanctus Salvator de Landis; eccl., 180 C; prioratus, 175 D, 391 D. — *Saint-Sauveur-des-Landes* (Ille-et-Vilaine, c^m de Fougères).
- Sanctus Salvator de Langés; prior, 42 H; prioratus, 30 A. — *Saint-Sauveur*, à Langeais (Indre-et-Loire, arr. de Chinon).
- Sanctus Salvator de Rothono; abbas, 296 D; monasterium, 296 D. — *Saint-Sauveur*, à Redon (Ille-et-Vilaine).
- Sanctus Salvator de Segreyo, 239 D; cf. 203 C. — *Saint-Sauveur*, à Segré (Maine-et-Loire).
- Sanctus Sanson, 225 C. — *Saint-Samson*, à Angers.
- Sanctus Sanson, 78 E. — *Saint-Samson* (Orne, c^m de Prez-en-Pail).
- Sanctus Sanson juxta Livet, Sanctus Sanson juxta Livetum; eccl., 380 F; persona, 376 F. — *Saint-Samson* (Côtes-du-Nord, c^m de Dinan).
- Sanctus Sarchus, eccl., 294 D; au diocèse de Nantes.
- Sanctus Saturninus, eccl., 192 F, 193 F, 232 A; prior, 204 G; prioratus, 389 C. — *Saint-Saturnin* (Maine-et-Loire, c^m des Ponts-de-Cé).
- Sanctus Saturninus, 200 F, 237 A. — *Saint-Saturnin* (Mayenne, c^m de Saint-Aignan-sur-Roë).
- Sanctus Saturninus, eccl., 60 A, 85 C, 93 B; prior, 88 A. — *Saint-Saturnin* (Sarthe, c^m du Mans).
- Sanctus Saturninus in Turonis, eccl., 44 D. — *Saint-Saturnin*, à Tours (Indre-et-Loire).
- Sanctus Saturninus Nannetensis, eccl., 258 A, 261 E, 277 C, 284 E, 294 B. — *Saint-Saturnin*, à Nantes (Loire-Inférieure).
- Sanctus Saturninus Turonensis, eccl., 6 A, 10 H, 22 C; presbiter, 33 C. — *Saint-Saturnin*, à Tours (Indre-et-Loire).
- Sanctus Scerenedus, eccl., 69 G. — *Saint-Cénére* (Mayenne, c^m de Montsurs).
- Sanctus Sebastianus, Sanctus Sebastianus de Agnia; eccl., 286 B, 287 A. — *Aigne*, auj. *Saint-Sébastien* (Loire-Inférieure, c^m de Nantes).
- Sanctus Segual vel Segal, 310 O. — *Saint-Segal* (Finistère, c^m de Châteaulin).
- Sanctus Seno, Sanctus Senoc; eccl., 7 F, 12 D, 25 A; presbiter, 34 F. — *Saint-Senoch* (Indre-et-Loire, c^m de Ligueil).
- Sanctum Sepulcrum; domus Dei, 94 F. — *Le Sépulcre*, au Mans.
- Sanctus Sergius; abbas, 179 C, 186 E; capitulum, 390 C. — *Saint-Serge*, à Angers.
- Sanctus Servacius, Sanctus Servantus, Sanctus Servatius; eccl., 318 B, 322 J, 325 E, 327 H, 330 D, 332 A. — *Saint-Servant* (Morbihan, c^m de Josselin).
- Sanctus Servatius, eccl., 357 A. — *Saint-Servan* (Ille-et-Vilaine, arr. de Saint-Malo).
- Sanctus Severinus; persona, 302 C. — *Saint-Ségal* (Finistère, c^m de Châteaulin).
- Sanctus Sigiramus; prior, 42 K. — *Saint-Cyran* (Indre, c^m de Mézières, c^m de Saint-Michel-en-Brenne).
- Sanctus Sigismondus, eccl., 245 A. —

- Saint-Sigismond* (Maine-et-Loire, c^m du Louroux-Béconnais).
- Sanctus Silvinius, Sanctus Silvinus; eccl., 186 c, 207 c, 225 A. — *Saint-Silvain* (Maine-et-Loire, c^m d'Angers).
- Sanctus Similianus, Sanctus Similianus prope Nannetes; cimiterium, 275 c; eccl., 259 D; 272 B, 278 G, 279 F, 281 E, 284 E, 288 E; parochia, 279 F; prior, 265 c. — *Saint-Similien*, à Nantes (Loire-Inférieure).
- Sanctus Simphorianus, 197 D. — *Saint-Symphorien*, à Montjean (Maine-et-Loire, c^m de Saint-Florent-le-Vieil).
- Sanctus Simphorianus; prior, 204 E, 240 E. — *Saint-Symphorien*, au Vieil-Baugé (Maine-et-Loire, c^m de Baugé).
- Sanctus Simphorianus, eccl., 178 D; prioratus, 171 c. — *Saint-Symphorien* (Ille-et-Vilaine, c^m de Hédé).
- Sanctus Simphorianus, prioratus, 73 c, 124 c. — *Saint-Symphorien* (Sarthe, c^m de Conlie).
- Sanctus Simphorianus, prioratus, 65 G, 107 B. — *Saint-Symphorien* (Sarthe, c^m et c^m de Marolles-les-Braux).
- Sanctus Simphorianus de Buxaria, 249 c. — *La Boissière-sur-Erre* (Maine-et-Loire, c^m de Montrevaux).
- Sanctus Simphorianus de Cadulcis, Sanctus Simphorianus de Chaources; eccl., 72 D, 123 E. — *Saint-Symphorien* (Sarthe, c^m de Conlie).
- Sanctus Simphorianus de Coiron, 285 A. — *Couéron* (Loire-Inférieure, c^m de Saint-Étienne-de-Montluc).
- Sanctus Simphorianus de Ponte, eccl., 136 G. — *Saint-Symphorien* (Indre-et-Loire, c^m de Tours).
- Sanctus Simplicius Turonensis, eccl., 11 D; presbiter, 33 F. — *Saint-Simple*, à Tours (Indre-et-Loire).
- Sanctus Siricus, eccl., 74 B. — *Saint-Cyr-le-Gravelais* (Mayenne, c^m de Loiron).
- Sanctus Siricus de Sergé, eccl., 69 E. — *Saint-Cyr-de-Sargé* (Loir-et-Cher, c^m de Montdoubleau, c^m de Sargé).
- Sanctus Sisimondus, eccl., 202 E. — *Saint-Sigismond* (Maine-et-Loire, c^m du Louroux-Béconnais).
- Sanctus Solempnis, Sanctus Solennis; capella, 360 F; eccl., 382 c. — *Saint-Solen* (Côtes-du-Nord, c^m de Dinan).
- Sanctus Spanus, 8 J, 14 A, 27 C, 37 H, 45 c; prepositus, 20 B. — *Saint-Épain* (Indre-et-Loire, c^m de Sainte-Maure).
- Sanctus Stephanus; capitulum, 235 E. — *Saint-Étienne*, à Château-Gontier (Mayenne).
- Sanctus Stephanus, prioratus, in parochia de Guer, 368 A, 369 c. — *Saint-Étienne*, à Guer (Morbihan, c^m de Ploërmel).
- Sanctus Stephanus, eccl., 169 D. — *Saint-Étienne*, à Rennes (Ille-et-Vilaine).
- Sanctus Stephanus de Blemars, eccl., 6 K, 14 A, 36 F. — *Saint-Étienne-des-Guérets* (Loir-et-Cher, c^m d'Herbault).
- Sanctus Stephanus de Bono Stabulo, capella, 113 E; à Bonnétable (Sarthe, arr. de Mamers).
- Sanctus Stephanus de Caynone, eccl., 9 I; à Chinon (Indre-et-Loire).
- Sanctus Stephanus de Chedigneyo, Sanctus Stephanus de Chigneio; eccl., 13 F, 30 B. — *Saint-Étienne-de-Chigny* (Indre-et-Loire, c^m de Tours).
- Sanctus Stephanus de Coglais, Sanctus Stephanus de Coglisco; eccl., 173 F, 179 G. — *Saint-Étienne-en-Cogles* (Ille-et-Vilaine, c^m de Saint-Brice-en-Cogles).
- Sanctus Stephanus de Eschigné, 6 M. — *Saint-Étienne-de-Chigny* (Indre-et-Loire, c^m de Tours).
- Sanctus Stephanus de Mala Morte, eccl., 259 B, 270 E, 291 E. — *Saint-Étienne-de-Mer-Morte* (Loire-Inférieure, c^m de Machecoul).
- Sanctus Stephanus de Monte Lucii, de Monte Lucii, seu de Montluz, eccl., 259 E, 265 B, 270 B, 272 B, 276 D, 288 E. — *Saint-Étienne-de-Montluc* (Loire-Inférieure, arr. de Saint-Nazaire).
- Sanctus Stephanus de Ponceyo, capellania, 100 A; à Poncé (Sarthe, c^m de la Chartre-sur-le-Loir).
- Sanctus Stephanus de Silli, eccl., 80 D. — *Sillé-le-Guillaume* (Sarthe, arr. du Mans).
- Sanctus Stephanus juxta Pontem Novum, prioratus, 108 E. — *Saint-Étienne-de-Falaise* (Sarthe, c^m de Beaumont-sur-Sarthe, c^m de Juillé).
- Sanctus Stephanus prope Redones, eccl., 176 c. — *Saint-Étienne*, à Rennes (Ille-et-Vilaine).
- Sanctus Stephanus Turonensis, eccl., 6 A, 13 A, 44 A; presbiter, 34 c. — *Saint-Étienne*, à Tours (Indre-et-Loire).
- Sanctus Sulivus, eccl., 357 A; prior, 357 A. — *Saint-Suliac* (Ille-et-Vilaine, c^m de Châteauneuf).
- Sanctus Sulpicius, eccl., 74 A, 126 D, 129 A. — *Saint-Sulpice* (Mayenne, c^m de Château-Gontier).
- Sanctus Sulpicius, abbatia, 169 B; abbatissa, 180 A; eccl., 180 c. — *Saint-Sulpice-des-Bois* (Ille-et-Vilaine, c^m de Liffré, c^m de Chasné).
- Sanctus Sulpicius; prior, 105 B. — *Saint-Sulpice-des-Chêvres* (Mayenne, c^m de Vilaine-la-Juhel, c^m de Gervres).
- Sanctus Sulpicius de Housseyo, eccl., 131 B. — *Houssay* (Mayenne, c^m de Château-Gontier).
- Sanctus Sulpicius de Landis, eccl., 176 H. — *Saint-Sulpice-des-Landes* (Ille-et-Vilaine, c^m de Fougeray).
- Sanctus Sulpicius de Rou, eccl., 230 F. — *Rou* (Maine-et-Loire, c^m de Saumur, c^m de Rou-Marson).
- Sanctus Sulpicius Filgeriarum, eccl., 180 A. — *Saint-Sulpice*, à Fougères (Ille-et-Vilaine).
- Sanctus Sulpicius Redonensis; abba-

- tissa, 101 E G, 103 F, 104 A, 391 B. — *Saint-Sulpice-des-Bois* (Ille-et-Vilaine, c^m de Liffré, c^m de Chasné).
- Sanctus Sulpicius supra Ligerim, Sanctus Sulpicius trans Ligerim; eccl., 231 H, 244 E. — *Saint-Sulpice* (Maine-et-Loire, c^m des Ponts-de-Cé).
- Sanctus Sulpitius. Voir Sanctus Sulpicius.
- Sanctus Sulpicius, 192 F. — *Saint-Sulpice* (Maine-et-Loire, c^m des Ponts-de-Cé).
- Sanctus Sulpicius de Abbatia; religiosus, 175, note 1. — *Saint-Sulpice-des-Bois* (Ille-et-Vilaine, c^m de Liffré, c^m de Chasné).
- Sanctus Symeon, capellania, 139 B; prioratus, 139 B. — *Saint-Simon*, à *Vaucé* (Mayenne, c^m d'Ambrières).
- Sanctus Symon, 239 A. — *Saint-Sigismond* (Maine-et-Loire, c^m du Louroux-Béconnais).
- Sanctus Symphorianus; prior, 286 C. — *La Bouvre* (Loire-Inférieure, c^m de Bonaye, c^m de Bouguenais).
- Sanctus Symphorianus, eccl., 56 C D; prior, 153 D; prioratus, 56 D. — *Saint-Symphorien* (Sarthe, c^m de Contlé).
- Sanctus Symphorianus; prior, 146 B. — *Saint-Symphorien* (Sarthe, c^m et c^m de Marolles-les-Braux).
- Sanctus Symphorianus de Porcellis, 227 C. — *Saint-Symphorien-des-Ponceaux* (Indre-et-Loire, c^m de Langeais, c^m d'Avrillé).
- Sanctus Thomas, 308 H. — *Saint-Thomas*, à *Landerneau* (Finistère, arr. de Brest).
- Sanctus Thomas, hospitale, 178 J. — *Saint-Thomas*, à *Rennes* (Ille-et-Vilaine).
- Sanctus Thomas Ambasia, Sanctus Thomas de Ambasia; prior, 41 C; prioratus, 23 G, 38 C. — *Saint-Thomas*, à *Amboise* (Indre-et-Loire, arr. de Tours).
- Sanctus Thomas de Fixa, eccl., 191 F; prioratus, 390 E. — *Saint-Thomas*, à *la Flèche* (Sarthe).
- Sanctus Thomas de Parvo Monte Rebelli, capella, 197 F; au Petit-Montrevault (Maine-et-Loire, c^m de Montrevault, c^m de Saint-Pierre-Montlismart).
- Sanctus Thomas in civitate Macloviensi, prioratus hospitalis, 374 D; à *Saint-Malo* (Ille-et-Vilaine).
- Sanctus Thomnuanus, Sanctus Thonnuanus; eccl., 382 H; prior, 378 C; prioratus, 382 A. — *Saint-Uniac* (Ille-et-Vilaine, c^m de Montauban).
- Sanctus Trechius in Buxiolo (Sanctus Joannes et), monasteriolum, 52, note 2. — *Saint-Jean-sur-Mayenne* (Mayenne, c^m de Laval).
- Sanctus Tudinus; canonici, 303 D, 307 A; prebendæ, 307 A; vicarius, 300 C, 304 F. — *Loctudy* (Finistère, c^m de Pont-l'Abbé-Lambour).
- Sanctus Tudualus, 376 E. — *Saint-Thual* (Ille-et-Vilaine, c^m de Tinténiac).
- Sanctus Tugallus de Lavelle, capitulum, 116 F, 127 D. — *Saint-Thugal*, à *Laval*.
- Sanctus Tugdualus; persona, 380 D. — *Saint-Thual* (Ille-et-Vilaine, c^m de Tinténiac).
- Sanctus Tugdualus, Sanctus Tugualus; eccl., 322 G, 324 N; 327 E, 329 G, 331 I. — *Saint-Tugdual* (Morbihan, c^m de Guémené).
- Sanctus Turibius, capellania, 108 E; à *Saint-Jean-d'Assé* (Sarthe, c^m de Ballon).
- Sanctus Ulfacius; dominus, 113 A; eccl., 112 B, 113 A; prioratus, 81 G, 112 C. — *Saint-Ulphace* (Sarthe, c^m de Montmirail).
- Sanctus Ursinus, capella, 141 C. — *Saint-Ursin* (Mayenne, c^m de Couptrain, c^m de Lignéres-la-Doucelle).
- Sanctus Ursus de Lochis, Sanctus Ursus Lochensis; eccl., 7 G, 12 C, 25 A; presbiter, 34 E; prior, 42 A; prioratus, 25 D. — *Saint-Ours*, à *Loches* (Indre-et-Loire).
- Sanctus Venancius, capitulum, 21 B. — *Saint-Venant*, à *Tours*.
- Sanctus Venancius de Maillé, de Maillié, seu de Malliaco; eccl., 6 I, 14 C, 29 A, 37 A. — *Saint-Venant*, à *Maillé*, auj. *Luynes* (Indre-et-Loire, c^m de Tours).
- Sanctus Venantius, Sanctus Venantius Turonensis; capitulum, 41 A; monasterium, 4 A. — *Saint-Venant*, à *Tours*.
- Sanctus Veranus, eccl., 354 G. — *Saint-Vran* (Côtes-du-Nord, c^m de Merdrignac).
- Sanctus Veterinus, Sanctus Veterinus de Genis; eccl., 192 E, 194 C, 231 F, 232 D. — *Saint-Vétérin*, à *Genes* (Maine-et-Loire, arr. de Saumur).
- Sanctus Victor, Sanctus Victurius; eccl., 64 F, 104 C; prior, 92 E, 151 A; prioratus, 59 E, 388 G. — *Saint-Victor*, au *Mans*.
- Sanctus Vincentius, 319 B, 323 G, 325 N, 328 H, 330 N, 332 E. — *Saint-Vincent* (Morbihan, c^m d'Alaire).
- Sanctus Vincentius, 260 E. — *Saint-Vincent-des-Landes* (Loire-Inférieure, c^m de Derval).
- Sanctus Vincentius, Sanctus Vincentius Cenomanensis; abbacia, 388 H; abbas, 58 J, 59 D, 90 E, 92 D, 93 E, 96 A B D, 98 D, 101 E F, 103 D, 104 D, 105 A, 106 B C, 107 C F, 108 A B D, 110 B C D, 112 B, 114 E, 115 A, 117 A D, 121 D, 122 A, 124 C, 127 D, 140 F, 142 D E, 143 A, 194 A; camera abbatialis, 146 E, 147 A; cura, 86 B; eccl., 59 E. — *Saint-Vincent*, au *Mans*.
- Sanctus Vincentius de Landis, eccl., 267 D, 271 D. — *Saint-Vincent-des-Landes* (Loire-Inférieure, c^m de Derval).
- Sanctus Vincentius de Loratorio, prioratus, 389 A. — *Saint-Vincent-de-Lorouer* (Sarthe, c^m du Grand-Lucé).
- Sanctus Vincentius de Nemoribus,

- 237 F. — *Saint-Vincent* (Maine-et-Loire, c^m de Segré, c^m de Segré et de l'Hôtellerie-de-Flée).
- Sanctus Vincentius de Oratorio, eccl., 61 B D, 96 B E; prior, 150 C; prioratus, 61 C. — *Saint-Vincent-du-Loirouer* (Sarthe, c^m du Grand-Lucé).
- Sanctus Vincentius de Salmuro, prioratus, 194 E, 232 F. — *Saint-Vincent* (Maine-et-Loire, c^m de Saumur, c^m de Dampierre).
- Sanctus Vincentius des Landes, eccl., 292 C. — *Saint-Vincent-des-Landes* (Loire-Inférieure, c^m de Derval).
- Sanctus Vincentius de Ulmis [Sancti] Florencii, 249 F. — *Les Ulmes* (Maine-et-Loire, c^m de Doué).
- Sanctus Vincentius Turonensis, basilica, 4 B; eccl., 5 J, 33 G. — *Saint-Vincent, à Tours*.
- Sanctus Vitalis, eccl., 259 I, 265 E, 266 E, 270 G, 290 C; prior, 290 C; prioratus, 394 D. — *Saint-Viaud* (Loire-Inférieure, c^m de Saint-Père-en-Retz).
- Sanctus Vivencianus, eccl., 65 D, 106 E. — *Saint-Vincent-des-Prés* (Sarthe, c^m de Mamers).
- Sanctus Vogay; rector, 335 E. — *Saint-Vogay* (Finistère, c^m de Plouzévé).
- Sanctus Ydocus, 383 B. — *Saint-Ideuc* (Ille-et-Vilaine, c^m de Saint-Malo, c^m de Paramé).
- Sanctus Ypolitus, Sanctus Yppolitus; prior, 204 D, 240 E. — *Saint-Hippolyte* (Maine-et-Loire, c^m de Montreuil-Bellay, c^m de Saint-Just-sur-Dive).
- Sandevardec; persona, 300 D. — *Saint-Évarzec* (Finistère, c^m de Fouesnant).
- Sanieres, eccl., 97 E. — *Sanières* (Loir-et-Cher, c^m de Saint-Amand).
- Sansius Lupi (magister), canonicus Nannetensis, 273 C.
- Sanson (Guillermus, Johannes et Stephanus).
- Saomes (Sarthe, c^m de Mamers). — Sagonensis; Sagonium; Saugonna.
- Sapientis (Rolandus).
- Saponneriæ, eccl., 202 A, 203 G, 238 F; prior, 240 C. — *Savennières* (Maine-et-Loire, c^m de Saint-Georges-sur-Loire).
- Sarçaium, Sarçay, Sarçayum; eccl., 7 J, 12 A; presbiter, 34 C. — *Saint-Martin-de-Cerçay* (Indre-et-Loire, c^m de Loches, c^m de Bridoré).
- Sargé (Sarthe, c^m de Mayet). — Sarçé, Sarceyum; eccl., 62 E, 101 B; prior, 150 A; prioratus, 63 C.
- Sardre, eccl., 236 A. — *Sæurdres* (Maine-et-Loire, c^m de Châteauneuf-sur-Sarthe).
- Sargé (Sarthe, c^m du Mans). — Sargé, eccl., 60 E, 84 E, 160 C. Cf. Cergeyum; Sergeyum.
- Sarmeises, eccl., 187 F, 188 C. — *Sermaise* (Maine-et-Loire, c^m de Seiches).
- Sarrigné (Maine-et-Loire, c^m d'Angers). — Sarrigneium, eccl., 244 B.
- Sarta, fluvius, 52 E. — *La Sarthe*.
- Sartam et Meduanam (archidiaconus inter), 198 B, 216 F, 235, 236; 245 F G. — *Entre-Sarthe-et-Mayenne*, archidiaconé du diocèse d'Angers.
- Sarthe, rivière, 52, note 3; 55, note 1. — Sarta.
- Sarzeau (Morbihan, arr. de Vannes). — Sarzau, 313 C, 321 D, 324 C, 326 D.
- Sasmes (eccl. de), 295 C; au diocèse de Nantes.
- Sanières (Loir-et-Cher, c^m de Saint-Amand). — Sanieres.
- Sauge, eccl., 71 E; prioratus, 72 B. — *Saulges* (Mayenne, c^m de Meslay).
- Saugonna, eccl., 52 A, 55 A. — *Saomes* (Sarthe, c^m de Mamers).
- Saulges; prior, 115 B. — *Les Seysses, à Semur* (Sarthe, c^m de Vibraye).
- Saulgé-aux-Moines* (Maine-et-Loire, c^m de Thouarcé, c^m de Saint-Ellier). — Chaugé Monacorum; Chaugeium Monachorum.
- Saulgé-l'Hôpital* (Maine-et-Loire, c^m de Thouarcé). — Chaugé l'Ospitau; Chaugeium Hospital.
- Saulges* (Mayenne, c^m de Meslay). — Salica; Salvia; Sauge.
- Saulnières* (Ille-et-Vilaine, c^m du Sel). — Salneræ; Salneriæ.
- Saulsay, eccl., 109 C. — *Saussay* (Sarthe, c^m et c^m de Montfort).
- Saulteron, Saultron; eccl., 270 A, 283 B, 285 G, 288 D. — *Sautron* (Loire-Inférieure, c^m de la Chapelle).
- Saumoussay* (Maine-et-Loire, c^m de Montreuil-Bellay, c^m de Saint-Cyr-en-Bourg). — Saumonçao (Gaufridus, dominus de), 47 C.
- Saumur* (Maine-et-Loire). — Beata Maria de Salmuro; Castrum Salmuri; Salmurum; S. Maria de Salmuro; S. Florencius de Salmuro.
- Saunay* (Indre-et-Loire, c^m de Châteaurenault). — Solonacensis vicus; Sonaium; Sonnaium; Sonnay; Sonnayum.
- Sauronéc (Philippus).
- Sautray* (Maine-et-Loire, c^m de Thiercé, c^m de Feneu). — Saunterayum, eccl., 199 D, 236 E.
- Sautron* (Loire-Inférieure, c^m de la Chapelle). — Sautron, eccl., 281 F, 279 D. Cf. Saulteron; Saultron.
- Sauvagère (la)* — (Orne, c^m de la Ferté-Macé). — La Sauvagièrre, eccl., 78 D. Cf. Salvigeria.
- Savenay* (Loire-Inférieure, arr. de Saint-Nazaire). — Savenay, Savenaium; eccl., 259 E, 265 A, 288 E.
- Savennières* (Maine-et-Loire, c^m de Saint-Georges-sur-Loire). — Saponneriæ.
- Savigné, eccl., 59 F. — *Savigné-l'Évêque* (Sarthe, c^m du Mans).
- Savigné, eccl., 8 H J, 16 E, 40 E. — *Savigny* (Indre-et-Loire, c^m de Chinon).
- Savigné-l'Évêque* (Sarthe, c^m du Mans). — Savigneium Episcopi, eccl., 166 E. Cf. Savigné; Savigneium Episcopi; Saviniacus.
- Savigné-sous-le-Lude* (Sarthe, c^m du Lude). — Savigneium; Savigneium.
- Savigné-sur-Lathan* (Indre-et-Loire, c^m de Château-la-Vallière). — Savigné, Savigneium, eccl., 188 C, 244 C. Cf. Savigniacum prope Rilleium.

- Savigneium, 187 c. — *Savigné-sous-le-Lude* (Sarthe, c^m du Lude).
- Savigneium, eccl., 27 B. — *Savigny* (Indre-et-Loire, c^m de Chinon).
- Savigneium super Braiam, Savigneium supra Braé, Savigneium; eccl., 69 A; prior, 81 F, 114 B, 151 C. — *Savigny-sur-Braye* (Loir-et-Cher, c^m de Vendôme).
- Savigneium, eccl., 227 B. — *Savigné-sous-le-Lude* (Sarthe, c^m du Lude).
- Savigneium Episcopi, eccl., 84 F, 93 A, 159 B, 160 C. — *Savigné-l'Évêque* (Sarthe, c^m du Mans).
- Savigniacum prope Rilleyum, 227 C. — *Savigné-sur-Lathan* (Indre-et-Loire, c^m de Château-la-Vallière).
- Savigny* (Indre-et-Loire, c^m de Chinon). — Savigné; Savigneium.
- Savigny-sur-Braye* (Loir-et-Cher, arr. de Vendôme). — Savigneium super Braiam; Savigneium supra Braé; Savigneium; Saviniacum super Brigiam; Saviniacus.
- Saviniacum super Brigiam, eccl., 52 E. — *Savigny-sur-Braye* (Loir-et-Cher, arr. de Vendôme).
- Saviniacus, 52 A; au diocèse du Mans. — *Savigné-l'Évêque* (Sarthe, c^m du Mans) ou *Savigny-sur-Braye* (Loir-et-Cher, c^m de Vibraye).
- Savonnières* (Indre-et-Loire, c^m de Tours). — Savoneriæ, Savonieres, Savonneres, Savonneriæ; eccl., 6 B, 11 F; presbiter, 34 A; prior, 41 G; prioratus, 23 H.
- Savonnières*, auj. *Saint-Georges-de-Lacouée* (Sarthe, c^m du Grand-Lucé). — Sabonarizæ.
- Sazilly* (Indre-et-Loire, c^m de l'Isle-Bouchard). — Sazillé, Sazilleium, Sazilleyum; eccl., 9 B, 16 D, 27 F, 39 E.
- Scæzr* (Finistère, arrond. de Quimperlé). — Scadre, eccl., 310 F; Scæzre, prebenda, 308 C. Cf. Scæzre; Schæzre.
- Scalaria; abbas, 94 D. — *Saint-Julien*, à Tours.
- Scæzre, prebenda, 306 I; vicarius, 305 B. — *Scæzr* (Finistère, arr. de Quimperlé).
- Sceaux* (Maine-et-Loire, c^m de Châteauneuf). — Ceaux, alias de Celsis, Seaux. Cf. Sainte-Katherine de Sceaux.
- Sceaux-sur-Huine* (Sarthe, c^m de Tuffé). — Ceaux; Sigillis (de).
- Schæzre; vicarius, 301 A. — *Scæzr* (Finistère, arr. de Quimperlé).
- Sciffiec, eccl., 40 B. — *Squiffiec* (Côtes-du-Nord, c^m de Bégard).
- Seigné, eccl., 236 F. — *Signé* (Maine-et-Loire, c^m de Châteauneuf, c^m de Sœurdrès).
- Scola (Symon Militis, alias de).
- Scorpaigneyum, eccl., 114 C. — *Écorpain* (Sarthe, c^m de Saint-Calais).
- Scotis (Herbertus de).
- Scrignac* (Finistère, c^m de Huelgoat). — Escriniac; Scruiniac; Scruynac.
- Scrinolium; presbiter, 33 A. — *Notre-Dame-de-l'Écrignole*, à Tours.
- Scruigniæ, Scruiniac, Scruynac; persona, 301 G, 305 K, 308 G, 310 L. — *Scrignac* (Finistère, c^m de Huelgoat).
- Sculcula (Johannes de).
- Seaux, eccl., 236 C E. — *Sceaux* (Maine-et-Loire, c^m de Châteauneuf).
- Sebastianus Regnart, capellanus in ecclesia Cenomanensi, 154 B.
- Sebastien (Johanna la).
- Secano (Thomas de).
- Sechillon, 204 A; au diocèse d'Angers (doyenné de Candé).
- Seçzons (Nicolaus).
- Sedun (insula), prioratus, 309 F. — *L'Isle-de-Sein* (Finistère, c^m de Pontcroix).
- Séglien* (Morbihan, c^m de Cléguérec). — Seguelian.
- Segré* (Maine-et-Loire). — Segré, capellania, 201 F; Magdalena, seu Beata Maria Magdalena, eccl., 201 C, 237 F, 245 F; Sanctus Salvator, eccl., 203 C, 239 D.
- Ségris* (Sarthe, c^m de Beaumont-sur-Sarthe). — Segria, Segrie; eccl., 80 C, 144 A.
- Seguelian, 317 A, 322 H, 324 M, 327 G, 329 G, 331 J. — *Séglien* (Morbihan, c^m de Cléguérec).
- Seguin (Arnoldus).
- Segussen (Jacobus de).
- Seiches* (Maine-et-Loire, arr. de Baugé). — Cepia; Sepia.
- Seigneur (Stephanus).
- Seigneur (pratum du), 222 F; au finage de Sainte-Gemme-sur-Loire (Maine-et-Loire, c^m des Ponts-de-Cé).
- Seincteseugar, 306 A. — *Saint-Segal* (Finistère, c^m de Châteaulin).
- Sel (le)* — (Ille-et-Vilaine, arr. de Redon). — Sellum.
- Selguel, eccl., 339 B. — *Servel* (Côtes-du-Nord, c^m de Lannion).
- Sella (Stephanus de).
- Sella Guerchie, prioratus curatus, 181 B. — *La Selle-Guerchoise* (Ille-et-Vilaine, c^m de la Guerche).
- Sellé, eccl., 62 B; prioratus, 62 C, 387 B. — *Cellé* (Loir-et-Cher, c^m de Savigny).
- Selle-Craonnaise (la)* — (Maine-et-Loire, c^m de Craon). — Cella Credonensis, Cella Credonii.
- Selle-en-Cogles (la)* — (Ille-et-Vilaine, c^m de Saint-Brice). — Cella CoGLEIS.
- Selle-Guerchoise (la)* — (Ille-et-Vilaine, c^m de la Guerche). — Sella Guerchie).
- Selleres, 199 E. — *Cellières* (Maine-et-Loire, c^m de Châteauneuf-sur-Sarthe, c^m de Juvardeil).
- Selleyum, eccl., 98 F; prior, 99 B, 150 E. — *Cellé-sur-Braye* (Loir-et-Cher, c^m de Savigny).
- Sellum, eccl., 172 C, 176 I. — *Le Sel* (Ille-et-Vilaine, arr. de Redon).
- Selvel, eccl., 344 E; rector, 300 D. — *Servel* (Côtes-du-Nord, c^m de Lannion).
- Semblançay* (Indre-et-Loire, c^m de Neuillé-Pont-Pierre). — Semblancaium, Semblanceium, Semblancaium, Semblenceium; eccl., 6 A, 29 A, 37 A; prior, 31 A, 42 B, prioratus, 386 F. Cf. Samblancey.

- Sempnæ, Sempnes; eccl., 9 D, 38 C.
— *Sempes* (Indre-et-Loire, c^m de la Haye-Descartes).
- Semur (Sarthe, c^m de Vibraye). — Semur, eccl., 69 B.
- Sené (Morbihan, c^m de Vannes). — Sené, 314 A, 323 E, 332 I. Cf. Senné.
- Seneveres, Seneveria; eccl., 7 K, 12 G; presbiter, 35 B. — *Sennevières* (Indre-et-Loire, c^m de Loches).
- Senglier (Reginaldus).
- Senis (Alebrandus de). — *Sienna* (Italie).
- Senné, 324 D, 326 C, 330 K. — *Sené* (Morbihan, c^m de Vannes).
- Sennevières* (Indre-et-Loire, c^m de Loches). — Seneveres; Seneveria.
- Senonnes* (Mayenne, c^m de Saint-Aignan-sur-Roë). — Senona, eccl., 201 A, 237 D.
- Sens* (Ille-et-Vilaine, c^m de Saint-Aubin-d'Aubigné). — Sens, seu de Sensibus (eccl. de), 173 F, 181 A.
- Senterre (Mathurinus).
- Sentévé, 314 A. — *Saint-Avé* (Morbihan, c^m de Vannes).
- Sepe (dominus de), 128 D. — *La Haie* (Mayenne, c^m de Cossé-le-Vivien, c^m de Méral).
- Sepia, eccl., 225 B; priorissa, 225 F. — *Seiches* (Maine-et-Loire, arr. de Baugé).
- Sepibus (eccl. de), 98 F; prior, 110 F. — *Les Hayes* (Loir-et-Cher, c^m de Montoire).
- Sempes* (Indre-et-Loire, c^m de la Haye-Descartes). — Sempnæ, Sempnium; eccl., 26 A. Cf. Sempnæ; Sempnes.
- Septanfagi, Septem Fagi; eccl., 290 F; prior, 266 D. — *Septaux* (Loire-Inf., c^m de Pornic, c^m d'Arthon).
- Septem Forgiis, seu de Septem Forgis (eccl. de), 78 B, 138 C. — *Septorges* (Orne, c^m de Juvigny-sous-Andaine).
- Septem Vie, ecclesia, 192 D; rector, 185 E. — *Saint-Georges-des-Sept-Voies* (Maine-et-Loire, c^m de Genes).
- Septaux* (Loire-Inférieure, c^m de Pornic, c^m d'Arthon). — Septanfagi; Septem Fagi.
- Septorges* (Orne, c^m de Juvigny-sous-Andaine). — Septem Forgiis (de).
- Sépulcre (le), au Mans* (Sarthe). — Sepulcrum, Sepulcrum prope Cenomanos; capellania, 86 F, 91 F, 94 C. Cf. Sanctum Sepulcrum.
- Serens, eccl., 107 C. — *Cérans* (Sarthe, c^m de Pontvallain).
- Serens (eccl. de), 326 G. — *Sérent* (Morbihan, c^m de Malestroit).
- Serens (Petrus).
- Sérent* (Morbihan, c^m de Malestroit). — Serent, 317 E, 322 J, 323 K, 325 E, 327 H, 332 A. Cf. Serens; Serrent.
- Sergeio (Gaufridus de).
- Sergeyum, eccl., 93 D. — *Sargé* (Sarthe, c^m du Mans).
- Sérigné* (Ille-et-Vilaine, c^m de Liffré, c^m de la Bouexière). — Serigneyum, eccl., 180 C.
- Sermaise* (Maine-et-Loire, c^m de Seiches). — Sermeses, eccl., 227 A. Cf. Sarmeises.
- Serennes*, à *Châteauneuf-sur-Sarthe* (Maine-et-Loire, arr. de Segré). — Seronne, Seronnes, prioratus, 199 D, 236 A E.
- Serou (Johannes, Julianus).
- Serrain (le)* — (Indre-et-Loire, c^m de Neuillé-Pont-Pierre, c^m de Semblançay). — Surrin; Surrinum.
- Sorrent, 330 C. — *Sérent* (Morbihan, c^m de Malestroit).
- Serveil* (Côtes-du-Nord, c^m de Lannion). — Selguet; Selvel.
- Servon* (Ille-et-Vilaine, c^m de Châteaugiron). — Servon, Servonium; eccl., 174 D, 176 B.
- Serzur, 314 K. — *Surzur* (Morbihan, c^m de Vannes).
- Setonium, prioratus, 81 F. — *Ceton* (Orne, c^m du Theil).
- Setz, 325 L. — *Sist* (Ille-et-Vilaine, c^m de Pipriac).
- Seuilly* (Indre-et-Loire, c^m de Chinon). — Suillé; Sulleium; Suliacum; Suyllé.
- Sévérac* (Loire-Inférieure, c^m de Saint-Gildas-des-Bois). — Severac, eccl., 259 L, 264 D, 270 F.
- Sévignac* (Côtes-du-Nord, c^m de Broons). — Sevignac, eccl., 358 F, 371 A; hospitalis, 366 C.
- Sexdecim Parrochia, 313 et note 1; groupe territorial au diocèse de Vannes.
- Sexon, eccl., 174 D. — *Cesson* (Ille-et-Vilaine, c^m de Rennes).
- Seysses (les)*, à *Semur* (Sarthe, c^m de Vibraye). — Saulces.
- Sexun (Mauricius).
- Sibiril* (Finistère, c^m de Saint-Pol-de-Léon). — Sibiril, Sibirill; eccl., 333 D; rector, 337 A.
- Sichart (J.).
- Sicorie (la)* — (Mayenne, c^m d'Andouillé, c^m de Saint-Germain-le-Guillaume). — Cicorie (la).
- Sicularii (Philippus).
- Sienna* (Italie). — Senis (de).
- Sigillis (eccl. de), 110 B; prior, 149 D; prioratus, 110 D. — *Sceaux-sur-Huisne* (Sarthe, c^m de Tuffé).
- Signé* (Maine-et-Loire, c^m de Châteauneuf, c^m de Sœurdres). — Saigné; Seigné.
- Signeurye (capellania la), in ecclesia Andegavensi, 222, note 6.
- Sigorneyum, eccl., 23 C. — *Cigogne* (Indre-et-Loire, c^m de Bléré).
- Silfiac* (Morbihan, c^m de Cléguérec). — Silfiac, Silfiac, 322 F, 324 M, 327 G, 329 G. Cf. Siliffiac.
- Siliacum Philippi, eccl., 67 B. — *Sillé-le-Philippe* (Sarthe, c^m de Montfort-le-Rotrou).
- Siliffiac, 317 C. — *Silfiac* (Morbihan, c^m de Cléguérec).
- Siliniacus, 54 E; au diocèse du Mans.
- Sillé-le-Guillaume* (Sarthe, arr. du Mans). — Silleyum, Silliacum. Silliacum Guillelmi vel Guillelmi; capitulum, 135 A, 144 G, 145 C; decanatus, 56 D, 80 A, 86 C, 89 E, 144 A; dominus, 145 D; domus Dei, 145 C; eccl., 80 D, 144 D; leprosarum, 145 C.
- Sillé-le-Philippe* (Sarthe, c^m de Mont-

- fort). — Silliicum Philippi, eccl., 109 c. Cf. Siliicum Philippi.
- Silvani (Petrus et Theobaldus).
- Silvester** de Albano, canonicus Chablearum, 21 A.
- Garreau seu Harreau, canonicus Nannetensis, 283 B, 285 F.
- Ruban, 309 E.
- Silviacus, 51 D, 54 F. — L'un des *Sougé* ou *Soulgé* du diocèse du Mans.
- Simon. Voir Symon.
- Simplé** (Mayenne, c^m de Cossé-le-Vivien). — Simplé, eccl., 200 G, 237 B. Cf. Saint-Plé.
- Singerie** (la) — (Maine-et-Loire, c^m de Beaufort, c^m de Mazé). — Cingerie (la).
- Sintreium, eccl., 175 D. — *Cintré* (Ille-et-Vilaine, c^m de Mordelles).
- Sion (Loire-Inférieure, c^m de Derval). — Sion, eccl., 267 H. Cf. Soyon; Syon; Sanctus Nicolaus de Syon.
- Siral, eccl., 78 C. — *Ciral* (Orne, c^m de Carrouges).
- Sits, Sitz, 323 J, 328 D, 330 L, 332 C. — *Sizt* (Ille-et-Vilaine, c^m de Pipriac).
- Sivraium, Sivrayum; eccl., 10 D; presbiter, 32 D. — *Civray-sur-Cher* (Indre-et-Loire, c^m de Bléré).
- Sivrayum, eccl., 14 B, 15 F, 25 F. — *Civray-sur-Esvres* (Indre-et-Loire, c^m de la Haye-Descartes).
- Sizt** (Ille-et-Vilaine, c^m de Pipriac). — Setz; Sits; Sitz; Siz.
- Sixtus IV, papa, 282 E.
- Siz, 319 C. — *Sizt* (Ille-et-Vilaine, c^m de Pipriac).
- Sizeium, Siziicum; eccl., 192 B, 209 F. — *Cizay* (Maine-et-Loire, c^m de Montreuil-Bellay).
- Sizni (Mauricius de).
- Sizun (Finistère, arr. de Morlaix). — Sizun, eccl., 334 B, 336 E.
- Sodobrium; prepositus, 20 B. — *Sudères* (Loir-et-Cher, c^m de Mer).
- Soelleyum, 94 E. — *Souillé* (Sarthe, c^m de Ballon).
- Sourdres** (Maine-et-Loire, c^m de Châteauneuf). — Sardre.
- Soilleium; prior, 92 E. — *Souillé* (Sarthe, c^m de Ballon).
- Solatria; capellania, 199 F; eccl., 236 D. — *Soulaire* (Maine-et-Loire, c^m de Briollay).
- Solaynes ultra Ligerim, eccl., 209 A. — *Soulaines* (Maine-et-Loire, c^m des Ponts-de-Cé).
- Solemnæ, 53 E. — *Solesmes* (Sarthe, c^m de Sablé).
- Solengé (J. de).
- Solesmes** (Sarthe, c^m de Sablé). — Solesmæ, Solesmes; eccl., 116 E, 119 B; prior, 147 B; prioratus, 117 B. Cf. Solemnæ; Solesmæ; Soulesmes.
- Soleum, 189, note 3. — *Courléon* (Maine-et-Loire, c^m de Baugé).
- Soligné, eccl., 64 B. — *Souigné-sous-Ballon* (Sarthe, c^m de Ballon).
- Solitré, Solitreyum; eccl., 67 C, 109 D. — *Soulitré* (Sarthe, c^m de Montfort-le-Rotrou).
- Sollerre, 198 G. — *Soulaire* (Maine-et-Loire, c^m de Briollay, c^m de Soulaire-et-Bourg).
- Solligné, eccl., 72 C. — *Souigné-sous-Vallon* (Sarthe, c^m de la Suze).
- Solonacensis vicus, 2 E. — *Saunay* (Indre-et-Loire, c^m de Châteaurenault).
- Solziicum, 192 C. — *Souzay* (Maine-et-Loire, c^m de Saumur).
- Soniaum, eccl., 36 D. — *Saunay* (Indre-et-Loire, c^m de Châteaurenault).
- Sonigun (Philippus de).
- Sonnaium; domini, 47 C; prior, 42 E. — *Saunay* (Indre-et-Loire, c^m de Châteaurenault).
- Sonnarii (Theobaldus).
- Sonnay** (Indre-et-Loire, c^m de l'Isle-Bouchard, c^m de Cravant). — Sonnayum, castrum, 49 A.
- Sonnay, Sonnayum; eccl., 6 G, 13 H; prioratus, 386 F. — *Saunay* (Indre-et-Loire, c^m de Châteaurenault).
- Sonzay** (Indre-et-Loire, c^m de Neuillé-Pont-Pierre). — Sonzaium, Sonzay, Sonzayum; eccl., 7 B, 14 B, 29 A, 36 H; prior, 31 A, 42 F; prioratus, 386 F.
- Sorges** (Maine-et-Loire, c^m et c^m des Ponts-de-Cé). — *Sorges*, *Sorgis*, 207 C, 225 D.
- Sorigny** (Indre-et-Loire, c^m de Montbazon). — Soreigné, Sorigneium, Sorigneyum; eccl., 5 H, 22 E; presbiter, 33 E.
- Sorin (Petrus).
- Souain (J.).
- Soucé** (Mayenne, c^m d'Ambrières). — Sousseyum.
- Soucelles** (Maine-et-Loire, c^m de Briollay). — Soucelle, eccl., 190 C, 191 D, 229 B.
- Soudan** (Loire-Inférieure, c^m de Châteaubriand). — Soudan, 260 F; eccl., 292 F. Cf. Soudon; Souldan.
- Souday** (Loir-et-Cher, c^m de Montdoubleau). — Soudai, Souday, Soudayum; eccl., 69 D, 114 E, 115 E; prior, 151 C; prioratus, 69 F, 115 A.
- Soudon, eccl., 267 E. — *Soudan* (Loire-Inférieure, c^m de Châteaubriand).
- Sougé-le-Ganelon** (Sarthe, c^m de Fresnay-sur-Sarthe). — Silviacus; Sougeyum; Suggé.
- Sougé-sur-Braye** (Loir-et-Cher, c^m de Savigny). — Silviacus; Sougeyum; Surgé; Surggé.
- Sougeal** (Ille-et-Vilaine, c^m de Pleine-Fougères). — Solum Gallum, eccl., 173 F, 180 C.
- Sougeyum, eccl., 104 E; prior, 105 A, 153 E. — *Sougé-le-Ganelon* (Sarthe, c^m de Fresnay-sur-Sarthe).
- Sougeyum, eccl., 97 C. — *Sougé-sur-Braye* (Loir-et-Cher, c^m de Savigny).
- Sougeyum, eccl., 116 F, 118 A. — *Sougé-le-Bruant* (Mayenne, c^m de Montsurs).
- Sougeyum le Courtin; dominus, 117 F. — *Sougé* (Mayenne, c^m de Meslay, c^m de Saulges).
- Souillé** (Sarthe, c^m de Ballon). — Souilleyum; rector, 38 A. Cf. Soelleyum; Soilleium; Soulleyum.
- Soulaines** (Maine-et-Loire, c^m des Ponts-de-Cé). — Soulaines, Soullaines;

- eccl., 193 c, 209 A, 231 E. Cf. Solaynes ultra Ligerim.
- Soulaire** (Maine-et-Loire, c^m de Briolay, c^m de Soulaire-et-Bourg). — Solatria; Solierre.
- Souldan**, eccl., 271 E. — *Soudan* (Loire-Inférieure, c^m de Châteaubriand).
- Soulesmæ**, Soulesmes; eccl., 70 H; prioratus, 71 A. — *Solesmes* (Sarthe, c^m de Sablé).
- Soulgé** (Mayenne, c^m de Meslay, c^m de Sauges). — Sougeyum le Courtin.
- Soulgé-le-Braunt** (Mayenne, c^m de Montsurs). — Silviacus; Sougeyum; Sugerium.
- Souigné-sous-Ballon** (Sarthe, c^m de Ballon). — Soligné.
- Souigné-sous-Vallon** (Sarthe, c^m de la Suze). — Souligneyum, Souligneyum subtus Vallonium; eccl., 103 D, 123 B, 124 C. Cf. Solligné.
- Soulitré** (Sarthe, c^m de Montfort). — Soulitreyum, capellania, 110 G. Cf. Solitré; Solitreyum.
- Souleyum**, eccl., 85 C. — *Souillé* (Sarthe, c^m de Ballon).
- Sourches** (Sarthe, c^m de Conlie, c^m de Saint-Symphorien). — Sanctus Nicholaus de Cadulcis.
- Sourfons**, eccl., 110 A. — *Surfond* (Sarthe, c^m de Montfort).
- Sousseyum**, eccl., 138 B. — *Soucé* (Mayenne, c^m d'Ambrières).
- Souveigné**, eccl., 68 B. — *Souveigné-sur-Mesme* (Sarthe, c^m de la Ferté-Bernard).
- Souigné** (Indre-et-Loire, c^m de Château-la-Vallière). — Souvigneium; Soveigné; Sovigné; Sovigneium.
- Souigné** (Guillelmus de).
- Souigné-sur-Mesme** (Sarthe, c^m de la Ferté-Bernard). — Souveigné; Souvigneyum.
- Souigné-sur-Sarthe** (Sarthe, c^m de Sablé). — Souvigneyum, 116 E. Cf. Souvigny.
- Souvigneium**, Souvigneyum; eccl., 11 F, 13 C, 28 F. — *Souigné* (Indre-et-Loire, c^m de Château-la-Vallière).
- Souvigneyum**, eccl., 111 C. — *Souveigné-sur-Mesme* (Sarthe, c^m de la Ferté-Bernard).
- Souvigneyum**, eccl., 11 F. — *Souvigny* (Indre-et-Loire, c^m d'Amboise).
- Souvigny**, eccl., 70 A. — *Souveigné* (Sarthe, c^m de Sablé).
- Souvigny** (Indre-et-Loire, c^m d'Amboise). — Souvigneyum; Sovigné juxta Ambaziam; Sovigneium; Sovigneium prope Ambaziam.
- Souvré** (Sarthe, c^m de Conlie, c^m de Neuvy-en-Champagne). — Souvreyum, capellania, 124 D.
- Souzay** (Maine-et-Loire, c^m de Saumur). — Solziacum; Sozeium.
- Soveigné**, Sovigné; eccl., 7 B; parrochia, 47 C. — *Souveigné* (Indre-et-Loire, c^m de Château-la-Vallière).
- Sovigné** (capellania de), 192 H; non loin de Luigné (Maine-et-Loire, c^m de Thouaré).
- Sovigné juxta Ambaziam**, Sovigneium; eccl., 5 E. — *Souvigny* (Indre-et-Loire, c^m d'Amboise).
- Sovigneium**; presbiter, 35 G. — *Souveigné* (Indre-et-Loire, c^m de Château-la-Vallière).
- Sovigneium prope Ambaziam**, eccl., 45 C. — *Souvigny* (Indre-et-Loire, c^m d'Amboise).
- Soyon**, 260 G. — *Sion* (Loire-Inf., c^m de la Chapelle-sur-Erdre).
- Sozeium**, Sozeyum; eccl., 231 A, 244 E. — *Souzay* (Maine-et-Loire, c^m de Saumur).
- Spaulx**, capellania, 128 C; au diocèse du Mans (doyenné de Laval).
- Spay** (Sarthe, c^m de la Suze). — Spayum, eccl., 85 D, 86 E, 87 D, 93 B; rector, 88 A. Cf. Cepaium.
- Sperac** (Guillelmus de).
- Spezet** (Finistère, c^m de Carhaix). — Spezet, Spexuet; prebenda, 306 B, 308 B; vicarius, 301 G, 305 J, 310 L.
- Spina** (dominus de), 243 B.
- Spinetum**; rector, 338 B. — *Le Drennec* (Finistère, c^m de Plabennec).
- Spinetum**, 204 B. — *L'Épinay* (Maine-et-Loire, c^m et c^m de Saint-Georges).
- Spinetum Seguni**, eccl., 120 B, 122 B. — *Épincé-le-Séguin* (Mayenne, c^m de Meslay).
- Squiffiec** (Côtes-du-Nord, c^m de Bégard). — Squiffiec, 344 B; rector, 349 D. Cf. Sciffiec.
- Stella** (abbas de), 98 F. — *L'Étoile* (Vienne, c^m de Vouneuil, c^m d'Archigny).
- Stephani** (Petrus).
- Stephanus**, archiepiscopus Turonensis, 385 A. — capellanus capellanie vocate le Champ Charles, 221 C. — *Asse*, capellanus Beate Marie Andegavensis, 186 A. — Aullier, 87 F. — de Boleya, capellanus de Brechesac, 193 F. — de Cella, capellanus de Segré, 201 F. — Chavelli (dominus), elemosinarius Sancti Martini Turonensis, 19 H. — Chevrier, 119 A. — Choppelin, capellanus in ecclesia Cenomanensi, 154 B. — Cohart, capellanus de Brenio, 186 D. — Constantini, canonicus Andegavensis, 213 E. — Coreti, utriusque juris possessor, rector ecclesie Sancte Crucis Nannetensis, 273 B C. — Coueti (dominus), canonicus Nannetensis, 273 D. — Dosdefer, capellanus in ecclesia Beate Marie de Gordana, 158 B. — Erard, 136 B. — Fabri (magister), canonicus Nannetensis, 276 B. — Guerruti, canonicus Nannetensis, 212 C. — Henrici, capellanus capellanie vocate la Peuse, 209 C. — Hominis Dei, canonicus de Canda, 19 B. — de Lambalia, canonicus Briocensis, 353 E. — de Larriz, canonicus Caynonensis, 18 F.

- Stephanus** de Lesquier (magister), 370 E.
 — de Lignori ou Ligneri, canonicus Cenomanensis, 100 B.
 — de Lupigniaco, capellanus in ecclesia Turonensi, 18 E.
 — de Lupiti, capellanus Sancti Martini Turonensis, 21 E.
 — P. Martelli, capellanus in ecclesia Beati Johannis de Langesio, 48 A.
 — de Mixto Joco, canonicus Andegavensis, 209 B, 210 E.
 — Moisson, canonicus Andegavensis, 213 E.
 — de Monte Walvano, canonicus Turonensis, 17 I.
 — Moreau, capellanus in ecclesia Cenomanensi, 158 A, 165 C.
 — de Mornaio (dominus), decanus capituli Sancti Martini Turonensis, 19 C.
 — de Mota, canonicus Sancte Trinitatis Andegavensis, 185 D.
 — Rapin vel Rapini, presbiter, capellanus capellanie de la Pye, 210 C, 219 B.
 — Renard, capellanus in ecclesia Cenomanensi, 157 C.
 — Rost..., canonicus Briocensis, 353 C.
 — de Sancto Satiro, canonicus Chableiarum, 21 D.
 — Sanson, 354 A.
 — Seigneur, presbiter, 107 C.
 — Tremblay, dominus de la Valloniere, 131 A.
 — Trochard, armiger, 130 A.
 — Vendac, olim capellanus capellanie de Vieille Rome, 208 E.
 — Viré (dominus), presbiter, canonicus Nannetensis, 275 B.
 — Vituli, capellanus in ecclesia Andegavensi, dominus, 208 C, 218 D.
 — Vollet, capellanus in ecclesia de Parrigneio Episcopi, 159 A.
Stival (Morbihan, c^m et c^m de Pontivy). — Stival, eccl., 317 E, 322 F, 325 A, 327 G, 329 J.
- Stougnen**, eccl., 330 J; au diocèse de Vannes.
Stramum, prioratus, 115 A; au diocèse du Mans (doyenné de Saint-Calais). Cf. Estran.
Suard, capellanus in ecclesia Cenomanensi, 157 A.
Suavis, canonicus Cenomanensis, 168 D.
Suavis (Mathurinus).
Sublaines (Indre-et-Loire, c^m de Bléré). — Sublanæ, Subleines; eccl., 5 D, 11 D, 23 B; presbiter, 33 F.
Sucé (Loire-Inférieure, c^m de la Chapelle-sur-Erdre). — Succé, Succeyum, Suceium; eccl., 260 E G, 267 F, 271 A, 273 D, 291 F, 294 B.
Suèvres (Loir-et-Cher, c^m de Mer). — Sodobrium.
Suggé, eccl., 64 E. — *Sougé-le-Ganelon* (Sarthe, c^m de Fresnay-sur-Sarthe).
Suggestium, eccl., 70 E. — *Soulgé-le-Bruant* (Mayenne, c^m de Montsurs).
Suggeyum, prioratus, 65 A. — *Sougé-le-Ganelon* (Sarthe, c^m de Fresnay-sur-Sarthe).
Suhart (Michael).
Suillé, Suilleium; abbas, 40 A, 42 M, 46 A; eccl., 27 A, 40 A; prioratus, 28 B. — *Seuilly* (Indre-et-Loire, c^m de Chinon).
Suis Domibus (Jocelinus et Johannes de).
Suliacum; abbas, 47 B. — *Seuilly* (Indre-et-Loire, c^m de Chinon).
Sulniac (Morbihan, c^m d'Elven). — Sulniac, Sulunyac, 313 C, 323 K, 326 D, 330 F.
Supra Pontem (eccl. de), 262 D. — *La Madeleine-sur-le-Pont*, à Nantes (Loire-Inférieure).
Sarfond (Sarthe, c^m de Montfort). — Sourfons.
Surgé, Surggé, 62 A. — *Sougé-sur-Braye* (Loir-et-Cher, c^m de Savigny).
Surrin, Surrinum; eccl., 61, 36 G. — *Le Serrain* (Indre-et-Loire, c^m de Neuillé-Pont-Pierre, c^m de Semblançay).
- Sarzar** (Morbihan, c^m de Vannes). — Surzur, 321 D, 323 L, 326 C, 330 L, 332 H. Cf. Serzur.
Susa, eccl., 73 A. — *La Saze-sur-Sarthe* (Sarthe, arr. du Mans).
Susana de Marcellé, 100 C.
Suspensorum capella, 262 E. — *La chapelle des Trois-Pendus*, à Lanchaillou (Loire-Inférieure, c^m et c^m de Nantes).
Suyllé, 9 A. — *Seuilly* (Indre-et-Loire, c^m de Chinon).
Saze-sur-Sarthe (la) — (Sarthe, arr. du Mans). — Susa.
Sycardus de Popia, canonicus Sancti Martini Turonensis, 20 F.
Sylvester. Voir Silvester.
Symon, Simon.
 — de Bonnetto, capellanus in ecclesia Andegavensi, 221 C.
 — Bontaut (dominus), canonicus Caynonensis, 18 E.
 — Bordier (dominus), canonicus ecclesie Andegavensis, 223 A.
 — de Carnoto, canonicus Ambazie, 19 F.
 — Galli, canonicus Guerrandie, 261 D.
 — Guy, canonicus Nannetensis, 284 A.
 — Jaillon, canonicus Cenomanensis, 166 E.
 — Jouin, presbiter, olim capellanus capellanie vocate le Buygnon, 222 D.
 — Lamberti (dominus), prepositus de Valleriis, 20 A.
 — de Malregart, vel de Mauregart, (magister), canonicus Andegavensis, 211 A, 219 G.
 — de Mellay, canonicus Castri Gonterii, 199 F.
 — Militis, alias de Scola, canonicus Nannetensis, 24 E.
 — de Mota, canonicus Andegavensis, 183 G.
 — de Narbona, canonicus Ambazie, 19 G.
 — de Noeta (dominus), canonicus de Lengesio, 30 D.

Symon de Rochechoart, canonicus Turonensis, 18 A.
 — de Ruppe Calvaldi (dominus), prepositus de Leriaco, 20 A.
 — de Sancto Clodoardo (magister), prepositus de Blaveleyo, 20 A.

Symon Thevenier, canonicus Cenomanensis, 162 FG, 166 C.
 — de Tournebus, canonicus Sancti Martini Turonensis, 20 D.
 Syon, eccl., 292 G. — *Sion* (Loire-Inférieure, c^m de Derval).

Syvraio (Bernardus, G. et Huguetus de).
 Syvraium, 5 F, 10 D, 23 B. — *Civray-sur-Cher* (Indre-et-Loire, c^m de Bléré).
 Syvray, 9 D. — *Civray-sur-Esves* (Indre-et-Loire, c^m de la Haye).

T

Tacillon, capellanus in ecclesia Cenomanensi, 160 A.
Taden (Côtes-du-Nord, c^m de Dinan).
 — Taden; dominus, 365 B; eccl., 358 C, 365 B.
 Tafenelli (Petrus).
 Taillansac, eccl., 371 C. — *Talensac* (Ille-et-Vilaine, c^m de Montfort-sur-Meu).
 Taillecot vel Taillecoti (Yvo).
 Taillieres, 258 E. — *Tilliers* (Maine-et-Loire, c^m de Montfaucon).
Taillis (le) — (Ille-et-Vilaine, c^m de Vitré). — *Talia*; *Tallia*.
 Talehoet (P. de).
Talensac (Ille-et-Vilaine, c^m de Montfort-sur-Meu). — *Talençac*, eccl., 360 A. Cf. Taillansac.
Talia, eccl., 173 A. — *Le Taillis* (Ille-et-Vilaine, c^m de Vitré).
 Tallaye (Johannes de la).
 Tallia, eccl., 179 D. — *Le Taillis* (Ille-et-Vilaine, c^m de Vitré).
 Tanguidus de Castello (magister), canonicus Leonensis, 333 A.
 Tania, Tannia; capellania curata, 145 B (cf. 80 F); dominus, 145 B; eccl., 80 B, 144 C; eccl. de Capella, 80 F; prior, 149 C; prioratus, 80 G, 145 A. — *Tennie* (Sarthe, c^m de Conlie).
Tannière (la) — (Mayenne, c^m de Landivy, c^m de Saint-Berthevin-la-Tannière). — *La Tannière*, in parochia Sancti Berthevini; eccl., 133 C.
 Tarou (Mathurinus).
Tassé (Sarthe, c^m de Brulon). — *Taceium*; *Taceyum*.
Tassillé (Sarthe, c^m de Loué). — *Tassillé*, eccl., 73 A.

Taulé (Finistère, arr. de Morlaix). — *Taulé*, 338 B.
Taupont (Morbihan, c^m de Ploërmel).
 — *Taupont*; prior, 361 B; prioratus, 368 A, 392 E.
 Tauriacus seu Taurisiacus, eccl., 4 B.
 — *Thuré* (Indre-et-Loire, c^m de Neuvy, c^m de Saint-Paterne).
Tauxigny (Indre-et-Loire, c^m de Loches). — *Tauxigné*, *Tauxigneium*, *Tauxigneyum*; eccl., 12 E, 24 H; presbiter, 34 G; prior, 41 J; prioratus, 25 C, 386 C. Cf. Taxigné.
Tavant (Indre-et-Loire, c^m de l'Isle-Bouchard). — *Tavant*, *Tavantum*; eccl., 81, 16 D, 27 E, 39 E; prior, 31 A, 43 A; prioratus 386.
 Taigné, eccl., 5 C, 7 D. — *Tauxigny* (Indre-et-Loire, c^m de Loches).
 Teauvin (Thomas).
 Tegulla (Johannes des).
Teillé (Loire-Inférieure, c^m de Riaillé).
 — *Teillay*, *Teillé*; eccl., 262 A, 269 D, 285 E.
Teillé (Sarthe, c^m de Ballon). — *Teilleium*, *Teley*.
Teilleau (Sarthe, c^m de Loué, c^m de Tassillé). — *Teleium*; *Tilleyum*.
Teilleium, eccl., 108 C. — *Teillé* (Sarthe, c^m de Ballon).
Teillieres, eccl., 269 J. — *Telliers* (Maine-et-Loire, c^m de Montfaucon).
 — *Tilliers* (Maine-et-Loire, c^m de Montfaucon).
 Teillol (Johannes du).
 Teinteniac, prioratus, 373 C. — *Tinténiac* (Ille-et-Vilaine, arr. de Saint-Malo).
 Teix, 330 J. — *Theix* (Morbihan, c^m de Vannes).

Teleium, prioratus, 73 D. — *Teilleau* (Sarthe, c^m de Loué, c^m de Tassillé).
 Teley, eccl., 66 B. — *Teillé* (Sarthe, c^m de Ballon).
Telgruc (Finistère, c^m de Crozon).
 — *Telgruc*, 306 B; persona, 302 D. Cf. Trelguc.
 Telleres, eccl., 263 F. — *Tilliers* (Maine-et-Loire, c^m de Montfaucon).
Teloché (Sarthe, c^m d'Écommoy). — *Thelcheium*; *Thelochié*.
 Telosa, eccl., 10 C, presbiter, 32 C. — *Thilouze* (Indre-et-Loire, c^m d'Azay-le-Rideau).
 Telouet, Teloyt alias Tolloet; prior, 359 E; prioratus, 369 A. — *Thélouet* (Ille-et-Vilaine, c^m de Plélan, c^m de Paimpont).
 Templarii, 310 E.
 Temple (Claudius et Nicolaus de). Cf. Templo (de).
Temple-de-Carentoir (le) — (Morbihan, c^m de la Gacilly, c^m de Carentoir). — *Templarii*, 310 E. Cf. Templum.
Templerie (la) — (Mayenne, c^m de Chailland, c^m de Saint-Hilaire-des-Landes). — *Templeria*, capellania, 133 A; eccl., 132 F.
 Templo (J. de).
 Templum, 323 J, 325 M, 328 D. — *Le Temple-de-Carentoir* (Morbihan, c^m de la Gacilly, c^m de Carentoir).
 Templum Clicii de Magdalena; curatus, 287 D, 294 A. — *La Madeleine* (Loire-Inférieure, c^m et c^m de Clisson).
 Templum de Bello Visu, 316 E. — *Beausoir* (Morbihan, c^m du Faouët, c^m de Priziac).

- Templum de Brolio Francorum, domus, 133 A. — *Le Breil-anz-Francis* (Mayenne, c^m de Laval, c^m d'Entrammes).
- Tennie (Sarthe, c^m de Conlie). — Tannia; Tannia.
- Tenolium, eccl., 16 D, 27 D, 39 F. — — *Theneuil* (Indre-et-Loire, c^m de l'Isle-Bouchard).
- Tenou (Alanus du).
- Tentorum (Johannes).
- Tenuel, eccl., 8 G. — *Theneuil* (Indre-et-Loire, c^m de l'Isle-Bouchard).
- Termeau (Alexander).
- Ternay (Loir-et-Cher, c^m de Montoire). — Terneium, Terné; eccl., 61 F, 98 E. Cf. Tournayum; Turneium.
- Terrehault (Sarthe, c^m de Bonnetable). — Sanctus Erraudus.
- Tertium; prior, 294 I. — *Le Tertre* (Loire-Inférieure, c^m de Savenay, c^m de Lavau).
- Tertre (*le*) — (Loire-Inférieure, c^m de Savenay, c^m de Lavau). — Tertre; prior, 289 A. Cf. Tercium.
- Tertre (Franciscus et Theobaldus du).
- Tertro (Johannes de).
- Tertroulx (Johannes).
- Tessé (Orne, c^m de Juvigny). — Tesseyum, eccl., 138 E.
- Testedos, capellanus in ecclesia Cenomanensi, 158 A.
- Teueyt (Radulphus).
- Tetet (Petrus).
- Tex, 326 C. — *Theix* (Morbihan, c^m de Vannes).
- Textier (*le*), capellanus in ecclesia Cenomanensi, 160 A.
- Theberge (Gervasius).
- Thegulla (Johannes de).
- Théhillac* (Loire-Inférieure, c^m de Saint-Gildas, c^m de Missillac). — Tihillac.
- Theil* (*le*) — (Ille-et-Vilaine, c^m de Rhétiers). — Tiffia.
- Theix* (Morbihan, c^m de Vannes). — Theis, Theix; eccl., 315 A, 323 E. Cf. Teix; Ther.
- Theligny* (Sarthe, c^m de la Ferté-Bernard). — Theligné, Theligneyum; dominus, 111 E; eccl., 68 A, 111 E.
- Thelocheium, Thelochîé; eccl., 62 F, 101 C; prior, 152 E. — *Teloché* (Sarthe, c^m d'Écommoy).
- Thélouet* (Ille-et-Vilaine, c^m de Plélan, c^m de Paimpont). — Telouet; Teloyt alias Tolloct.
- Theneuil* (Indre-et-Loire, c^m de l'Isle-Bouchard). — Tenolium; Tenuel.
- Theo. Enjorem, canonicus Cenomanensis, 168 A.
- Theobaldi (Johannes).
- Theobaldus* de Castro duni, 46 B. — — de Cleaquin, canonicus de Canda, 19 A. — — de Faya (magister), canonicus Andegavensis, 47 A. — — de Laval, 183 E. — — Malabry, presbiter, 130 B. — — Maroye, canonicus Cenomanensis, 166 E. — — Menaye, capellanus in ecclesia Andegavensi, magister, 212 A. — — Philippes, 374 B. — — Silvani, canonicus Andegavensis, 183 F. — — Somarii, canonicus de Canda, 19 E. — — du Tertre, presbiter, rector de Crant, 126 B.
- Thevenier (Symon).
- Thex, 321 D. — *Theix* (Morbihan, c^m de Vannes).
- Thiberge (Gervasius).
- Thilio (Petrus de).
- Thilouze* (Indre-et-Loire, c^m d'Azay-le-Rideau). — Telosa; Thilosa; Thilose.
- Thilosa, Thilose; eccl., 5 E, 22 E. — *Thilouze* (Indre-et-Loire, c^m d'Azay-le-Rideau).
- Thiron* (Eure-et-Loir, arr. de Nogent-le-Rotrou). — Tironium; Tironnium; Tironnum.
- Thizay* (Indre-et-Loire, c^m de Chimon). — Tisay; Tizaium; Tizayum.
- Thoiré, Thoayré; eccl., 269 A, 276 A. — *Thouaré* (Loire-Inférieure, c^m de Carquefou).
- Thoars (Hemerius de).
- Thoby, capellanus in ecclesia Cenomanensi, 160 B.
- Thoby Grassin, capellanus in ecclesia Cenomanensi, 156 A.
- Thoigneyum, eccl., 107 E. — *Toigné* ou *Thoigné* (Sarthe, c^m de Marolles).
- Thoiré-sous-Contensor* (Sarthe, c^m de Saint-Paterne). — Thoiré, Thoirreyum; eccl., 61 E; 106 C.
- Thoiré-sur-Dinan* (Sarthe, c^m de Château-du-Loir). — Thoiré, Thoirreyum; eccl., 61 A C, 96 D, 97 D.
- Thoireyum, eccl., 97 D. — *Thoré* (Loir-et-Cher, c^m de Vendôme).
- Tholevium, castrum, 111 A. — *Touvois* (Sarthe, c^m de Montfort, c^m de Saint-Corneille).
- Thomas Avis, canonicus Andegavensis, 210 A, 211 C, 218 B, 220 C. — — de Beau, canonicus de Lengasio, 30 D. — — Gerbert, capellanus in ecclesia Andegavensi, 213 B, 218 E. — — Guyhomar (dominus), presbiter, rector ecclesie Sancti Clementis prope Nannetes, 279 E. — — Lesuil, presbiter, 45 C. — — Marescalli, canonicus Sancte Trinitatis Andegavensis, 185 G. — — Mehault (magister), 282 C. — — de Mezerette, capellanus in ecclesia Cenomanensi, 155 B. — — Nicolle, capellanus cappellanie de Touscheronde, 220 G. — — Regis (magister), canonicus Nannetensis, 279 C, 280 G. — — de Secano, cardinalis, archidiaconus Transvignensis, 17 B. — — Teauvin, capellanus in ecclesia Cenomanensi, 158 A, 165 C. — — Tison, canonicus de Basilica Turonensi, 18 I. — — de Ulmo, capellanus cappellanie de Quarta, 206 E, 218 B.
- Thomassia le Roy, 384 E.
- Thomo (Aymericus et Herveus).
- Thomen; persona, 376 A. — *Thoumen* (Ille-et-Vilaine, c^m et c^m de Cancale).
- Thonen, alias Saint-Onen; prioratus, 371 B. — *Saint-Onen* (Ille-et-Vilaine, c^m de Saint-Méen).
- Thophalis (Petrus de).

- Thoré* (Loir-et-Cher, c^m de Vendôme). — Thoireyum; Toiré.
- Thoreau* (Matheus).
- Thorée* (Sarthe, c^m du Lude). — Thorée, ecclesia, 226 F. Cf. Torreyum.
- Thorigné* (Ille-et-Vilaine, c^m de Rennes). — Torigneium.
- Thorigné* (Maine-et-Loire, c^m de Châteauneuf). — Thorigné, eccl., 199 B, 236 C F. Cf. Toregné.
- Thorigné* (Mayenne, c^m de Sainte-Suzanne). — Thorigneium; Thorigneyum, Thoringné; Torigné.
- Thorigné* (Sarthe, c^m de Bouloire). — Thorigneium, Thorigneyum; eccl., 109 E; capellania, 110 G.
- Thorigneium*, *Thorigneyum*, *Thoringné*; eccl., 71 E; prior, 153 C; prioratus, 121 E. — *Thorigné* (Mayenne, c^m de Sainte-Suzanne).
- Thou* (capellania du), 222, note 1. — *Le Thou* (Maine-et-Loire, c^m et c^m d'Angers).
- Thouairé*, 258 B; eccl., 285 A. — *Thouaré* (Loire-Inférieure, c^m de Carquefou).
- Thouarcé* (Maine-et-Loire, arr. d'Angers). — Thouarceyum; prior, 233 F. Cf. Toarceium; Touarceyum.
- Thouaré* (Loire-Inférieure, c^m de Carquefou). — Thoairé; Thoayré; Thouairé.
- Thoumen* (Ille-et-Vilaine, c^m et c^m de Cancale). — Thoumen; persona, 380 A. Cf. Thomen.
- Thourel* (*le*) — (Maine-et-Loire, c^m de Genne). — Thourel, 250 D. Cf. Torrolium; Tourreil.
- Thourie* (Ille-et-Vilaine, c^m de Rhétiers). — Thurria; Tourrie.
- Thovaé*, eccl., 266 E. — *Touvois* (Loire-Inférieure, c^m de Légé).
- Thubœuf* (Mayenne, c^m de Lassay). — Tuba Bovis; Tuebuef.
- Thuré* (Indre-et-Loire, c^m de Neuvy-le-Roi, c^m de Saint-Paterne). — Tauriacus.
- Thurria*, eccl., 176 I. — *Thourie* (Ille-et-Vilaine, c^m de Rhétiers).
- Tibidy*, 309 E. — *Tibidy* (Finistère, c^m de Daoulas, c^m d'Hôpital-Camfront).
- Tiercé* (Maine-et-Loire, c^m de Briollay). — Tiercé, eccl., 251 F, 252 F; prieuré, 251 B. Cf. Tierceyum; Tiercieium.
- Tiercent*, capella, 374 A. — *Sainte-Brigitte, à la Chapelle-Bouzéac* (Ille-et-Vilaine, c^m de Maure).
- Tiercent* (*le*) — (Ille-et-Vilaine, c^m de Saint-Brice-en-Cogles). — Tiercendum, eccl., 177 K.
- Tierceyum*, *Tiercieium*; eccl., 190 C, 229 B. — *Tiercé* (Maine-et-Loire, c^m de Briollay).
- Tigné* (Maine-et-Loire, c^m de Vihiers). — Tigné, Tigniacum; eccl., 195 E, 233 A.
- Tihillac*, capellania, 296 C. — *Théhil-lac* (Loire-Inférieure, c^m de Saint-Gildas-des-Bois, c^m de Missillac).
- Tilio* (Petrus de).
- Tillaye* (Johannes de).
- Tilleres*, eccl., 287 E. — *Tilliers* (Maine-et-Loire, c^m de Montfaucon-sur-Moine).
- Tilleyum*, prioratus, 123 A. — *Teil-leau* (Sarthe, c^m de Loué, c^m de Tassillé).
- Tillia*, eccl., 170 C, 177 A. — *Le Theil* (Ille-et-Vilaine, c^m de Rhétiers).
- Tillier* (P.).
- Tilliers* (Maine-et-Loire, c^m de Montfaucon). — Taillieres; Teillieres; Telleres; Tilleres.
- Tinténiac* (Ille-et-Vilaine, arr. de Saint-Malo). — Tinteniacy, Tinteniauc, Tintiniac; capella, 367 D; dominus, 367 D; ecclesia, 359 B; priorissa, 359 A; prioratus, 367 C. Cf. Teinteniacy.
- Tironium*; abbas, 99 B, 106 G, 107 B. — *Thiron* (Eure-et-Loir, arr. de Nogent-le-Rotrou).
- Tironneau* (Sarthe, c^m de Marolles-les-Braux, c^m de Saint-Aignan). — Tironellum, Tironnellum; abbas, 82 A, 147 A.
- Tironnium*, *Tironnum*; abbas, 96 F, 98 F, 103 A, 106 G, 113 C, 124 C, 141 B. — *Thiron* (Eure-et-Loir, arr. de Nogent-le-Rotrou).
- Tisay*, eccl., 8 K. — *Thizay* (Indre-et-Loire, c^m de Chinon).
- Tison* (Thomas).
- Tizaium*, *Tizayum*; eccl., 39 D. — *Thizay* (Indre-et-Loire, c^m de Chinon).
- Toarceium*, eccl., 195 D. — *Thouarcé* (Maine-et-Loire, arr. d'Angers).
- Toigné* (Sarthe, c^m de Marolles). — Toigné, eccl., 66 C; Cf. Thoigneyum.
- Toin* (Jacobus).
- Toiré*, eccl., 61 D. — *Thoré* (Loir-et-Cher, c^m de Vendôme).
- Tolloet*. Voir Teloyt.
- Tonquedec*, eccl., 344 D; prevoist, 349 A. — *Tonquède* (Côtes-du-Nord, c^m de Ploucaret).
- Tonnella* (Hugo de).
- Tonquède* (Côtes-du-Nord, c^m de Plouaret). — Tonquedec, eccl., 339 C. Cf. Tonquedec.
- Torcé* (Ille-et-Vilaine, c^m d'Argentré). — Torceium; Torcé.
- Torcé* (Sarthe, c^m de Montfort). — Torceyum.
- Torcé-en-Charnie* (Mayenne, c^m de Sainte-Suzanne). — Torcé, Torceium; eccl., 75 G; prioratus, 76 E. Cf. Sanctus Petrus de Torceyo in Charneio.
- Torceium*, eccl., 172 F. — *Torcé* (Ille-et-Vilaine, c^m d'Argentré).
- Torceyum*, eccl., 110 C; prior, 81 D, 110 F, 149 E. — *Torcé* (Sarthe, c^m de Montfort).
- Torceyum* in Charnia, eccl., 131 E, 134 C; prioratus, 135 C. — *Torcé-en-Charnie* (Mayenne, c^m de Sainte-Suzanne).
- Torchamp* (Orne, c^m de Passais). — Tortus Campus.
- Torcé*, eccl., 177 E. — *Torcé* (Ille-et-Vilaine, c^m d'Argentré).
- Toregné*, eccl., 199 E. — *Thorigné* (Maine-et-Loire, c^m de Châteauneuf-sur-Sarthe).
- Torigné*, prioratus, 72 B. — *Thorigné* (Mayenne, c^m de Sainte-Suzanne).

- Tornigné, eccl., 67 D. — *Thorigné* (Sarthe, c^m de Bouloire).
- Tornigneium, eccl., 178 E. — *Thorigné* (Ille-et-Vilaine, c^m de Rennes).
- Tornigneium, prioratus, 390 A. — *Thorigné* (Maine-et-Loire, c^m de Châteauneuf).
- Tornomagensis vicus, Tornon; eccl., 2 B, 9 D, 26 A. — *Saint-Pierre-de-Tornon* (Indre-et-Loire, c^m de Preuilly).
- Torreyum, eccl., 188 B. — *Thorée* (Sarthe, c^m du Lude).
- Torrolium, 192 F. — *Le Thoureil* (Maine-et-Loire, c^m de Gennes).
- Tort (nuncupatus le), dominus de Courteau, 115 C.
- Tortus Campus, eccl., 77 G. — *Torchamp* (Orne, c^m de Passais).
- Tou (le) — (Maine-et-Loire, c^m et c^m d'Angers). — Le Tou, capellania, 222 A. Cf. Loto; Thou (le).
- Touarceium, Touarceyum; eccl., 233 C, 249 G. — *Thouarcé* (Maine-et-Loire, arr. d'Angers).
- Touars (Miletus de).
- Touchealeaume junior (Petrus).
- Touches (les) — (Loire-Inférieure, c^m de Nort). — Les Touches, eccl., 285 F. Cf. Touches (les); Tuchsæ; Tuschæ.
- Tour-Émond (la) — (Mayenne, c^m de Chailland, c^m de Saint-Hilaire-des-Landes). — Tour-Esmont, capellania, 133 C, dominus, 133 C.
- Touriie, eccl., 172 B. — *Thourie* (Ille-et-Vilaine, c^m de Rhétiers).
- Tournebue (Symon de).
- Tourneyum, eccl., 100, note 3. — *Ternay* (Loir-et-Cher, c^m de Montoire).
- Tournon, eccl., 15 E, 38 E. — *Saint-Pierre-de-Tournon* (Indre-et-Loire, c^m de Preuilly).
- Tourreil, eccl., 231 G. — *Le Thoureil* (Maine-et-Loire, c^m de Gennes).
- Tour-Saint-Gelin (la) — (Indre-et-Loire, c^m de Richelieu). — Turris.
- Tours (Indre-et-Loire). — Turonensis; Turonica; Turonicum.
- Tousche (Robertus de la).
- Tousches (les), eccl., 258 C. — *Les Touches* (Loire-Inférieure, c^m de Nort).
- Toussaints, à Angers. — Toussaints, à Angers, abbaye, 251 E, 252 F, 255 C; abbé, 251 A. Cf. Omnes Sancti; Omnes Sancti Andegavis.
- Toussaints, à Rennes. — Omnes Sancti; Omnes Sancti Redonenses.
- Touteau (Johannes).
- Touteville (Egidius de).
- Touvaia, Touvaya; eccl., 270 K, 291 D. — *Touvois* (Loire-Inférieure, c^m de Ligré).
- Touvoie (Sarthe, c^m de Montfort-le-Rotrou, c^m de Saint-Corneille). — Tholevium.
- Touvois (Loire-Inférieure, c^m de Légé). — Thovaé; Touvaia; Touvaya; Tovaye.
- Touyn (Jacobus).
- Tovaye, 259 B. — *Touvois* (Loire-Inférieure, c^m de Ligré).
- Trabis, eccl., 231 B. — *Trèves* (Maine-et-Loire, c^m de Gennes).
- Tragetum, eccl., 61 E, 98 A. — *Tréhet* (Loir-et-Cher, c^m de Montoire).
- Trabant, eccl., 76 DG. — *Trans* (Mayenne, c^m de Bais).
- Trangé (Sarthe, c^m du Mans). — *Trangeium*; *Trangeyum*; eccl., 161 D, 168 B. Cf. Trengeyum.
- Trans (Ille-et-Vilaine, c^m de Pleine-Fougères). — Trannum, eccl., 173 E, 178 B.
- Trans (Loire-Inférieure, c^m de Riaillé). — *Trans*, 258 F. Cf. Trant.
- Trans (Mayenne, c^m de Bais). — *Trahant*; *Trantis* (de).
- Transligerensis archidiaconatus, 207 E; archidiaconus, 208 B, 209 E, 210 E, 215 D, 217 B, 220 C, 223 B, 224 A. — *Outre-Loire* (archidiaconé d'), au diocèse d'Angers.
- Transligerensis archidiaconus, 17 B; archipresbiteratus, 6 C, 13 A, 28 F, 35 C, 42 C; capellanie, 47 C. — *Outre-Loire* (archidiaconé et archiprêtre d'), au diocèse de Tours.
- Transmeduanensis archidiaconus, 207 A, 209 D, 210 C, 212 E, 213 B, 214 A G, 215 G, 217 B E, 219 A D, 218 E F, 222 A B, 224 A; archidiaconatus, 207 F. — *Outre-Mayenne* (archidiaconé d'), au diocèse d'Angers.
- Transvigenensis archidiaconatus, 45 B; archidiaconus, 15 C, 16 B, 38 D, 39 C. — *Outre-Vienne* (archidiaconé d'), au diocèse de Tours.
- Trant, eccl., 269 E, 285 E. — *Trans* (Loire-Inférieure, c^m de Riaillé).
- Trantis (eccl. de), 134 E; prioratus, 135 C. — *Trans* (Mayenne, c^m de Bais).
- Tratin, canonicus Nannetensis, 281, note 6.
- Treal (capelle de), 176 G; au diocèse de Rennes.
- Treal (Morbihan, c^m de la Gacilly). — *Treal*, 319 C, 323 J, 325 M, 328 D, 330 B.
- Treangan, 309 A. — *Tréogan* (Côtes-du-Nord, c^m de Maël-Carhaix).
- Trebabu (Finistère, c^m de Saint-Renan). — *Trebabu*; rector, 338 C.
- Trebédan (Côtes-du-Nord, c^m de Plélan). — *Trebedan*; *Trebeden*.
- Trebeurden (Côtes-du-Nord, c^m de Perros-Guirec). — *Trebeden*; *persona*, 376 F, 380 F.
- Trebotref; *persona*, 300 B. — *Tréoultre* (Finistère, c^m de Pont-l'Abbé-Lambour, c^m de Penmarch).
- Trebovio (eccl. de), 178 H. — *Treboauf* (Ille-et-Vilaine, c^m du Sel).
- Trebröden, eccl., 345 A; rector, 345 A, 350 D. — *Trébourden* (Côtes-du-Nord, c^m de Perros-Guirec).
- Trebriac, eccl., 359 B. — *Québriac* (Ille-et-Vilaine, c^m de Hédé).
- Trébrivan (Côtes-du-Nord, c^m de Maël-Carhaix). — *Trebrivan*; *persona*, 301 F, 310 K. Cf. Treffbrivan.
- Trébry (Côtes-du-Nord, c^m de Montcontour). — *Trobric*.
- Trebulan (Alanus).
- Trecastell, eccl., 345 A. — *Trégastel* (Côtes-du-Nord, c^m de Perros-Guirec).
- Trecis (Girardus de).
- Treçon, eccl., 69 D; prioratus, 69 F.

- 389 A. — *Tresson* (Sarthe, c^m de Bouloire).
- Trecorensis archidiaconatus*, 339 A, 342 A, 343 CDE, 344 A, 351 A archidiaconus, 299 D, 341 A; cantor, 341 D; cantoria, 342 A; capitulum, 341 E, 349, 393 B; civitas, 343, note 1; diocesis, 339 à 351, 393 A; distribuciones capituli, 341 E; episcopus, 341 D, 342 A, 393 B; ecclesia, 342 A, 343, note 1, 344 F, 347 A, 348 A; prebende, 341 DEF, 342 A; sacrista, 341 D, 349 A; sacristia, 343 B; scolasteria, 341 D, 352 A; thesauraria, 342 A; thesaurarius, 341 D. — *Tréguier* (Côtes-du-Nord, arr. de Lannion).
- Treazonnium prioratus*, 115 A. — *Tresson* (Sarthe, c^m de Bouloire).
- Tredaniel* (Côtes-du-Nord, c^m de Montcontour). — *Tredaniel*, eccl., 354 G.
- Tredias* (Côtes-du-Nord, c^m de Broons). — *Trediar*, prioratus, 365 D. Cf. *Tredriam*.
- Tredrez* (Côtes-du-Nord, c^m de Plesstin). — *Tredrez*, 341 C, 345 D; rector, 347 C, 351 B.
- Tredriam*, eccl., 359 A. — *Trédias* (Côtes-du-Nord, c^m de Broons).
- Treduder* (Côtes-du-Nord, c^m de Plesstin). — *Treduder*, eccl., 246 A; rector, 347 C, 351 C.
- Trefemel*; prior, 359 C. — *Tréfumel* (Ille-et-Vilaine, c^m de Tinténiac, c^m de la Chapelle-aux-Filzméens).
- Treffbrivan*, 305 I. — *Trébriuan* (Côtes-du-Nord, c^m de Maël-Carhaix).
- Treffenou*, 309 C. — *Trévenou* (Finistère, c^m de Scaër, c^m de Saint-Thurien).
- Treffgaranteuc*; rector, 337 E. — *Trégarantec* (Finistère, c^m de Lesneven).
- Treffgoezcat*; rector, 337 F. — *Tréouergat* (Finistère, c^m de Plabennec).
- Treffgoeznou*; rector, 338 G. — *Tréglonou* (Finistère, c^m de Ploudal-mézeau).
- Treffagat* (Finistère, c^m de Pont-l'Abbé-Lambour). — *Treffriagat*; *Treffagat*; *Treffriagat*.
- Treffieux* (Loire-Inférieure, c^m de Nozay). — *Trefieuc*; *Trefieus*.
- Treffléan* (Morbihan, c^m d'Elven). — *Trefflean*, 321 E, 323 L, 326 E, 330 I, 332 H.
- Trefflouenan*; rector, 337 A. — *Tréflaoué-nan* (Finistère, c^m de Plouzévéde).
- Treffmeuch*, 304 F. — *Tréméoc* (Finistère, c^m de Pont-l'Abbé-Lambour).
- Treffou*, 334 B, 336 B. — *Le Tréhou* (Finistère, c^m de Ploudiry).
- Treffriagat*, 304 F. — *Treffagat* (Finistère, c^m de Pont-l'Abbé-Lambour).
- Treffuerec* (rector de), 350 H. — *Trévérec* (Côtes-du-Nord, c^m de Lannvallon).
- Treffuezer*; prior, 306 D. — *Treffuzger*, (au diocèse de Cornouailles).
- Treffumel*, eccl., 367 A. — *Tréfumel* (Ille-et-Vilaine, c^m de Tinténiac, c^m de la Chapelle-aux-Filzméens).
- Treffuorte*, 304 E. — *Tréoultre* (Finistère, c^m de Pont-l'Abbé-Lambour, c^m de Penmarch).
- Treffuzger* (ancien diocèse de Cornouailles). — *Treffuezer*; prior, 306 D. Cf. *Trevezguer*.
- Trefgaennec*, 304 D. — *Tréguennec* (Finistère, c^m de Pont-l'Abbé-Lambour).
- Trefguenc* (vicarius de), 305 A. — *Trégunc* (Finistère, c^m de Concarneau).
- Trefiagat*, 310 A. — *Treffagat* (Finistère, c^m de Pont-l'Abbé-Lambour).
- Trefieuc*, *Trefieus*; eccl., 271 B, 292 A. — *Treffieux* (Loire-Inférieure, c^m de Nozay).
- Tréflaouénan* (Finistère, c^m de Plouzévéde). — *Trefflouenan*.
- Tréfléz* (Finistère, c^m de Plouescat). — *Gwic-Lés*; *Tribus Curie*.
- Treffriagat*; persona, 300 B. — *Treffagat* (Finistère, c^m de Pont-l'Abbé-Lambour).
- Tréfumel* (Ille-et-Vilaine, c^m de Tinténiac, c^m de la Chapelle-aux-Filzméens). — *Trefemel*; *Treffumel*.
- Tregaenoc*; persona, 300 A. — *Tré-*
- guennec* (Finistère, c^m de Pont-l'Abbé-Lambour).
- Trégarantec* (Finistère, c^m de Lesneven). — *Tregarantoc*, 335 A. Cf. *Treffgaranteuc*.
- Trégastel* (Côtes-du-Nord, c^m de Perros-Guirec). — *Tregastel* (rector de), 350 D. Cf. *Trecastell*.
- Tregavau*, eccl., 358 A. — *Trigavou* (Côtes-du-Nord, c^m de Ploubalay).
- Tréglonou* (Finistère, c^m de Ploudal-mézeau). — *Treffgoeznou*.
- Tregomael*, 316 C. — *Saint-Caradec* ou *Trégomel* (Morbihan, c^m de Guéméné).
- Trégomour* (Côtes-du-Nord, c^m de Châtelaudren). — *Tregommeur*, eccl., 355 G.
- Trégon* (Côtes-du-Nord, c^m de Ploubalay). — *Tregon*, eccl., 358 B, 364 D.
- Tregonc*, 310 D. — *Trégunc* (Finistère, c^m de Concarneau).
- Trégonneau* (Côtes-du-Nord, c^m de Bégard). — *Tregoneau*; rector, 349 D.
- Trégouez* (Finistère, c^m de Château-neuf-du-Faou). — *Tregouez*, 309 B.
- Trégron* (Côtes-du-Nord, c^m de Plouaret). — *Tregrom*, *Tregrum*; eccl., 339 D, 344 D; rector, 350 F.
- Treguenc*; vicarius, 300 E. — *Trégunc* (Finistère, c^m de Concarneau).
- Tréguennec* (Finistère, c^m de Pont-l'Abbé-Lambour). — *Treguennec*, 309 I. Cf. *Trefgaennec*; *Tregaenoc*.
- Tréguidel* (Côtes-du-Nord, c^m de Lannvallon). — *Treguedel*, ecclesia, 355 F.
- Tréguier* (Côtes-du-Nord, arr. de Lannion). — *Trecorensis*.
- Trégunc* (Finistère, c^m de Concarneau). — *Trefguenc*; *Tregonc*; *Treguenc*.
- Tréhet* (Loir-et-Cher, c^m de Montoire). — *Tragetum*.
- Tréhorenteuc* (Morbihan, c^m de Mauron). — *Trehorentuc*, *Trehourentuc*; eccl., 361 A, 368 F.
- Tréhou (le)* (Finistère, c^m de Ploudiry). — *Treffou*.

- Treibeu, eccl., 171 F. — *Tresbouf* (Ille-et-Vilaine, c^m du Sel).
- Treillières* (Loire-Inférieure, c^m de la Chapelle-sur-Erdre). — Trellieres.
- Trélazé* (Maine-et-Loire, c^m d'Angers). — Trelazé, eccl., 186 B, 224 C; prieuré, 251 B.
- Trélevern* (Côtes-du-Nord, c^m de Perros-Guirec). — Trelevern, eccl., 344 B; rector, 350 C.
- Trelguc*, 311 A. — *Telgruc* (Finistère, c^m de Crozon).
- Trellieres*, eccl., 278 F, 288 B. — *Trellières* (Loire-Inférieure, c^m de la Chapelle-sur-Erdre).
- Trélivet* (Côtes-du-Nord, c^m de Dinan). — Trelivet, eccl., 364 B.
- Tremaoc*; persona, 300 C. — *Tréméoc* (Finistère, c^m de Pont-l'Abbé-Lambour).
- Tremblay* (Stephanus).
- Tremblay* (Ille-et-Vilaine, c^m d'Antrain). — Trembleium, Trembleyum; eccl., 179 F; prioratus, 174 B, 391 D.
- Tréméhec* (Ille-et-Vilaine, c^m de Combourg). — Tremehuc, 382 B; prior, 375 C, 379 C.
- Tréméec* (Finistère, c^m de Lanmeur, c^m de Plougasnou). — Tribus Monachorum.
- Tréméoc* (Finistère, c^m de Pont-l'Abbé-Lambour). — Treffmeuch; Tremmaoc.
- Trémérec* (Côtes-du-Nord, c^m de Plouhalay). — Tremereuc, Tremeroc; dominus loci, 365 A; eccl., 358 C, 365 A.
- Trémour* (Côtes-du-Nord, c^m de Broons). — Tremour, eccl., 350 F, 366 C.
- Tremeven*, 309 B. — *Tréméven* (Finistère, c^m de Quimperlé).
- Trémorsel* (Côtes-du-Nord, c^m de Merdrignac). — Tremoray, Tremoray; eccl., 359 F, 372 C.
- Trengyem*, eccl., 85 A, 94 D. — *Trangé* (Sarthe, c^m du Mans).
- Tréogan* (Côtes-du-Nord, c^m de Maël-Carhaix). — Treagan.
- Tréogat* (Finistère, c^m de Plogastel-Saint-Germain). — Trevogat.
- Tréouergat* (Finistère, c^m de Plabennec). — Treffigoecat.
- Tréoultré* (Finistère, c^m de Pont-l'Abbé-Lambour, c^m de Penmarch). — Treoultré, 309 J. Cf. Trebotref; Treffuorte.
- Tresbouf* (Ille-et-Vilaine, c^m du Sel). — Trebovio (de); Treibeu.
- Treselan*, eccl., 354 C; rector, 349 C. — *Trézélan* (Côtes-du-Nord, c^m et c^m de Bégard).
- Tresent*, eccl., 376 D. — *Tressaint* (Côtes-du-Nord, c^m de Dinan).
- Tresezni*, Tresezny; eccl., 344 G; vicarius, 350 D. — *Trézény* (Côtes-du-Nord, c^m de Tréguier).
- Tres Perrin*, 204 B. — *Les Trois-Perrins* (Maine-et-Loire, c^m d'Angers, c^m d'Avrillé).
- Tressaint* (Côtes-du-Nord, c^m de Dinan). — Treseint; persona, 380 D. Cf. Tresent.
- Tressé* (Ille-et-Vilaine, c^m de Combourg). — Tressé, 382 C.
- Tressignaux* (Côtes-du-Nord, c^m de Lanvollon). — Tressinau, eccl., 355 F.
- Tresson* (Sarthe, c^m du Bouloire). — Treçon; Treçonnum.
- Treuguerri*, eccl., 344 G; rector, 350 A. — *Troguéry* (Côtes-du-Nord, c^m de la Roche-Derrien).
- Trevalsun*, Trevarzur, Trevezur; eccl., 315 D, 321 G, 324 D. — *Trévelsun* (Morbihan, c^m de Port-Louis, c^m de Merlevenez).
- Trévé* (Côtes-du-Nord, c^m de Loudéac). — Trevé, eccl., 355 B.
- Trévelsun* (Morbihan, c^m de Port-Louis, c^m de Merlevenez). — Trevalsunc; Trevarzur; Trevezur.
- Trévénec* (Côtes-du-Nord, c^m d'Étables). — Trevenec (eccl. de), 355 G.
- Trévenou* (Finistère, c^m de Scaër, c^m de Saint-Thurien). — Treffenou.
- Trévère* (Côtes-du-Nord, c^m de Lanvollon). — Treffuerrec.
- Trévérien* (Ille-et-Vilaine, c^m de Tinténiac). — Treverien, eccl., 367 A.
- Treveron*, eccl., parochialis, 365 B. — *Trévon* (Côtes-du-Nord, c^m de Dinan).
- Trèves* (Maine-et-Loire, c^m de Gennes). — Trevis (prioratus de), 389 B. Cf. Trabis; Trieves.
- Trevezguer* (prior de), 303 A. — *Treffuzger* (ancien diocèse de Cornouailles).
- Trevleian*, 313 C. — *Treffléan* (Morbihan, c^m d'Elven).
- Trevogat*, 309 K. — *Tréogat* (Finistère, c^m de Plogastel-Saint-Germain).
- Trévou* (Côtes-du-Nord, c^m de Perros-Guirec, c^m de Trévou-Tréguinec). — Trevou; persona, 377 A, 380 H.
- Trévon* (Côtes-du-Nord, c^m de Dinan). — Treveron.
- Trezélan* (Côtes-du-Nord, c^m et c^m de Bégard). — Trezelan, eccl., 340 A. Cf. Treselan.
- Trézény* (Côtes-du-Nord, c^m de Tréguier). — Tresezny.
- Tribulan* (Alanus).
- Tribus Curie*; rector, 337 D. — *Tréfle* (Finistère, c^m de Plouescat).
- Tribus Monachorum*; rector, 337 B. — *Tréméec* (Finistère, c^m de Lanmeur, c^m de Plougasnou).
- Trielli* (Robertus).
- Trieves*, eccl., 193 B, 194 B. — *Trèves* (Maine-et-Loire, c^m de Gennes).
- Trigavou* (Côtes-du-Nord, c^m de Plouhalay). — Trigavou, eccl., 365 A. Cf. Tregavau.
- Trinitas*; prior, 361 A; vicaria, 370 C. — *La Trinité* (Morbihan, arr. de Plérmel).
- Trinitas de Guengampo*; prior, 355 D. — *La Trinité*, à *Guengamp* (Côtes-du-Nord).
- Trinitas Guirchie*, prioratus, 170 B. — *La Trinité*, à *la Guerche* (Ille-et-Vilaine, arr. de Vitré).
- Trinitas Lavallis*, eccl., 127 D, 128 D, 129 A, 130 B, 131 AB, 162 B, 168 D; parochia, 119 A. — *La Trinité*, à *Laval*.
- Trinité (la)*, à *Angers*. — Beata Maria Andegavis; Sancta Trinitas.
- Trinité (la)*, à *Clisson* (Loire-Infé-

- rieure, arr. de Nantes). — Sancta Trinitas de Clicio.
- Trinité (la)*, à *Fougères* (Ille-et-Vilaine). — Sancta Trinitas Filgeriarum.
- Trinité (la)*, à *la Guerche* (Ille-et-Vilaine, arr. de Vitré). — Trinitas Guirchie.
- Trinité (la)*, à *Guingamp* (Côtes-du-Nord). — Trinité (prieur de la), 350 n. Cf. Sancta Trinitas; Trinitas de Guengampo.
- Trinité (la)*, à *Laval* (Mayenne). — Trinitas Lavallis.
- Trinité (la)*, à *Machecoul* (Loire-Inférieure, arr. de Nantes). — Sancta Trinitas de Machecolio.
- Trinité (la)*, à *Rieux* (Morbihan, c^m d'Allaire). — Sanctissima Trinitas de Rieux.
- Trinité (la)* - (Morbihan, arr. de Ploërmel). — La Trinité; prior, 370 A. Cf. Trinitas.
- Troarn* (Calvados, arr. de Caen). — Trouart.
- Trohati (Petrus). Cf. Trouvé.
- Trobric, eccl., 354 G. — *Trébry* (Côtes-du-Nord, c^m de Moncontour).
- Trocanna (Yvo de).
- Trochart (Stephanus).
- Troque, eccl., 8 I. — *Trogues* (Indre-et-Loire, c^m de l'Isle-Bouchard).
- Troguéry* (Côtes-du-Nord, c^m de la Roche-Derrien). — Treuguerrri.
- Trogues* (Indre-et-Loire, c^m de l'Isle-Bouchard). — Trogues, eccl., 16 E, 39 F. Cf. Trogue.
- Trois Pendus* (chapelle des), à *Lanchaillou* (Loire-Inférieure, c^m et c^m de Nantes). — Suspensorum capella.
- Trois-Perrins (les)* - (Maine-et-Loire, c^m d'Angers, c^m d'Avrillé). — Tres Perrini.
- Tronchet (le)* - (Ille-et-Vilaine, c^m de Châteauneuf, c^m de Plerguer). — Tronchetum; abbas, 380 D; abbatia, 375 A, 379 B, 391 D; sacrista, 378 C, 382 A.
- Tronchet (le)* - (Sarthe, c^m de Beaumont-sur-Sarthe). — Troncheium, capellania, 124 D; dominus, 124 D; eccl., 80 B.
- Troo* (Loir-et-Cher, c^m de Montoire). — Troo, Trou; Beate Marie capellania, 99 C; Beate Marie prior, 152 A; capicerius, 62 D; capitulum, 98 F G, 99 C; decanatus, 56 G, 61 C, 62 C D, 89 A, 97 B, 99 E, 100 A B C; domus Dei, 99 C; eccl., 61 C, 62 D, 98 G, 99 C; leprosaria, 99 C; prioratus, 81 D; Sancti Martini eccl., 97 D, 99 B.
- Trouart; abbas, 141 E. — *Troarn* (Calvados, arr. de Caen).
- Trouvé (Petrus). Cf. Trobati.
- Trois Ymaiges, ou des Biards (capellania vocata les), 213 B (et note); en l'église cathédrale d'Angers.
- Truchard (Ludovicus).
- Truyes* (Indre-et-Loire, c^m de Montbazou). — Truies, Truis, Truys; eccl., 6 A, 10 E, 23 D; presbiter, 32 E; prior, 41 C; prioratus, 24 A.
- Tual (Radulphus).
- Tuba Bovis, 142 C. — *Thubouf* (Mayenne, c^m de Lassay).
- Tucé*,auj. *Lavardin* (Sarthe, c^m de Conlie). — Tuceyum; castrum, 145 E; dominus, 145 D E. Cf. Tussé.
- Tuchæ, eccl., 261 E. — *Les Touches* (Loire-Inférieure, c^m de Nort).
- Tuderto (Franciscus de).
- Tuebuef, eccl., 79 A. — *Thubouf* (Mayenne, c^m de Lassay).
- Tuffé* (Sarthe, arr. de Mamers). — Tufé, eccl., 67 C. Cf. Tuffeium; Tuffeyum.
- Tuffeaux (les)* - (Maine-et-Loire, c^m et c^m de Chênehutte-les-Tuffeaux). — Tuffelli, 192 D, 231 B.
- Tuffeium, Tuffeyum; eccl., 110 B; prior, 149 D; prioratus, 67 E, 110 D, 387 C. — *Tuffé* (Sarthe, arr. de Mamers).
- Tuille, vel de Tegulo (Johannes de).
- Tuilleio (Yvo de).
- Turibius, Cenomanensis episcopus, 51 A, 52 F.
- Turé (Philippus de).
- Turneium; capellania, 100 B; eccl., 100 B. — *Teray* (Loir-et-Cher, c^m de Montoire).
- Turonensis, Turonica, Turonicus. Archidiaconatus, 44; archidiaconus, 10 C, 12 C, 33 B, 34 E F; archipresbiter, 12 A, 31 C; archipresbiteratus, 5, 10, 22 B, 41; archiepiscopus, 14 D H, 17 A, 32 B, 34 C, 35 E H, 39 A, 41 A, 44 A, 45 A B C, 46 A, 47 C, 48 A B, 49 A, 257 A; Beatus Martinus, 11 D, 13 J, 33 F, 35 C, 41 A (capitulum), 15 D (decanus); cancellarius, 17 B; cantor, 14 G, 37 D; capitulum, 13 A G, 18 D, 33 E, 35 C, 37 F, 41 A; civitas vel urbs, 1 A C, 4 A C; decanus, 11 B, 14 D, 17 A, 33 D, 37 E, 40 B; diocesis, 1 à 49; 385-386; Dominus Martinus, 2 F, 3 A à D (basilica), 1 C (eccl.), 1 C; Filie Dei, 41 A; Guerschia, 33 D, 41 G (prior); manerium episcopale, 44 A; prioratus, 23 F; Sancta Crux, 11 C (eccl.), 33 E (presbiter); Sancta Maria, basilica, 3 E F; Sancta Maria Dives, 5 J; Sancti Gervasius et Protasius, eccl., 2 D, 3 E; Sancti Petrus et Paulus, basilica, 3 B; Sanctus Clemens, 11 E (eccl.), 33 C (presbiter); Sanctus Dionisius, 11 D, 23 E (eccl.), 33 F (presbiter); Sanctus Hilarius, 5 J (eccl.), 34 A (presbiter); Sanctus Julianus, 23 H (abbatia), 10 H, 11 F, 12 F, 13 G, 33 C, 34 B, 41 B, 95 C, 96 E, 98 F, 99 B, 140 A, 141 A, 143 A (abbas); Sanctus Litorius, basilica, 3 B; Sanctus Martinus, 3 B F G (basilica), 19 D H, 20 A à F (capitulum), 21 A B F (capellani), 38 D (decanus); Sanctus Medardus, prioratus, 24 D, 41 C; Sanctus Petrus de Corporibus, 51, 11 B, 23 E (eccl.), 23 D (presbiter); Sanctus Petrus de Vallo, eccl., 51, 11 C, 23 F; Sanctus Petrus Puellarum, 22 A, 41 A (capitulum); Sanctus Saturninus, 6 A, 10 H, 22 C, 44 A (eccl.); 33 C (presbiter); Sanctus Simplicius, 11 D (eccl.), 33 F (presbiter); Sanctus Stephanus, 6 A, 13 A, 44 A (eccl.), 34 F (presbiter); Sanctus Vincentius, 4 B (basilica), 4 E.

- 21 B, 41 A (capitulum); 5 J, 33 G (eccl.); monasterium, 4 A; succentor, 15 F, 38 F; thesaurarius, 13 F, 34 E, 35 D; terminus, 4 F; Ulmus Roberti, 41 H (prior), 24 C (prioratus).
- Turpenay* (Indre-et-Loire, c^m d'Azay-le-Rideau, c^m de Saint-Benoît). — *Turpegnaum*, *Turpeniacum*; abbas, 42 M; prioratus, 28 A, 386 B.
- Turquant* (Maine-et-Loire, c^m de Saumur). — *Turquam*, *Turquan*; eccl., 192 C, 231 B.
- Turris*, eccl., 8 L, 27 E, 40 B. — *La Tour-Saint-Gelin* (Indre-et-Loire, c^m de Richelieu).
- Tuscalermi* (Petrus de).
- Tuscha* (Urbanus de).
- Tuschæ*, eccl., 269 D. — *Les Touches* (Loire-Inférieure, c^m de Nort).
- Tussé*, eccl., 80 C. — *Tucé*, auj. *La-varadin* (Sarthe, c^m de Conlie).
- Tyrrus*, sacerdos ecclesiæ Cenomanensis, 53 A B.

U

- Uceium*; preceptor, 43 D. — *Ussé* (Indre-et-Loire, c^m d'Azay-le-Rideau, c^m de Rigny-Ussé).
- Ullé*, eccl., 200 F; au diocèse d'Angers, doyenné de Craon.
- Ulleium*, *Ulleyum*; eccl., 191 B E, 229 F; prioratus, 390 D. — *Huillé* (Maine-et-Loire, c^m de Durtal).
- Ulnes* (*les*) — (Maine-et-Loire, c^m de Doué). — *Ulmi*, 194 B. Cf. *Ulmi Sancti Florencii*.
- Ulmi*, ecclesia parochialis, 189 E, 209 D, 227 C, 244 C. — *Hommes* (Indre-et-Loire, c^m de Château-la-Vallière).
- Ulmi Sancti Florencii*, eccl., 193 A, 230 E, 232 B; Sanctus Vincentius, 249 F. — *Les Ulnes* (Maine-et-Loire, c^m de Doué).
- Ulmo* (Thomas de).
- Ulmus Roberti*; prior, 41 H; prioratus, 24 C. — *Saint-Éloi*, ou *l'Orme-Robert*, à *Tours* (Indre-et-Loire).
- Umbertus*. Voir aussi *Ymbertus*.
- *Guitin*, canonicus Cenomanensis, 166 D.
- Ungerius de Brye*, canonicus Cenomanensis, 168 B.
- Unxuria*, eccl., 245 C. — *Saint-Germain-d'Anzure* (Mayenne, c^m de Mayenne).
- Urbanus V*, papa, 342, note 1.
- de *Tuscha*, capellanus in ecclesia Cenomanensi, 160 B.
- Ussé* (Indre-et-Loire, c^m d'Azay-le-Rideau, c^m de Rigny-Ussé). — *Uceium*.
- Usserie* (l'), eccl., 74 A. — *L'Huisserie* (Mayenne, c^m de Laval).

V

- Vaalon*, *Vaalonium*; eccl., 172 E; prioratus, 73 C. — *Vallon-sur-Gée* (Sarthe, c^m de Loué).
- Vaas* (Sarthe, c^m de Mayet). — *Vadacium*; abbas, 14 A, 63 C, 95 C, 96 A, 97 A, 101 E F, abbatia, 388 F. Cf. Sanctus Georgius de *Vadacio*; *Vedatium*.
- Vadum Alneti*; abbas, 69 F, 113 D, 114 G, abbatia, 387 C. — *Le Gué-de-Lannay* (Sarthe, c^m et c^m de Vibraye).
- Vadum Cellardi*, eccl., 101 C. — *Guécélard* (Sarthe, c^m de la Suze, c^m de Fillé-Guécélard).
- Vadum Cenomanense*; prior, 113 D. — *Gué-Mansais* (Sarthe, c^m de Bonnétable, c^m de Rouperroux).
- Vadum Conerii*, capellania, 145 D; au diocèse du Mans (doyenné de Sillé).
- Vadum Danielis*, *Vadum Daniellis*; eccl., 189 E, 228 B, 244 A. — *Le Guédéniau* (Maine-et-Loire, c^m de Baugé).
- Vaide* (*le*), 249 E. — *Le Voide* (Maine-et-Loire, c^m de Vihiers).
- Vaiges* (Mayenne, c^m de Sainte-Suzanne). — *Vaigia*, eccl., 116 G, 119 B; prioratus, 117 C. Cf. *Vegia*.
- Vaigné*, 6 A. — *Veigné* (Indre-et-Loire, c^m de Montbazou).
- Vaissel* (Lucas le).
- Vaium*, eccl., 267 E. — *Vay* (Loire-Inférieure, c^m de Nozay).
- Val* (*le*) — (Sarthe, c^m de Mamers). — *Vallis*.
- Valechia*, eccl., 16 B, 27 C; prioratus, 28 C. — *Vellèches* (Vienne, c^m de Leigné-sur-Usseau).
- Valennes* (Sarthe, c^m de Vibraye). — *Valenise*, eccl., 69 A. Cf. *Vallensæ*.
- Valens*, imperator, 2 A.
- Valentinianus*, imperator, 2 A.
- Valeriæ*, eccl., 13 I. — *Vallières* (Indre-et-Loire, c^m de Tours, c^m de Fondettes). — *Vallères* (Indre-et-Loire, c^m d'Azay-le-Rideau).
- Valetum*, eccl., 258 K. — *Vallet* (Loire-Inférieure, arr. de Nantes).
- Valette* (*la*) — (Ille-et-Vilaine, c^m de Châteaubourg, c^m de Domagné). — *Valleta*, eccl., 177 D.
- Valetz*, *Valez*; eccl., 287 E; rector, 263 F. — *Vallet* (Loire-Inférieure, arr. de Nantes).
- Valieres*, eccl., 6 M, 36 E. — *Vallières* (Indre-et-Loire, c^m de Tours, c^m de Fondettes).
- Valinus*, canonicus Trecorensis, 342 A.
- Vallaines* (Hugo de).
- Valle* (Johannes et Nicolaus de).
- Valleaux* (Guillelmus).
- Valleche*, *Vallechia*; eccl., 39 D, 46 A.

- *Vellèches* (Indre-et-Loire, c^m de Leigné-sur-Usseau).
- Vallée (la), cappella, 366 c; en l'église de Plumaugat (Côtes-du-Nord, c^m de Saint-Jouan-de-l'Isle).
- Valle Greignonis (Johannes de).
- Vallen (R.).
- Vallensæ, eccl., 114 A. — *Valennes* (Sarthe, c^m de Vibraye).
- Vallères* (Indre-et-Loire, c^m d'Azay-le-Rideau). — *Valleriæ*, parrochia, 49 A. Cf. *Avalarre*; *Avalerria*; *Avalteria*.
- Valleriæ*; prepositus, 20 A. — *Vallières* (Indre-et-Loire, c^m de Tours, c^m de Fondettes).
- Vallesche, eccl., 8 K. — *Vellèche* (Vienne, c^m de Leigné-sur-Usseau).
- Vallet* (Loire-Inférieure, arr. de Nantes). — *Vallet*, eccl., 273 A, 282 D. Cf. *Valetum*; *Valetz*; *Valez*.
- Vallibus* (prior de), 187 A, 225 F. — *Vaux* (Maine-et-Loire, c^m de Briollay, c^m de Montreuil-sur-Loire).
- Vallibus* (capellania de), 105 c; dominus, 105 c. — *Vaux* (Mayenne, c^m de Bierné, c^m de Gennes).
- Vallibus* (Matheus et Petrus de).
- Vallières* (Indre-et-Loire, c^m de Tours, c^m de Fondettes). — *Valeriæ*; *Vallieres*; *Valleriæ*.
- Vallis*, eccl., 264 K, 270 C, 288 F. — *Laval* (Loire-Inférieure, c^m de Saovenay).
- Vallis*, eccl., 106 F; prioratus, 66 A, 107 C. — *La Val* (Sarthe, c^m de Mamers).
- Vallis Bergerii*; dominus, 117 F; cymiterium, 117 F. — *Vauberge* (Mayenne, c^m de Meslay, c^m de Saint-Denis-du-Maine).
- Vallis Christiani*, 192 D, 231 K; persona, 196 B. — *Vauchrézien* (Maine-et-Loire, c^m de Thouarcé).
- Vallis Guidonis*, prioratus, 81 B. — *Saint-Martin*, à *Laval* (Mayenne).
- Vallis Landrici*, eccl., 188 B, 226 K. — *Volandry* (Maine-et-Loire, c^m de Baugé).
- Vallis Pagani*, capellania, 124 K; do-
- minus, 124 K. — *Valpéan* (Sarthe, c^m de Conlie, c^m de Ruillé-en-Champagne).
- Vallis Torta*, eccl., 75 A, 132 A. — *Vautorte* (Mayenne, c^m d'Ernée).
- Vallon* ou *Vallon-sur-Gés* (Sarthe, c^m de Loué). — *Vallonium*, decanatus, 73 C; eccl., 123 D, 125 A; prioratus, 73 B, 124 B. Cf. *Vaalon*; *Vaalonium*; *Valonium*.
- Vallonnière* (la) — (Mayenne, c^m et c^m de Loiron). — *La Valloniere*; dominus, 131 A; locus, 131 A.
- Valonium*, decanatus, 89 C. — *Vallon* (Sarthe, c^m de Loué).
- Valpéan* (Sarthe, c^m de Conlie, c^m de Ruillé-en-Champagne). — *Vallis Pagani*.
- Vancé* (Sarthe, c^m de Saint-Calais). — *Vancaium*, *Vançay*, *Vanczayum*; eccl., 23 C, 69 B, 114 A.
- Vandellum*, eccl., 177 I. — *Vendel* (Ille-et-Vilaine, c^m de Saint-Aubin-du-Cormier).
- Vannes* (Morbihan). — *Venetensis*.
- Varades* (Loire-Inférieure, arr. d'Ancenis). — *Varade*, *Varades*; eccl., 269 C, 285 C; prior, 297 B; prioratus, 294 D. Cf. *Vareda*; *Varedes*.
- Varanæ*, eccl., 245 G. — *Varennes-Bourreau* (Mayenne, c^m de Bierné, c^m de Saint-Denis-d'Anjou).
- Varanne* (eccl. de la), 287 K. — *La Varenne* (Maine-et-Loire, c^m de Chantoceaux).
- Vareda*, *Varedes*; capella, 263 C; eccl., 258 K, 262 K; prior, 268 C. — *Varades* (Loire-Inférieure, arr. d'Ancenis).
- Varena*, eccl. 294 D. — *La Varenne* (Maine-et-Loire, c^m de Chantoceaux).
- Varenæ*, eccl., 121 K. — *Varennes-l'Enfant* (Mayenne, c^m de Meslay, c^m d'Épineu-le-Séguin).
- Varenæ*, *Varena*; eccl., 12 A, 20 A; presbiter, 34 F. — *Varennes* (Indre-et-Loire, c^m de Liguéil).
- Varena* (prepositus de), 24 A. — *La Varenne*, contrée avoisinant Tours, entre la Loire et le Cher.
- Varennæ*, eccl., 24 G. — *Varennes* (Indre-et-Loire, c^m de Liguéil).
- Varennæ*, eccl., 71 C. — *Varennes-l'Enfant* (Mayenne, c^m de Meslay, c^m d'Épineu-le-Séguin).
- Varenne* (la), contrée avoisinant Tours, entre la Loire et le Cher. — *Vareana*.
- Varenne* (la) — (Maine-et-Loire, c^m de Chantoceaux). — *Varanne* (la), *Varena*.
- Varennes*, 198 F, 225 K. — *Varennes-Bourreau* (Mayenne, c^m de Bierné, c^m de Saint-Denis-d'Anjou).
- Varennes*, 188 K, 227 F; cure, 253 A. — *Varennes-sous-Montsoreau* (Maine-et-Loire, c^m de Saumur).
- Varennes* (Indre-et-Loire, c^m de Liguéil). — *Varennes*, 7 M. Cf. *Varenæ*; *Varena*; *Varennæ*.
- Varennes*,auj. *Rocheménier* (Maine-et-Loire, c^m de Doué, c^m de Lourdes-Rocheménier). — *Varennes*, eccl., 195 D, 233 B.
- Varennes-Bourreau* (Mayenne, c^m de Bierné, c^m de Saint-Denis-d'Anjou). — *Varanæ*; *Varennes*.
- Varennes-l'Enfant* (Mayenne, c^m de Meslay, c^m d'Épineu-le-Séguin). — *Varenæ*; *Varennæ*.
- Varennes-sous-Montsoreau* (Maine-et-Loire, c^m de Saumur). — *Varennes*.
- Vario* (Beata Maria de), eccl., 113 B. — *Notre-Dame*, à *Saint-Cosme-de-Vair* (Sarthe, c^m de Mamers).
- Vasco*, capellanus Sancti Martini Turo-nensis, 21 B.
- Vasco* (Ernaldus).
- Vassé* (Sarthe, c^m de Sillé, c^m de Rouessé-Vassé). — *Vasseium*; capellania, 145 C; dominus, 145 C.
- Vau*, eccl., 26 A. — *Vou* (Indre-et-Loire, c^m de Liguéil).
- Vauberge* (Mayenne, c^m de Meslay, c^m de Saint-Denis-du-Maine). — *Vallis Bergerii*.
- Vaucé* (Mayenne, c^m d'Ambrières). — *Vauceyum*, eccl., 138 A; parrochia, 139 D. Cf. *Vaussé*.
- Vauchelet* (Guillermus).
- Vauchrézien* (Maine-et-Loire, c^m de

- Thouarcé). — Vauchretien, 196 B.
Cf. Vallis Christiani.
- Vaujoieux, capella, 373 B; au finagede Bréal-sous-Montfort (Ile-et-Vilaine, c^m de Plélan).
- Vaulx, manerium, 143 C. — Peut-être les Vaux (Mayenne, c^m du Corps, c^m de Champéon).
- Vau-Marqué (le) — (Morbihan, c^m de Guer, c^m de Porcaro). — Vau-marquer, capella, 369 B.
- Vauniel (le) — (Morbihan, c^m et c^m de Guer). — Vauniel, capella, 369 B.
- Vau-Ruffier (le) — (Côtes-du-Nord, c^m d'Évran, c^m de Plouasne). — Vauruffier (capella du), 366 F; dominus, 366 F.
- Vaussé, ecclesia, 77 D. — Vaucé (Mayenne, c^m d'Ambrières).
- Vautorte (Mayenne, c^m d'Ernée). — Vallis Torta.
- Vautourneur (dominus de), 100 C.
- Vaux (Maine-et-Loire, c^m et c^m de Montreuil-sur-Loire). — Vallibus (de).
- Vaux (Mayenne, c^m de Bierné, c^m de Gennes). — Vallibus (de).
- Vaux (les) — (Mayenne, c^m du Corps, c^m de Champéon). — Vaulx.
- Vay (Loire-Inférieure, c^m de Nozay). — Eveum; Vaum; Vay; Vayum; Veceyum.
- Vayer (A.).
- Vayum, eccl., 292 B. — Vay (Loire-Inférieure, c^m de Nozay).
- Veau (Raimondus).
- Veau Ulmi (Johannes).
- Veceyum alias Vay; eccl., 294 B. — Vay (Loire-Inférieure, c^m de Nozay).
- Vedatium, eccl., 51 D. — Vaas (Sarthe, c^m de Mayet).
- Vederii (Johannes).
- Vegia, eccl., 70 G; prioratus, 71 B. — Vaiges (Mayenne, c^m de Sainte-Suzanne).
- Veier (Garinus le).
- Veigné (Indre-et-Loire, c^m de Montbazou). — Vegneyum, Veigneium; eccl., 10 F, 23 D; presbiter, 32 F; prior, 41 C; prioratus, 23 F, 386 B. Cf. Vaigné.
- Veillon (dominus de), 143 D.
- Vellèches (Vienne, c^m de Leigué-sur-Usseau). — Velleche, eccl., 48 C. Cf. Valechia; Valleche; Vallechia; Vallesche.
- Veluet, capellanus in ecclesia Cenomansensi, 156 A.
- Veluet (Johannes).
- Vençay, auj. Saint-Avertin (Indre-et-Loire, c^m de Tours). — Vençaium, Vençayum; eccl., 8 C; presbiter, 33 F. Cf. Vençaium; Vançay; Vançayum; Vançayum.
- Vendac (Petrus Mercerii, Stephanus).
- Vendangé (Maine-et-Loire, c^m de Baugé, c^m du Guédéniau). — Vendengé.
- Vendel (Ile-et-Vilaine, c^m de Saint-Aubin-du-Cormier). — Vendel, eccl., 172 A. Cf. Vandellum.
- Vendelais, contrée du diocèse de Rennes. Vendelais, decanatus, 172 E.
- Vendengé, eccl., 190 A. — Vendangé (Maine-et-Loire, c^m de Baugé, c^m du Guédéniau).
- Vendôme (Loir-et-Cher). — Vindocinensis.
- Venefles (Ile-et-Vilaine, c^m de Châteaugiron). — Venefle, eccl., 179 C.
- Venetensis archidiaconatus, 314 B; cantoria, 314 B; capitulum, 394 B; decanatus, 314 B, 321, 323 E, 326 A; diocesis, 313 à 332, 394 B C; episcopatus, 314 B, 321; episcopus, 321 A, 323 E, 326 A, 331, 394 B; scolasteria, 314 B; thesaurarius, 314 B; Sancta Maria de Monte, seu Beata Maria Venetensis, 314 B, 321 F, 324 B, 326 B, 330 M; Sanctus Paternus, 321 E, 324 B, 326 B, 330 M; Sanctus Petrus, 314 B, 321 F, 324 D, 326 B; Sanctus Salomon, 314 B, 321 F, 324 D, 326 B; territorium, 330 I; vicarius, 326 B. — Vannes (Morbihan).
- Veou (ecclesia de), 15 G et note. — Vou (Indre-et-Loire, c^m de Ligueil).
- Ver (Beata Maria de), eccl., 68 D. — Notre-Dame, à Saint-Cosme-de-Vair (Sarthe, c^m de Mamers).
- Verchers (les) — (Maine-et-Loire, c^m de Doué). — Vriché.
- Verdelles (Sarthe, c^m de Brulon, c^m de Poillé). — Verdelles; manerium, 118 B; dominus, 118 B.
- Verduno (Guillelmus de).
- Véretz (Indre-et-Loire, c^m de Tours). — Veretis, Verez; eccl., 5 G, 10 A, 22 F; presbiter, 32 A.
- Vergeal (Ile-et-Vilaine, c^m d'Argentré). — Viridigallo (de).
- Verger (le) — (Maine-et-Loire, c^m et c^m de Seiches). — Sanctus Egidius de Virgulto Andegavis.
- Verger (le) — (Mayenne, c^m de Laval, c^m de Montigné). — Verger (dominus du), 131 A.
- Verger (Guillelmus du).
- Vergonnes (Maine-et-Loire, c^m de Pouancé). — Vergonna, Vergonna, 203 D, 239 H.
- Verigné, eccl., 80 A. — Vernie (Sarthe, c^m de Beaumont-sur-Sarthe).
- Veriz, eccl., 267 G. — Vritz (Loire-Inférieure, c^m de Saint-Mars-la-Jaille).
- Verjuste (Johanna).
- Vern (Ile-et-Vilaine, c^m de Rennes). — Venum.
- Vern (Maine-et-Loire, c^m du Lion-d'Angers). — Vern; prior, 203 A, 205 B. Venum.
- Vernantes (Maine-et-Loire, c^m de Longué). — Vernantes; capellania, 189 B; eccl., 188 G, 227 B, 244 C; Sancti Jacobi capella, 189, note 2.
- Vernaus, eccl., 3 D. — Vernou (Indre-et-Loire, c^m de Vouvray).
- Verneil (Sarthe, c^m de Château-du-Loir, c^m de Dissay-sous-Courcillon). — Verneil, dominus, 97 A; manerium, 97 A.
- Verneil-le-Chétif (Sarthe, c^m de Mayet). — Verneil, eccl., 62 E. Cf. Vernolium.
- Verneuil-le-Château (Indre-et-Loire, c^m de Richelieu). — Vernolium.
- Verneuil-sur-Indre (Indre-et-Loire, c^m de Loches). — Vernolium.
- Vernie (Sarthe, c^m de Beaumont-sur-

- Sarthe). — Vernia, Verneye; eccl., 131 A, 144 C. Cf. Verigné.
- Verniette (Sarthe, c^m et c^m de Conlie). — Vernieta, eccl., 144 D.
- Vernoil-le-Fourrier (Maine-et-Loire, c^m de Longué). — Vernolium, 189 A, 228 A.
- Vernolium, eccl., 101 A. — Verneil-le-Chétif (Sarthe, c^m de Mayet).
- Vernolium, eccl., 8 N, 15 G, 27 A, 39 A. — Verneuil-le-Château (Indre-et-Loire, c^m de Richelieu).
- Vernolium, eccl., 7 H, 13 A, 24 F; presbiter, 35 D. — Verneuil-sur-Indre (Indre-et-Loire, c^m de Loches).
- Vernoit (Petrus de).
- Vernou (Indre-et-Loire, c^m de Vouvray). — Vernotum, eccl., 6 M, 13 E, 28 F, 36 B. Cf. Vernaus.
- Vernum, eccl., 171 F, 178 G; prioratus, 171 B. — Vern (Ille-et-Vilaine, c^m de Rennes).
- Vernum, eccl., 239 A; prior, 205 B, 240 G. — Vern (Maine-et-Loire, c^m du Lion-d'Angers).
- Vernum, eccl., 52 D. — Saint-Cosme-de-Vair (Sarthe, c^m de Mamers).
- Veron (Johannes et G.).
- Verrie (Maine-et-Loire, c^m de Saumur). — Verrie, eccl., 193 A B, 230 F, 232 C.
- Verrier (Gervasius).
- Verron (Sarthe, c^m de la Flèche). — Verron, eccl., 191 D, 229 G, 230 C.
- Vertou (Loire-Inférieure, arr. de Nantes). — Vertavium, Vertavum, Vertou; eccl., 258 C, 286 B, 294 A; prepositus, 263 C, 286 B; 294 A; prior, 286 B, 294 A.
- Vescielli (Petrus).
- Vesins (Mayenne, c^m de Chailland, c^m de Saint-Pierre-des-Landes). — Vesins; dominus, 134 A; manerium, 134 A.
- Vesoz, eccl., 65 F, 106 E. — Vézot (Sarthe, c^m de Mamers).
- Vessel (J. le).
- Vetus Baugé, Vetus Baugeium, Vetus Baugeyum; capellania, 187 G; eccl., 187 D, 188 D; prior, 227 B; prioratus, 390 G. — *Le Vieil-Baugé* (Maine-et-Loire, c^m de Baugé).
- Vetus Castellum; prior 378 C. — *Le Vieux-Châtel* (Ille-et-Vilaine, c^m de Cancale, c^m de Saint-Coulomb.)
- Vetus Corlé, 301 C, 305 D. — *Le Haut-Corlay* (Côtes-du-Nord, c^m de Corlay).
- Vetus Roma, seu la Vieille-Rome, capellania, 208 E, 222, note 2; bénéfice dépendant de l'église cathédrale d'Angers.
- Vetus Turris; prior, 359 C. — *La Vieille-Tour* (Côtes-du-Nord, c^m d'Évran, c^m de Plouasne.)
- Vetus Vicellus, eccl., 177 J. — *Vieux-Viel* (Ille-et-Vilaine, c^m de Pleine-Fougères).
- Vetus Vicus, eccl., 53 D, 78 A, 138 F. — *Vieuvy* (Mayenne, c^m de Gorron).
- Vetus Vicus, eccl., 188 F, 227 G, 244 D. — *Vivy* (Maine-et-Loire, c^m de Saumur).
- Vetus Vicus, Vetus Vicus super Quoyon; eccl., 171 D, 179 A. — *Vieuwy-sur-Couesnon* (Ille-et-Vilaine, c^m de Saint-Aubin-d'Aubigné).
- Vetus Viellus, eccl., 173 F. — *Vieux-viel* (Ille-et-Vilaine, c^m de Pleine-Fougères).
- Vetus Villa, abbatia, 378 E. — *La Vieuville* (Ille-et-Vilaine, c^m de Dol, c^m d'Épiniac).
- Vetus Vinea, eccl., 258 M, 263 C; 288 F. — *Vieillerigne* (Loire-Inférieure, c^m d'Aigrefeuille).
- Veuz, Veuz; eccl., 259 A, 263 F, 269 F, 286 D. — *Vue* (Loire-Inférieure, c^m du Pellerin).
- Vézelay* (Yonne, arr. d'Avallon). — *Vezeliacensis abbas*, 101 G.
- Vezin* (Ille-et-Vilaine, c^m de Rennes). — *Vezinum*, eccl., 176 C.
- Vézot* (Sarthe, c^m de Mamers). — *Ve-soz*.
- Via (Arnaldus de).
- Viau (G.).
- Vibraye* (Sarthe, arr. de Saint-Calais). — *Vibraie*, *Vibreyum*; eccl., 69 C, 114 E. Cf. *Vigobris* (de).
- Vic*, ou mieux *Saint-Gerrais-de-Vic* (Sarthe, c^m de Saint-Calais). — *Vicus*.
- Vicodano*, seu de *Vico Decani* (eccl. de), 85 D, 94 C; rector, 87 H. — *Ruandin* (Sarthe, c^m du Mans).
- Vicus*, eccl., 69 B, 114 D. — *Saint-Gervais-de-Vic* (Sarthe, c^m de Saint-Calais).
- Vicus Marcianus*, 53 C. — *Vimarot* (Mayenne, c^m d'Évron).
- Viderii* (Johannes).
- Vieil-Baugé (le)* — (Maine-et-Loire, c^m de Baugé). — *Baugeyum Vetus*; *Vetus Baugé*; *Vetus Baugeium*; *Vetus Baugeyum*. Voir aussi *Sanctus Simphorianus*.
- Vieille Rome*, capellania, 208 E, 222, note 2; dépendance de l'église cathédrale d'Angers.
- Vieille-Tour (la)* — (Côtes-du-Nord, c^m d'Évran, c^m de Plouasne). — *Vieille-Tour*, prioratus regularis, 366 E. Cf. *Vetus Turris*.
- Vieillevigne* (Loire-Inférieure, c^m d'Aigrefeuille). — *Vetus Vinea*.
- Vieille-Grange*, chapelle, 251 E; au diocèse d'Angers.
- Vienne* (dominus de la).
- Vieuville (la)* — (Ille-et-Vilaine, c^m de Dol, c^m d'Épiniac). — *Vetus Villa*.
- Vieuvy* (Mayenne, c^m de Gorron). — *Vetus Vicus*.
- Vieux-Bourg (le)* — (Côtes-du-Nord, c^m de Quintin). — *Kintin*; *Quintin*.
- Vieux-Châtel (le)* — (Ille-et-Vilaine, c^m de Cancale, c^m de Saint-Coulomb). — *Vetus Castellum*.
- Vieuxviel* (Ille-et-Vilaine, c^m de Pleine-Fougères). — *Vetus Vicellus*; *Vetus Viellus*.
- Vieuwy-sur-Couesnon* (Ille-et-Vilaine, c^m de Saint-Aubin-d'Aubigné). — *Vetus Vicus*; *Vetus Vicus super Quoyon*.
- Vigerii* (Georgius, Guillelmus et Johannes).
- Vignemont* (capella de), 44 B; à Loches (Indre-et-Loire).
- Vigneus* (Loire-Inférieure, c^m de Saint-Étienne-de-Montluc). — *Vigneu*.

- eccl., 259 M, 270 A, 272 B, 278 G, 281 A, 284 C, 288 D. Cf. Vignoiium.
- Vignoc* (Ille-et-Vilaine, c^m de Hédé). — *Vignocum*, eccl., 178 D. Cf. Vignouc.
- Vignoiium, eccl., 264 E. — *Vigneux* (Loire-Inférieure, c^m de Saint-Étienne-de-Montluc).
- Vignole (Johannes et Reginaldus de la).
- Vignolles* (Sarthe, c^m de Condé, c^m de Neuvillalais). — *Vignolles*, seu *Novilla Lesii* (prior de), 145 A.
- Vignouc, capella, 175 A; eccl., 175 A. — *Vignoc* (Ille-et-Vilaine, c^m de Hédé).
- Vigobris († eccl. de), 52 D. — P.-A. *Vibraye* (Sarthe, arr. de Saint-Calais).
- Vildé-Guingalan* (Côtes-du-Nord, c^m de Plélan-le-Petit). — *Villa Dei*; *Villedé*.
- Villiers Aubouyn, cure, 254 A. — *Villiers-Aubouain* (Indre-et-Loire, c^m de Château-la-Vallière).
- Villa Albi* (Hervey de).
- Villa Anglosa*, eccl., 198 B, 235 D, 245 F. — *Villanglose*, ou *Saint-Martin-de-Villanglose* (Mayenne, c^m de Biéné, c^m de Saint-Denis-d'Anjou).
- Villa Baernier*, *Villa Bernerii*; eccl., 189 F, 228 A. — *Villebernier* (Maine-et-Loire, c^m de Saumur).
- Villa Borelli*, *Villa Borrelli*, *Villa Bourrelli*; eccl., 7 B, 13 J, 36 F; prioratus, 30 C. — *Villebourg* (Indre-et-Loire, c^m de Neuvy-le-Roi).
- Villacalva*, eccl., 6 C, 14 D, 37 B. — *Villechauve* (Loir-et-Cher, c^m de Saint-Amand).
- Villa Dei*, eccl. regularis, 358 D. — *Vildé-Guingalan* (Côtes-du-Nord, c^m de Plélan-le-Petit).
- Villadei*, *Villa Dei*, eccl., 61 G, 81 G, 98 A, 121 D; prior, 100 A; prioratus, 81 F, 122 A, 187 D. — *Ville-Dieu-en-Beauce* (Loir-et-Cher, c^m de Montoire).
- Villa Domerii*, eccl., 6 N, 14 F, 37 B. — *Villedomer* (Indre-et-Loire, c^m de Châteaurenault).
- Villadomin*, eccl., 13 F. — *Villedomain* (Indre-et-Loire, c^m de Montrésor).
- Villa Dominarum*, eccl., 8 E, 11 C; presbiter, 33 D. — *La Ville-aux-Dames* (Indre-et-Loire, c^m de Tours).
- Villa Domini*, eccl., 7 H; presbiter, 35 D. — *Villedomain* (Indre-et-Loire, c^m de Montrésor).
- Villa Episcopi*, ecclesia cum capella, 186 C, 225 A. — *Villevoque* (Maine-et-Loire, c^m d'Angers).
- Villafault*, eccl., 98 D. — *Villiers-Faux* (Loir-et-Cher, c^m de Vendôme).
- Villafontis*, 308 E; prebenda, 306 H. — *Kerfeunteun* (Finistère, c^m de Quimper).
- Villaines* (Indre-et-Loire, c^m d'Azay-le-Rideau). — *Villaine*, *Villaines*; eccl., 5 B; prior, 41 F. Cf. *Villanæ*.
- Villaines*, eccl., 190 G, 211 F, 229 E. — *Villaine-sous-Malicorne* (Sarthe, c^m de Malicorne).
- Villaines-la-Carelle* (Sarthe, c^m de Mamers). — *Villanæ*; *Villena*.
- Villaines-la-Gonais* (Sarthe, c^m de la Ferté-Bernard). — *Villainnes*; *Villanæ*; *Villena*.
- Villaine-la-Juhel* (Mayenne, arr. de Mayenne). — *Villana*; *Villana la Juhés*; *Villanæ*; *Villena*.
- Villaines-sous-Lucé* (Sarthe, c^m du Grand-Lucé). — *Villanæ*; *Villena*.
- Villaines-sous-Malicorne* (Sarthe, c^m de Malicorne). — *Villaines*.
- Villainnes*, eccl., 67 G. — *Villaines-la-Gonais* (Sarthe, c^m de la Ferté-Bernard).
- Villalupensis* seu *Villaluppensis* abbas, 10 C, 12 F G, 15 F, 32 D, 34 H, 35 A, 38 F, 41 J; abbatia, 25 C, 385 A; eccl., 8 A; presbiter, 35 A. — *Villeloin* (Indre-et-Loire, c^m de Montrésor, c^m de Villeloin-Clouangé).
- Villamée* (Ille-et-Vilaine, c^m de Louvigné-du-Désert). — *Villamaris*, eccl., 173 E, 179 E.
- Villa Monachi*, prioratus, 71 A, 117 B. — *La Ville-aux-Moines* (Mayenne, c^m de Montsurs, c^m de Nuillé-sur-Ouette).
- Villa Monialium*; prior, 357 B. — *La Ville-ès-Nonains* (Ille-et-Vilaine, c^m de Châteauneuf).
- Villa Moysant*, eccl., 239 A. — *Villemoisan* (Maine-et-Loire, c^m du Louroux-Béconnais).
- Villanæ*, eccl., 10 F, 23 E; presbiter, 32 F; prioratus, 23 G. — *Villaines* (Indre-et-Loire, c^m d'Azay-le-Rideau).
- Villanæ*, eccl., 106 G. — *Villaines-la-Carelle* (Sarthe, c^m de Mamers).
- Villanæ* eccl., 111 B. — *Villaines-la-Gonais* (Sarthe, c^m de la Ferté-Bernard).
- Villana*, *Villanæ*; eccl., 79 C; prioratus, 307 F. — *Villaines-la-Juhel* (Mayenne, arr. de Mayenne).
- Villanæ*, eccl., 114 E. — *Villaines-sous-Lucé* (Sarthe, c^m du Grand-Lucé).
- Villandry*, jadis *Colombiers* (Indre-et-Loire, c^m de Tours). — *Colombiers*, *Columberis* (de).
- Villanglose*, ou *Saint-Martin-de-Villanglose* (Mayenne, c^m de Biéné, c^m de Saint-Denis-d'Aujou). — *Villa Anglosa*.
- Villa Nova*; abbas, 268 C. — *Villeneuve* (Loire-Inférieure, c^m d'Aigrefeuille, c^m du Bignon).
- Villa Nova*, eccl., 234 D; prior, 235 B. — *Villeneuve* (Maine-et-Loire, c^m de Saint-Georges-sur-Loire, c^m d'Ingrande).
- Villanova* (Petrus de).
- Villa Pallii*, eccl., 142 A. — *Villepail* (Mayenne, c^m de Villaines-la-Juhel).
- Villa Perdita*, eccl., 5 A, 10 C; presbiter, 32 C. — *Villeperdue* (Indre-et-Loire, c^m de Montbazou).
- Villaporcherii*, *Villa Porcherii*; eccl., 6 N, 14 D, 37 A. — *Villeporcher* (Loir-et-Cher, c^m de Saint-Amand).
- Villa Porchi*, *Villa Pourchi*; eccl., 179 B; prioratus, 170 F. — *Villepôt* (Loire-Inférieure, c^m de Rougé).
- Villaribus* (capellania de), 145 D. — *Villiers* (Sarthe, c^m de Sillé-le-Guillaume, c^m de Saint-Remy-de-Sillé).
- Villaribus* (corrector de), 30 F. —

- Villiers* (Indre-et-Loire, c^m de Montrésor, c^m de Villeloin-Coulangé).
- Villaribus Caroli* seu *Karoli* (eccl. de), 116 B; prior, 153 A; prioratus, 81 B. — *Villiers-Charlemagne* (Mayenne, c^m de Grez-en-Bouère).
- Villaribus* (Mathens de).
- Villariis* (corrector de), 42 C. — *Villiers* (Indre-et-Loire, c^m de Montrésor, c^m de Villeloin-Coulangé).
- Villariis*, seu de *Villariis Auboyni* (eccl. de), 226 D; prior, 241 C. — *Villiers-Auboin* (Indre-et-Loire, c^m de Château-la-Vallière).
- Villariis Karoli Magni* (eccl. de), 70 A. — *Villiers-Charlemagne* (Mayenne, c^m de Grez-en-Bouère).
- Villate* (la) — (Mayenne, c^m de Laval, c^m de Montigné). — *Villatte* (dominus de la), 130 A.
- Ville-aux-Dames* (la) — (Indre-et-Loire, c^m de Tours). — *Villa Dominarum*.
- Ville-aux-Moines* (la) — (Mayenne, c^m de Nuillé-sur-Ouette). — *Villa Monachi*.
- Ville aux Nonains* (la), prioratus, 364 A. — *La Ville-ès-Nonains* (Ille-et-Vilaine, c^m de Châteauneuf).
- Villebernier* (Maine-et-Loire, c^m de Saumur). — *Villa Baernier*; *Villa Bernerii*.
- Villebourg* (Indre-et-Loire, c^m de Neuville-Roi). — *Villa Borelli*; *Villa Borelli*; *Villa Bourrelli*.
- Villechauve* (Loir-et-Cher, c^m de Saint-Amand). — *Villa Calva*.
- Villecourt*, cappella, 368 C; dominus, 368 C; peut-être pour *la Ville-Cué* (Morbihan, c^m de Guer, c^m d'Augan).
- Ville-Cué* (la). Voir *Villecourt*.
- Villedé*, eccl., 364 B. — *Vildé-Guingalan* (Côtes-du-Nord, c^m de Plélan).
- Villedien-en-Beauce* (Loir-et-Cher, c^m de Montoire). — *Villadei*.
- Villedomain* (Indre-et-Loire, c^m de Montrésor). — *Villadomin*; *Villa Domini*.
- Villedomer* (Indre-et-Loire, c^m de Châteaurenault). — *Villa Domerii*.
- Ville Dueno* (dominus de la), 369 C.
- Ville-ès-Nonains* (la) — (Ille-et-Vilaine, c^m de Châteauneuf). — *Villa Monialium*; *Ville aux Nonains*.
- Villelieu* (la) — (Ille-et-Vilaine, c^m de Bécherel, c^m d'Irodoner). — *La Ville-Lieu*, cappellania, 371 D.
- Villeloin* (Indre-et-Loire, c^m de Montrésor, c^m de Villeloin-Coulangé). — *Villalupensis*; *Villaluppensis*.
- Villemoisan* (Maine-et-Loire, c^m du Louroux-Béconnais). — *Ville Moissant*, *Ville Moysant*; eccl., 202 B; prieuré, 251 B.
- Villena*, eccl., 53 G. — L'un des *Villaines* de l'ancien diocèse du Mans.
- Villena la Jubès*, eccl., 142 A. — *Villaines-la-Juhel* (Mayenne, arr. de Mayenne).
- Villeneta* (eccl. de), 78 B. — *Saint-Denis-de-Villette* (Orne, c^m de Juvigny-sous-Andaine).
- Villeneuve* (Loire-Inférieure, c^m d'Aigrefeuille, c^m de Bignon). — *Villanova*.
- Villeneuve* (Maine-et-Loire, c^m de Montrevault, c^m du Fief-Sauvin). — *Nova Villa*.
- Villeneuve* (Maine-et-Loire, c^m de Saint-Georges-sur-Loire, c^m d'Ingrande). — *Villanova*.
- Villepail* (Mayenne, c^m de Villaines-la-Juhel). — *Villa Pallii*.
- Villeperdue* (Indre-et-Loire, c^m de Montbazou). — *Villaperdita*.
- Villeporcher* (Loir-et-Cher, c^m de Saint-Amand). — *Villaporcherii*, *Villa Porcherii*.
- Villepôt* (Loire-Inférieure, c^m de Rougé). — *Villa Porchi*; *Villa Pourchi*.
- Villeraut*, eccl., 62 C. — *Villiers-Faux* (Loir-et-Cher, c^m de Vendôme).
- Villerim* (dominus de la), 366 B.
- Villesicard* (cappellania), 217 A; en l'église cathédrale d'Angers.
- Villeveque* (Maine-et-Loire, c^m d'Angers). — *Villa Episcopi*.
- Villiers* (Indre-et-Loire, c^m de Montrésor, c^m de Villeloin-Coulangé). — *Villaribus* (de); *Villariis* (de).
- Villiers* (Sarthe, c^m de Sillé-le-Guil-laume, c^m de Saint-Remy-de-Sillé). — *Villaribus* (de), 145 D.
- Villiers-Aubouin* (Indre-et-Loire, c^m de Château-la-Vallière). — *Villers Auboyni*; prior, 205 C. Cf. *Villiers Aubouyn*; *Villariis* (de); *Villariis Aubouyn* (de).
- Villiers-Charlemagne* (Mayenne, c^m de Grez). — *Villaribus Caroli* (de); *Villariis Karoli Magni* (de).
- Villiers-Faux* (Loir-et-Cher, c^m de Vendôme). — *Villafault*; *Villeraut*.
- Vilneufve* (cappellania de), in ecclesia *Andegavensi*, 217. note 1.
- Vimarcé* (Mayenne, c^m d'Évron). — *Vimarcé*, *Vimarceyum*; eccl., 80 F, 144 E. Cf. *Vicus Marcianus*.
- Vincentius Ferrand*, capellanus in ecclesia *Cenomanensi*, 156 B. — de *Nantiaco*, *canonicus Andegavensis*, 211 B. — *Poculot*, capellanus in ecclesia *Cenomanensi*, 155 C.
- Vindocinensis abbas*, 96 B D, 97 F, 98 A B C, 114 E; comes, 99 C. — *Vendôme*.
- Vineneuc* (N. de).
- Vion* (Sarthe, c^m de Sablé). — *Vion*, *Vionium*; eccl., 190 G, 229 F, 244 A.
- Viré* (Stephanus).
- Viré-en-Champagne* (Sarthe, c^m de Brulon). — *Vireium*, *Vireyum*; eccl., 71 G, 121 B.
- Virginité* (la) — (Loir-et-Cher, c^m de Montoire, c^m des Roches). — *Beata Maria de Virginitate*.
- Virgultum*; prior *Sancti Egidii*, 204 C. — *Le Verger* (Maine-et-Loire, c^m et c^m de Seiches).
- Viridigallo* (eccl. de), 173 A, 177 F. — *Vergeal* (Ille-et-Vilaine, c^m d'Argentré).
- Viscune* (Girardus de).
- Visseiche* (Ille-et-Vilaine, c^m de la Guerche). — *Visca*, *Vissecca*; eccl., 170 D, 176 A.
- Vitalis*, *canonicus Trecorensis*, 342 A.
- Vitray* (Indre-et-Loire, c^m de Loches, c^m de la Chapelle-Saint-Hippolyte).

- Vitray. Vitraium, Vitrayum; eccl., 7 M, 12 H, 25 B.
- Vitré (Ille-et-Vilaine). — Vitré, Vitreium; Beata Maria, 173 B, 178 G, 391 A; eccl., 172 E, 177 N; Sancta Crux, 175 E, 180 D, 391 A.
- Vituli (Stephanus).
- Vivariis (eccl. de), 134 F, 135 B; parochia, 135 D. — Viviers (Mayenne, c^m de Sainte-Suzanne).
- Vivianus Voisin, canonicus Cenomansis, 58 c.
- Viviers (Mayenne, c^m de Sainte-Suzanne). — Viviers, eccl., 76 D. Cf. Vivariis (de).
- Vivoin (Sarthe, c^m de Beaumont-sur-Sarthe). — Vivonium, eccl., 66 C, 81 A, 108 F; domus Dei, 109 A; locus, 108 F; prior, 108 B, 109 A; prioratus, 108 E, 387 D; rector, 108 F.
- Vivy (Maine-et-Loire, c^m de Saumur). — Vieuvy, 227 G. Cf. Vetus Vicus.
- Voantes, eccl., 267 B, 271 E. — Saint-Julien-de-Vouvantes (Loire-Inférieure, arr. de Châteaubriand).
- Voèvres, eccl., 72 E. — Voivres (Sarthe, c^m de la Suze).
- Voide (le) — (Maine-et-Loire, c^m de Vihiers). — Vaide (le).
- Voisin (Vivianus).
- Voisiniere, capellania, 107 F; en l'église de Nouans (Sarthe, c^m de Marolles-Braux).
- Voivres (Sarthe, c^m de la Suze). — Voivres, eccl., 123 C. Cf. Voèvres.
- Volandry (Maine-et-Loire, c^m de Baugé). — Vallis Landrici.
- Vollet (Stephanus).
- Volnay (Sarthe, c^m de Bouloire). — Volnai, Volonnaum; eccl., 110 A; prioratus, 388 H.
- Volusianus, episcopus septimus Turo-nensis, 3 D.
- Vontes (Indre-et-Loire, c^m de Montbazon, c^m d'Esuvres). — Voutes, prior, 41 B; prioratus, 23 F.
- Vou (Indre-et-Loire, c^m de Ligueil). — Voou, Vou; eccl., 9 E, 38 F; prior, 42 E; prioratus, 26 F. Cf. Vau; Veou.
- Voudan, auj. Rochecorbon (Indre-et-Loire, c^m de Vouvray). — Voudanum, eccl., 29 C.
- Voulvray, eccl., 67 A. — Vouvray-sur-Huisne (Sarthe, c^m de Tuffé).
- Voutré (Mayenne, c^m d'Évron). — Voutreyum, eccl., 76 A, 134 C.
- Vouvantes, eccl., 260 D. — Saint-Julien-de-Vouvantes (Loire-Inférieure, arr. de Châteaubriand).
- Vouvray (Indre-et-Loire, arr. de Tours). — Vovraium; Vovrayum.
- Vouvray-sur-Huisne (Sarthe, c^m de Tuffé). — Vouvrayum, eccl., 110 D. Cf. Voulvray.
- Vouvray-sur-le-Loir (Sarthe, c^m de Château-du-Loir). — Vouvray, eccl., 61 C.
- Vovraium, Vovrayum; eccl., 7 D, 13 D, 29 C; presbiter, 35 G. — Vouvray (Indre-et-Loire, arr. de Tours).
- Vriché, 249 D. — Les Verchers (Maine-et-Loire, c^m de Doué).
- Vritz (Loire-Inférieure, c^m de Saint-Mars-la-Jaille). — Vrix, Vrys; eccl., 260 H; prior curatus, 292 F. Cf. Veriz.
- Vue (Loire-Inférieure, c^m du Pellerin). — Veuez; Veuz.
- Vulpis (Michael).
- Vyé (Johannes).

Y

- Ycé, Yceium; domina, 279 B; eccl., 267 C. — Issé (Loire-Inférieure, c^m de Moisdon).
- Yestel, 316 A, 324 I. — Gestel (Morbihan, c^m de Pontscorff).
- Yffindic Condet... eccl., 359 G. — Iffendic (Ille-et-Vilaine, c^m de Montfort-sur-Meu).
- Yffiniac (Côtes-du-Nord, c^m de Saint-Briec). — Yffiniac (eccl. de), 355 A.
- Yguiniel, 316 C. — Inguiniel (Morbihan, c^m de Plouay).
- Ylur, 314 D. — Ilur (Morbihan, c^m de Vannes, c^m de l'Isle-d'Arz).
- Ymbertus. Voir aussi Umbertus. — de Angiaco, capellanus in ecclesia Andegavensi, 184 F.
- Yréac, eccl., 358 G. — Éréac (Côtes-du-Nord, c^m de Broons).
- Yrodouer, Yrrodoer; eccl., 359 G, 371 D. — Irodouer (Ille-et-Vilaine, c^m de Bécherel).
- Ysabellis de Mailliac, domina de Marçαιο et de Sonnaio, uxor Gaufridi de Saumonçαιο, 47 C.
- Yseium, eccl., 174 E; prioratus, 174 E, 391 C. — Izé (Ille-et-Vilaine, c^m de Vitré).
- Yseium, eccl., 76 B, 134 E. — Izé (Mayenne, c^m de Bais).
- Yseron (eccl. de), 263 H, 287 E. — Iseron (Loire-Inférieure, c^m et c^m de Vallet).
- Ysezeyum, eccl., 179 G. — Izé (Ille-et-Vilaine, c^m de Vitré).
- Ysoré, 45 A.
- Ysoria, Ysorium; eccl., 9 J, 15 F, 38 E; prior, 26 E, 42 L. — Yzeures (Indre-et-Loire, c^m de Preuilly).
- Ysseyum, eccl., 271 C, 292 C; Sanctus Medardus, eccl., 288 A. — Issé (Loire-Inférieure, c^m de Moisdon).
- Ysum; prior, 42 B; prioratus, 25 C. — Hys (Indre-et-Loire, c^m de Mont-résor, c^m de Génillé).
- Yvias (Côtes-du-Nord, c^m de Paimpol). — Yvias (eccl. de), 356 A.
- Yvignac (Côtes-du-Nord, c^m de Broons). — Yvignac, eccl., 358 F, 365 D.
- Yvo le Chasteigner (dominus), capellanus cappellanie de la Pye, 219 B. — Chaynel, capellanus in ecclesia Andegavensi, 220 D.

Yvo le Coroleur, canonicus Nannetensis, 275 B.
 — le Goellou, cantor Leonensis, capellanus in ecclesia Andegavensi, 222 B.
 — Grallon, canonicus Nannetensis, 276 B.
 — Harcouet, canonicus Nannetensis, 273 B.
 — de Lambalia (dominus), canonicus Andegavensis, 183 B.
 — de Langala, canonicus Nannetensis, 278 G.

Yvo Menart, capellanus capellanie corbicularie Port-Thibault, 215 D.
 — Militis, capellanus capellanie vulgariter nuncupate Beau-Queu, 218 A.
 — Monachi, canonicus Guerrandie, 261 D.
 — de Monte Relaxo, magister canonicus Leonensis, 333 B.
 — du Queriset (magister), 274 B.
 — Quistinic, 211 A.
 — Taillecot seu Taillecoti, alias Mintier, capellanus capellanie vocate la Charpenterie, 208 B, 216 D.

Yvo de Trocanna, archidiaconus Cenomanensis, 166 D.
 — de Tuilleio (dominus), capellanus in ecclesia Andegavensi, 184 G.
Yvré-l'Évêque (Sarthe, c^m du Mans). — Yvré, 87 A. Cf. Ebriacum; Ebriacum Episcopi.
Yvré-le-Pôlin (Sarthe, c^m de Pontvalain). — Ebriacum le Polin.
Yzeures (Indre-et-Loire, c^m de Preuilly). — Ysorium; Ysoria.

W

Wiliacharius, 4 B.

Z

Zacharias, ecclesie Cenomanensis sacerdos, 52 F. — Zedun vel Sedun (insula), prioratus, 309 F. — *L'Île de Sein* (Finistère, c^m de Pont-Croix).

ADDITIONS ET CORRECTIONS.

INTRODUCTION, page LVIII. Ajouter, à la note concernant le compte n° 8, le renseignement suivant : M. de la Rogerie, archiviste du département du Finistère, veut bien m'apprendre que le registre G 57 de son dépôt donne en sa première partie le compte rendu par Alain le Baud, receveur des décimes du diocèse de Cornouailles, pour les trois années 1574, 1575 et 1576, compte présenté le 10 novembre 1576 et clos le 3 décembre de la même année. On trouve aussi, dans le même registre, f° 23 à 34, le rôle de département d'une autre taxe, en date du 28 novembre 1567. Enfin, il existe sous la cote G 38, n° 9, des Archives du Finistère, une copie du rôle des décimes de 1516, exécutée en 1552, d'après l'original alors conservé à la Chambre des Comptes de Nantes.

Page 2 c, ligne 2. Au lieu de : Catalonno, lire : Calatonno.

Page 2, note 1. Au lieu de : Candé, lire : Candes.

Page 2, note 4. Au lieu de : Sonnay, lire : Saunay.

Page 3, après la dernière ligne de texte. Intercaler l'extrait de Grégoire de Tours qu'on a reproduit à la page III (note 1) de l'Introduction.

Page 3, note 6. Au lieu de : Croisilles (Eure-et-Loir), lire : Crouzilles (Indre-et-Loire).

Page 5, ligne 1 du titre latin. Ajouter une virgule après le mot : nonagesimo.

Page 7 l, ligne 1. Au lieu de : *Saint-Michel-des-Landes*, lire : *Saint-Michel-du-Bois*.

Page 8 m, ligne 2. Au lieu de : *Nouans*, lire : *Noyant*.

Page 14 A, ligne 1. Au lieu de : *S.-Nicolas-des-Mottes*, lire : *S.-Nicolas-des-Motets*.

Page 14 B, ligne 1. Au lieu de : *Civray*, lire : *Le Serrain*; et au lieu de : de Sivrayo, lire : de Surrino. — Il y a lieu cependant de noter que « de Sivrayo » est bien la leçon du manuscrit.

Page 15 A, au-dessus de la ligne 2. Inscrire dans la première colonne, en face de : — Sancte Julite, le nom moderne : *Sainte-Juliette*.

Page 15 G, ligne 2. Au lieu de : *Nouans*, lire : *Noyant*.

Page 17, ligne 4 des titres. Au lieu de : TURONENSIA, lire : TURONENSIS.

Page 24 A, ligne 4. Au lieu de : *Forges*, lire : *les Forges*.

Page 26 C, ligne 3. Au lieu de : *Pressigny-le-Grand*, lire : *Pressigny-le-Pctit*.

Page 26 C, ligne 4. Au lieu de : *Milleyo*, lire : *Nulleyo*.

Page 37 C, article 3, 3^e colonne. Au lieu de : Ad abbatissam, lire : Ad abbatom.

Page 39 A, ligne 2. Au lieu de : *Nouans*, lire : *Noyant*.

Page 39 F, ligne 1. Au lieu de : Ad abbatem, lire : Ad abbatissam.

Page 41 D, ligne 1. Au lieu de : *Forges*, lire : *Les Forges*.

Page 43 B, ligne 1. Au lieu de : *Parrilly*, lire : *Parilly*.

Page 45 B, ligne 2. Au lieu de : *Souigné*, lire : *Souwigny*.

Page 47 B, ligne 2. Au lieu de : *Notre-Dame*, lire : *Saint-Maurice*.

Page 52 A, ligne 3. Supprimer le point de doute placé à la suite du nom *Savigné*.

Page 52 D, ligne 1. Au lieu de : *Ver*, lire : *Saint-Cosme-de-Vair*.

Page 52 F, ligne 2. Reporter la première virgule après le mot « peragentes ».

Page 53 D, ligne 3. Supprimer *Longève*.

Page 53 H, ligne 1. Ajouter un point de doute après le nom *Parcé*. Cf. Introduction, p. XVI (note 13).

Page 54 C, ligne 2. La première virgule doit être reportée avant les mots : « et treantes ».

Page 54 F, ligne 2. Au lieu de : continuanda, lire : concinnanda, comme plus haut, p. 51 B, ligne 5.

Page 56 B, ligne 4. Au lieu de : archidiaconatu, qui est cependant la leçon du manuscrit, lire : archipresbiteratu.

- Page 56 D, ligne 3. Au lieu de : Sagonentis, lire : Sagonensis.
- Page 61 E, ligne 5. Au lieu de : Saint-Laurent, lire : Saint-Laurent, à Montoire.
- Page 63 E, ligne 2. Au lieu de : Saint-Germain-de-Corbie, lire : Saint-Germain-du-Corbeis.
- Page 64 E, ligne 2. Au lieu de : Flés, lire : Fyé.
- Page 65 A, après la ligne 4 (titre). Au lieu de : Sañois, lire : Saosnes.
- Page 70 E, ligne 1. Au lieu de : Ruillé-le-Gravelais, lire : Ruillé.
- Page 77 B, ligne 4. Au lieu de : Bierné, lire : Berne; et, au lieu de : Berné, lire : Berne.
- Page 81 F, ligne 4. Au lieu de : Le Houssé, lire : Houssay.
- Page 88 A, ligne 2. Au lieu de : Saint-Georges-des-Bois, lire : Saint-Georges-du-Bois.
- Page 94 B, ligne 3. Au lieu de : Abbas de Prato, lire : Abbatissa de Prato.
- Page 97 A, ligne 11 de la colonne du milieu, au lieu de : ipsi uscatrī, lire : ipsius castri.
- Page 98 A, ligne 1. Au lieu de : Trageto, lire : Trajeto, et supprimer la variante.
- Page 101 A, ligne 5. Au lieu de : Turonensium, lire : Turonensis.
- Page 113 D, ligne 2. Au lieu de : Sancti Gauburgis, lire : Sancte Gauburgis.
- Page 117 A, ligne 4. Au lieu de : Ruillé-le-Gravelais, lire : Ruillé.
- Page 118 B, ligne 1. Supprimer le point de doute qui suit le nom Verdelles.
- Page 119 A, ligne 4. Au lieu de : Baubigno, lire : Baubigné.
- Page 119 A, ligne 5. Au lieu de : Maisincelles, lire : Maissoncelles.
- Page 128 B, ligne 4. Inscrire, dans la première colonne, le nom de lieu moderne Origné, en regard de l'article «Prioratus de Origneyo», et supprimer l'accolade qui unit cet article au précédent.
- Page 133 C, ligne 4. Au lieu de : Launay, lire : La Tannière.
- Page 138 G, ligne 2. Au lieu de : Abbas, lire : Abbatissa.
- Page 139 C, ligne 1. Supprimer Lonlay (?).
- Page 146 A, ligne 2. Au lieu de : Sillé-le-Guillaume, lire : Saint-Remy-de-Sillé.
- Page 147 A, ligne 2. Au lieu de : Tyronneau, lire : Tironneau.
- Page 148 D, ligne 5. Au lieu de : Bierné, lire : Berne.
- Page 150 B, lignes 1, 2, 3 et 4. Au lieu de : Abbas, lire : Prior.
- Page 152 A, ligne 3. Au lieu de : Le Houssay, lire : Houssay.
- Page 155 B, ligne 1. Supprimer la virgule placée entre le nom «Marcus» et le surnom «le Breton».
- Page 170 C, ligne 1. Au lieu de : Arbrissel, lire : Arbressec.
- Page 170 C, ligne 5. Au lieu de : Le Teil, lire : Le Theil.
- Page 170 E, ligne 3. Au lieu de : Availlé, lire : Aavailles; et, au lieu de : Availlé, lire : Aavaille.
- Page 171 F, ligne 1. Au lieu de : Saint-Malo, à Telly, lire : Saint-Malo-de-Teillay.
- Page 172 C, ligne 4. Au lieu de : Chesné, lire : Saint-Georges-de-Chesné.
- Page 174 E, ligne 5. Au lieu de : Igné, lire : Izé.
- Page 174 G, ligne 1. Supprimer : Dompierre-du-Chemin.
- Page 175, note 1, ligne 1. Au lieu de : B 92, lire : 1392.
- Page 177 G, ligne 1. Au lieu de : Chesné, lire : Saint-Georges-de-Chesné.
- Page 178 E, ligne 1. Au lieu de : Saint-Jean-de-Cogles, lire : Cogles ou Saint-Jean-en-Cogles.
- Page 179 B, ligne 3. Au lieu de : Arbrissel, lire : Arbressec.
- Page 184, ligne 1 des notes-variantes. Angato et Cone auraient dû être imprimées en italique.
- Page 186 A, en regard du second titre et dans la première colonne. Ajouter : Angers.
- Page 186 E, ligne 4. Au lieu de : Corzé, lire : Corzé; Murs.
- Page 188 A, ligne 1. Au lieu de : Le Bouchet, lire : Auverse, Le Bouchet.
- Page 188 E, ligne 1. Au lieu de : La Chapelle-Blanche, lire : La Chapelle-sur-Loire.
- Page 199, ligne 1, variante d. Au lieu de : Rag. Bouzon, lire : Rag. de Bouzon.
- Page 202, ligne 1. Au lieu de : Saint-Jean-lès-Angers, lire : Saint-Jacques-lès-Angers.
- Page 204 D, ligne 2. Au lieu de : Laccio, leçon du manuscrit, lire : Lateio.
- Page 211 C, ligne 4. Peut-être convient-il de lire «Gaufridus de Caron», au lieu de «Gaufridus de Canon», car le même personnage est appelé plus loin (p. 220 A, ligne 3) «Gaufridus de Caron».

- Page 213, note 11, ligne 2. Au lieu de : *pernuta*, lire : *permutata*.
- Page 215, note 2, ligne 3. Ajouter une virgule après *Odo*.
- Page 227 K, ligne 3. Au lieu de : *La Chapelle-Blanche*, lire : *La Chapelle-sur-Loire*.
- Page 232 B, ligne 4. Au lieu de : *Notre-Dame*, lire : *Notre-Dame-de-Nantilly*.
- Page 233 B, ligne 1. Au lieu de : *Parennes*, lire : *Varennes*; et, au lieu de : *Parennes*, lire : *Varennes*.
- Page 241 D, ligne 3. Au lieu de : *Beaussé*, lire : *Beausse*; et, au lieu de : *Beaussé*, lire : *Beausse*.
- Page 245 A, ligne 4. Au lieu de : *Bosciis*, lire : *Boscis*.
- Page 245 B, ligne 4. Au lieu de : — Sancti de Pouenceio, lire : *Ecclesia Sancti Albini de Ponanceio*.
- Page 246 F, ligne 3. Au lieu de : *Genet*, lire : *Gené*.
- Page 247 B, ligne 1. Au lieu de : *S.-Just*, lire : *S.-Jean-l'Évangéliste*.
- Page 249 F, ligne 1. Ajouter : [Sancti], entre « Ulmis » et « Florentii ».
- Page 252 A, article 3. Au lieu de : *Maulvetz*, lire : *Maulvretz*.
- Page 253 K, ligne 2. Au lieu de : *Bonchamp*, lire : *Bouchamp*.
- Page 258 K, ligne 5. Au lieu de : *Tillères*, lire : *Tilliers*.
- Page 263 F, ligne 3. Au lieu de : *Tillères*, lire : *Tilliers*.
- Page 265 G, ligne 1. Au lieu de : *Bourgneuf*, lire : *Saint-Cyr-en-Retz* ou *Bourgneuf*.
- Page 266 G, ligne 2. Au lieu de : *Le Breuil* (?), lire : *Bressoreau*; et, au lieu de : *Brolio Forelli*, lire : *Brolio Sorelli*.
- Page 268 C, ligne 5. Au lieu de : *Ville Novi*, lire : *Ville Nove*.
- Page 269 J, ligne 5. Au lieu de : *Tillières*, lire : *Tilliers*.
- Page 285 A, ligne 2 du premier article. Au lieu de : *Sanctum Martinum*, lire : *Sanctum Medardum*.
- Page 285 K, ligne 1. Au lieu de : *La Petite-Roussière*, lire : *La Roussière*.
- Page 287 K, ligne 1. Au lieu de : *Tillières*, lire : *Tilliers*.
- Page 290 G, ligne 1. Au lieu de : *Bourgneuf*, lire : *Saint-Cyr-en-Retz* ou *Bourgneuf*.
- Page 291 K, ligne 4. Au lieu de : *Le Breuil* (?), lire : *Bressoreau*; et, au lieu de : *Brolio Forelli*, lire : *Brolio Sorelli*.
- Page 294 K, ligne 2. Au lieu de : *Salvatoris*, lire : *Salvatoris*.
- Page 296 C, ligne 4. Au lieu de : *Le Bois-Joli* (?), lire : *Trhéhillac*, lire : *Beaubois*, *Théhillac*.
- Page 297, titre du paragraphe XIII. Au lieu de : *majoris monasterii*, lire : *Majoris Monasterii*.
- Page 300 A, ligne 3. Au lieu de : *Plougastel-Saint-Germain*, lire : *Plogastel-Saint-Germain*.
- Page 300 A, ligne 4. Au lieu de : *Plonéour*, lire : *Plonéour-Lanvern*.
- Page 302 A, ligne 5. Au lieu de : *Plounevez-du-Faou*, lire : *Plonévez-du-Faou*.
- Page 302 D, ligne 5. Au lieu de : *Plounevez-Porzai*, lire : *Plonévez-Porzai*.
- Page 304, ligne 6 de titre. Placer un crochet ouvrant devant le nom CAP-SIZUN.
- Page 304 A, ligne 1. Au lieu de : 19 lb., lire : 20 lb. — Courson avait aussi imprimé « 19 lb. », mais le manuscrit porte « xx », ce qui répond d'ailleurs à la somme marquée dans le compte de 1330.
- Page 304 A, ligne 2. Au lieu de : *Cap Sizun*, lire : *Capsizun*.
- Page 304 A, ligne 4. Au lieu de : *Esqueboen*, lire : *Esquebyen*.
- Page 304 A, ligne 5. Au lieu de : *Primelin*, lire : *Primelin*, *Landugen*; et au lieu de : *Primelen*, lire : *Primeven* c: *Landuyan*.
- Page 304 B, ligne 1. Au lieu de : *Buzoc*, lire : *Buzec*.
- Page 304 K, ligne 1. Au lieu de : *Plougastel-Saint-Germain*, lire : *Plogastel-Saint-Germain*.
- Page 304 F, ligne 1. Au lieu de : *Ploemur*, lire : *Ploemuer*.
- Page 304 F, ligne 5. Au lieu de : *Treffmecheuc*, lire : *Treffmaehec*.
- Page 304, note 1, ligne 2. Au lieu de : *Urbanum* [quintum], lire : *Urbanum papam sextum*. — Les deux derniers mots, n'étant pas sur la même ligne que le reste de la note, avaient échappé tout d'abord à mon attention. Mais il s'agit certainement ici, malgré tout, du pape Urbain V, qui, en 1363, réduisit la taxe de moitié et auquel s'applique d'ailleurs l'épithète *beatum* d'une note finale (p. 305, note 1).
- Page 305 F, ligne 1. Au lieu de : *Ploekerneguell*, le manuscrit porte : *Ploekerguenell*, mais il n'est pas douteux que *Ploekerneguell* soit une forme préférable. Cf. p. 301 D, ligne 5.
- Page 305 L, ligne 1. Au lieu de : *Plounevez-du-Faou*, lire : *Plonévez-du-Faou*.
- Page 305 M, ligne 2. Au lieu de : *Brasper*, lire : *Brasperz*.

- Page 306 D, ligne 3. Au lieu de : Ker-Haës, lire : Ker-Haès.
- Page 306 F, ligne 2. Au lieu de : *Plounevez-Porzai*, lire : *Plonévez-Porzai*.
- Page 306 I, ligne 3. Au lieu de : Lantelau, lire : Lanteleau.
- Page 307, note 1. La phrase additionnelle n'est point de la même main que le compte, mais seulement de la même écriture et de la même encre que la note 1 de la page 304 (voir ci-dessus), et le mot *papam* y est suivi du chiffre arabe .6., placé comme ici entre deux points. Cependant, comme je l'ai déjà dit dix lignes plus haut, « Urbain VI » est en l'espèce, une erreur manifeste, pour « Urbain V ».
- Page 309 A, ligne 4. Au lieu de : *Tréangan*, lire : *Tréogan*.
- Page 309 C, ligne 5. Au lieu de : *Tresvenou*, lire : *Trévenou*.
- Page 309 I, ligne 2. Au lieu de : *Plonéour*, lire : *Plonéour-Lanvern*.
- Page 309 J, ligne 2. Au lieu de : *Plougastel-Saint-Germain*, lire : *Plogastel-Saint-Germain*.
- Page 310 F, ligne 2. Au lieu de : Scadré, lire : Scadre.
- Page 310 M, ligne 4. Au lieu de : *Plounévez-du-Faou*, lire : *Plonévez-du-Faou*.
- Page 311 C, ligne 2. Au lieu de : *Plounévez-Porzai*, lire : *Plonévez-Porzai*.
- Page 316 G, ligne 1. Au lieu de : *Plardut*, lire : *Ploerdut*.
- Page 321 B, ligne 2. Au lieu de : S.-Gustanus Alarii, lire : S. Gustanus Alarii.
- Page 323 L, ligne 1. Au lieu de : Sanctus Majolus, lire : Sanctus Maiolus.
- Page 337 B, ligne 2. Au lieu de : *Kernili*, lire : *Kernilis*.
- Page 340 G, ligne 3. Au lieu de : *Plémet*, lire : *Guimaec*; et, au lieu de : *Ploemaet*, lire : *Ploemaec*.
- Page 341 D, col. 2, ligne 3. Au lieu de : Quoetmoisan, lire : Quoetmothan, conformément au manuscrit.
- Page 342, note 1. Au lieu de : 1365, lire : 1363.
- Page 343 B. Titre entre la ligne 4 et la ligne 5. Au lieu de : *De Minihy*, lire : *Le Minihy*.
- Page 347 B, ligne 4. Au lieu de : *Guyamaec*, lire : *Guyemaec*.
- Page 357 B, ligne 2. Au lieu de : *Saint-Pierre-Marc-en-Poulet*, lire : *Saint-Père-Marc-en-Poulet*.
- Page 365 E, ligne 1. Au lieu de : *Langadias*, lire : *Languedias*.
- Page 369 B, ligne 5. Au lieu de : *Saint-Méen*, lire : *Les Moustiers; Saint-Méen*.
- Page 370 A, ligne 4. Au lieu de : *Moson*, lire *Mohon*.
- Page 371 D, ligne 4. Au lieu de : *le*, lire : *la*.
- Page 372 B, ligne 5. Au lieu de : *Effendic*, lire : *Iffendic*.
- Page 372 D, ligne 2. Au lieu de : *Plessis-Auger*, lire : *Plessis-Anger*.
- Page 373 C, ligne 4, et 373 D, ligne 2. Au lieu de : *Viccom*, lire : *Viccom.*, ou mieux encore : *Viccomes*.
- Page 374 A, ligne 4. Supprimer l'appel de note après le mot : *Porhouet*.
- Page 378 B, ligne 4. Au lieu de : *P. Calhoet*, lire : *P. Talhoet*. Cf. p. 381 B.
- Page 382 G, ligne 3. Au lieu de : *Saint-Méloir-Bourseul*, lire : *Saint-Méloir*.
- Page 388 A, ligne 4. Au lieu de : *Bierné*, lire : *Berne*.
- Page 389 F, ligne 4. Au lieu de : *Roca*, lire : *Rota*.
- Page 392 A, ligne 1. Au lieu de : *Dol*, lire : *L'Abbaye-sous-Dol*.

TABLE DES NOMS PROPRES DE PERSONNE ET DE LIEU.

- Page 405, col. 2, entre les lignes 6 et 7 du bas. Ajouter un article : *Bannes* (Sarthe, c^m de Château-du-Loir, c^m de Dissay-sous-Courcillon). — Benna; Bona.
- Page 407, col. 3, entre les lignes 1 et 2 du bas. Ajouter un article : *Beata Maria de Nantilleyo*, eccl., 249c. — *Notre-Dame-de-Nantilly, à Saumur* (Maine-et-Loire).
- Page 411, col. 2, ligne 15, article Benna. Supprimer les renvois : 68c, 95d.
- Page 411, col. 2, entre les lignes 16 et 17. Ajouter un article : *Benna*, eccl., 60G, 95d. — *Bannes* (Sarthe, c^m de Château-du-Loir, c^m de Dissay-sous-Courcillon).
- Page 412, col. 2, ligne 6 du bas. Au lieu de : *Cap Sizun*, lire : *Cap Sizun; Buzec Capsizun*.

- Page 414, col. 3, ligne 22, article Bona. Ajouter : ou *Bannes* (Sarthe, c^m de Château-du-Loir, c^m de Dissay-sous-Courcillon).
- Page 418, col. 1, ligne 2. Au lieu de : *Braspere, Braspers*; lire : *Brasparc, Brasperz*.
- Page 418, col. 2, entre les lignes 24 et 25. Ajouter un article : *Breil-aux-Francis (le)* — (Mayenne, c^m de Laval, c^m d'Entrammes). — *Templum de Brolio Francorum*.
- Page 421, col. 3, ligne 14. Au lieu de : *Buzoc*, lire : *Buzec*.
- Page 423, col. 3, ligne 27. Après : 315 D; ajouter : 321 E.
- Page 433, col. 3, ligne 11 du bas. Supprimer : *Sivrayun*.
- Page 435, col. 3, ligne 5. Au lieu de : *La Coulonche*, lire : *Peut-être la Coulonche*. — Voir, à ce sujet, l'Introduction, p. XVI (note 3).
- Page 442, col. 3, lignes 5 et 6. Supprimer : *Sanctus Petrus de Chemino*.
- Page 445, col. 3, ligne 25. Au lieu de : *Esqueboen*, lire : *Esquebyen*.
- Page 445, col. 3, lignes 31-32. Au lieu de : *Esqueboen; Exkequim*, lire : *Esquebyen; Exkepien*.
- Page 471, col. 1, ligne 19 de la lettre K. Remplacer le point final par un point et virgule et ajouter : *Kermanvañ*.
- Page 471, col. 3, ligne 17 de la lettre K. Au lieu de : *Kermagvam, 334 P*, lire : *Kermagvam, Kermanvañ, 334 P, 336 B*.
- Page 471, col. 3, ligne 23 de la lettre K. Au lieu de : *Kernylis-Kernanvan*, lire : *Kernylis-Kermanvañ*.
- Page 473, col. 2, ligne 6. Au lieu de : *Lantelau*, lire : *Lanteleau*.
- Page 473, col. 3, ligne 9. Au lieu de : *Landuygan, prior, 306 D*; lire : *Landuyan, 304 A; Landuygan (prior de), 306 D*.
- Page 474, col. 3, ligne 6. Au lieu de : *Lantelau*, lire : *Lanteleau*.
- Page 481, col. 1, ligne 3 du bas. Au lieu de : c^m, lire : *arr*.
- Page 498, col. 3, entre les lignes 20-21. Ajouter un article : *Noviliacus, eccl., 55 B*. — *Neuilly-le-Vendin* (Mayenne, c^m de Couptrain), ou l'un des trois *Nuillé* du diocèse du Mans.
- Page 501, col. 2, ligne 19. Ajouter : ou *le Petit-Oisseau* (Sarthe, c^m de Saint-Paterne).
- Page 501, col. 2, ligne 12 de la lettre P. Ajouter : *alias Talhoët, 378 B*.
- Page 504, col. 3, ligne 25, article *Petit-Oisseau (le)*. Ajouter, en tête des formes anciennes : *Oxellum*.
- Page 511, col. 3, ligne 18. Au lieu de : *Ploemeur*, lire : *Ploemuier*. — Reporter, en conséquence, l'article vingt-quatre lignes plus bas.
- Page 513, col. 2, ligne 1. Au lieu de : *Ploemeur*, lire : *Ploemuier*.
- Page 525, col. 2, lignes 12 et 13. Au lieu de : *Roesium; Roesé, Roisé*, lire : *Roisé; Roiseum, Roizeium*.
- Page 539, col. 1, à la suite de l'article *Saint-Martin, à Rennes*. Ajouter un article : *Saint-Martin, à Sablé* (Sarthe, arr. de la Flèche). — *Sanctus Martinus de Sabolio*.
- Page 539, col. 1, à la suite de l'article *Saint-Martin, à Saint-Maur*. Ajouter un article : *Saint-Martin, à Sées* (Orne, arr. d'Alençon). — *Sanctus Martinus Sagiensis*.
- Page 563, col. 1, ligne 6 du bas. Au lieu de : c^m d'Alençon, lire : *arr. d'Alençon*.
- Page 567, col. 2, lignes 14-15. Supprimer : — *Dompierre-du-Chemin* (Ille-et-Vilaine, c^m de Fougères).
- Page 573, col. 1, lignes 30-31. Supprimer : ou *Savigny-sur-Braye* (Loir-et-Cher, c^m de Vibraye).
- Page 575, col. 1, ligne 31. Supprimer : 14 B.
- Page 577, col. 2, ligne 4 du bas. Au lieu de : 6 I, 36 G; lire : 6 I, 14 B, 36 G.
- Page 581, col. 1, ligne 25. Au lieu de : *Tragetum*, lire : *Trajetum*; et transporter, par suite, l'article deux lignes plus loin.
- Page 582, col. 2, ligne 8. Au lieu de : *Treffmeuch*, lire : *Treffmaeheuc*.
- Page 582, col. 3, ligne 6 du bas. Au lieu de : *Tragetum*, lire : *Trajetum*.
- Page 583, col. 1, ligne 19 du bas. Au lieu de : *Treffmouch*, lire : *Treffmaeheuc*.

TABLE DES MATIÈRES.

	Pages.
INTRODUCTION	I
I. Diocèse de Tours	III
II. Diocèse du Mans	XIV
III. Diocèse de Rennes	XXXIII
IV. Diocèse d'Angers	XL
V. Diocèse de Nantes	XLVII
VI. Diocèse de Cornouailles	LIV
VII. Diocèse de Vannes	LXI
VIII. Diocèse de Léon	LXVI
IX. Diocèse de Tréguier	LXXXIII
X. Diocèse de Saint-Brieuc	LXXXVII
XI. Diocèse de Saint Malo	LXXX
XII. Diocèse de Dol	LXXXVI
Appendice	XCH
Index des noms géographiques	XCHH
 I. DIOCÈSE DE TOURS :	
Extraits de l' <i>Historia Francorum</i> de Grégoire de Tours (vers 590)	1
Compte de 1290	5
Pouillé rédigé vers 1300	10
Compte de 1330 environ	17
Pouillé du xiv ^e siècle	32
Compte de la fin du xiv ^e siècle	41
État de chapellenies (xv ^e siècle)	44
 II. DIOCÈSE DU MANS :	
Extrait des <i>Gesta pontificum Cenomanensium</i> (ix ^e siècle)	51
Création des six archidiaconés de l'église du Mans (1230, 3 octobre)	56
Copie de 1330 environ	58
Droits synodaux du doyen et du chapitre de l'église cathédrale (1373)	83
Pouillé rédigé vers l'an 1508	89
 III. DIOCÈSE DE RENNES :	
Compte de 1330 environ	169
Pouillé du xv ^e siècle	176

IV. DIOCÈSE D'ANGERS :	
Compte de 1330 environ.....	183
Pouillé de l'église cathédrale, rédigé en 1392.....	206
Compte de 1467.....	224
Recueil de pouillés particuliers, composé au xv ^e siècle.....	243
Extrait du recueil de Violette, commencé en 1569.....	250
V. DIOCÈSE DE NANTES :	
Pouillé de 1287.....	257
Compte de 1330 environ.....	261
Pouillé épiscopal du xv ^e siècle.....	269
Pouillé du chapitre cathédral de Nantes, successivement remanié en 1456, 1486, etc.....	272
Pouillé de la fin du xv ^e siècle.....	283
Appendice au pouillé précédent.....	293
VI. DIOCÈSE DE CORNOUAILLES :	
Compte de 1330 environ.....	299
Compte de 1368.....	304
Pouillé de la fin du xv ^e siècle.....	308
VII. DIOCÈSE DE VANNES :	
Compte de 1330 environ.....	313
Listes diverses de paroisses.	
I. Benefices qui doivent les droits à M ^r l'évesque de Vannes chacun an, au jour du synode général, à la feste de Pentecoste.....	321
II. Benefices dont les possesseurs doivent chacun an, au jour Saint Luc evangeliste, les droictz à l'évesque de Vannes.....	323
III. Eglises paroissiales au diocèse de Vannes, dont les curez ou recteurs doivent à l'évesque, à chacun synode de Pentecoste et Saint Luc, 10 sols monoye de Bretagne et, ne faisans residence, 10 sols dicte monoye.....	326
IV. Eglises paroissiales esuelles doit avoir des fabriciens et sindicz.....	328
V. Paroisses et eglises du diocèse de Vannes et ce qu'elles doivent chacun an à l'évesque pour le droit de visitation.....	331
VIII. DIOCÈSE DE LÉON :	
Compte de 1330 environ.....	333
Compte de 1467.....	336
IX. DIOCÈSE DE TRÉGUIER :	
Compte de 1330 environ.....	339
Compte de la fin du xiv ^e siècle.....	342
Extraits du <i>Raoulin</i> , registre des revenus de l'église cathédrale de Tréguier, rédigé en 1444.....	347
Compte de 1461.....	349
X. DIOCÈSE DE SAINT-BRIELC :	
Compte de 1330 environ.....	353

TABLE DES MATIÈRES.

601

XI. DIOCÈSE DE SAINT-MALO :	
Compte de 1330 environ	357
Pouillé du xv ^e siècle	363
XII. DIOCÈSE DE DOL :	
Compte de 1330 environ	375
Pouillé de la fin du xiv ^e siècle	379
APPENDICE. — Compte des procurations de la province de Tours (fin du xiv^e siècle)	385
TABLE DES NOMS PROPRES DE LIEU ET DE PERSONNE	397
ADDITIONS ET CORRECTIONS	593
TABLE DES MATIÈRES	599

ॐ

३८

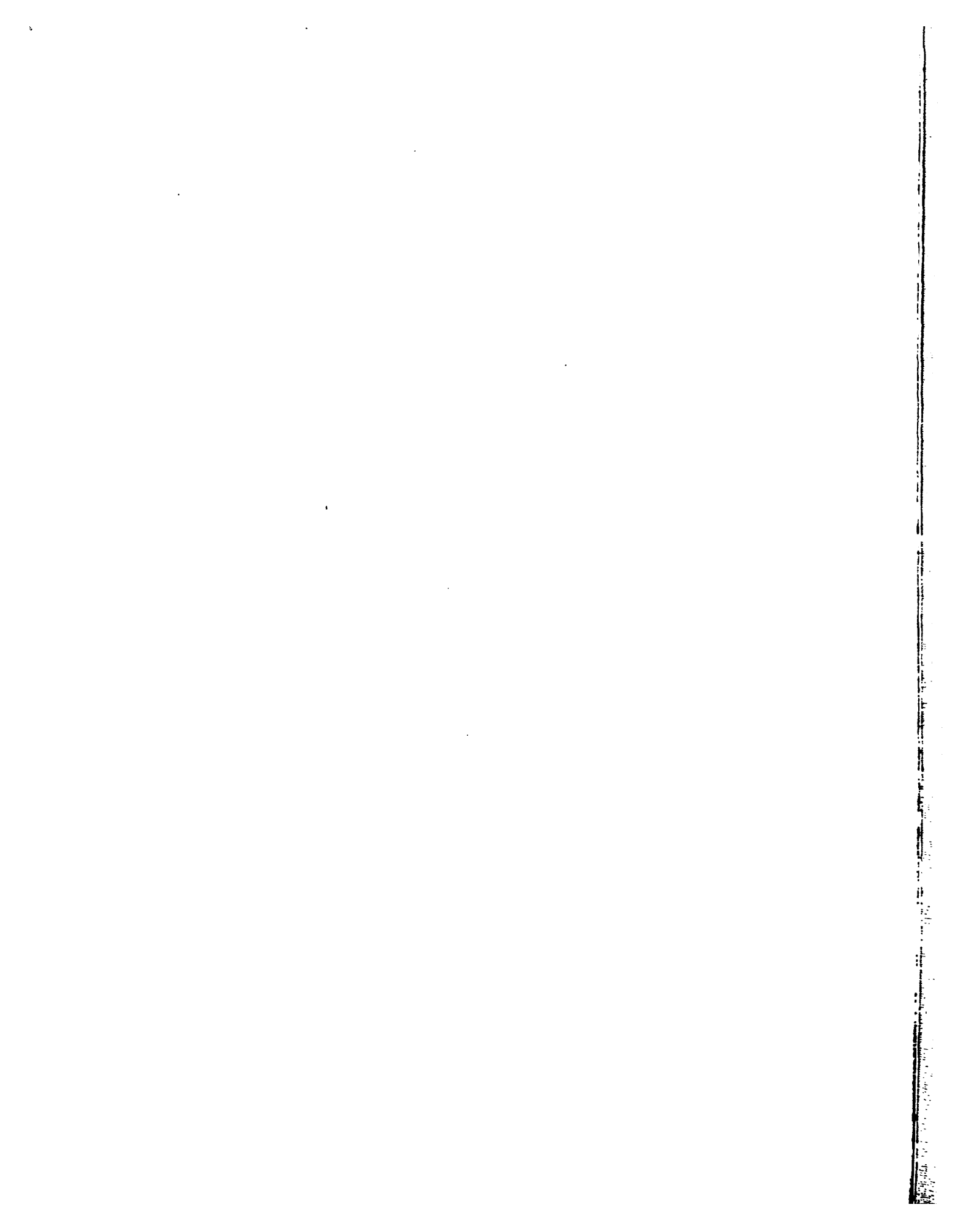



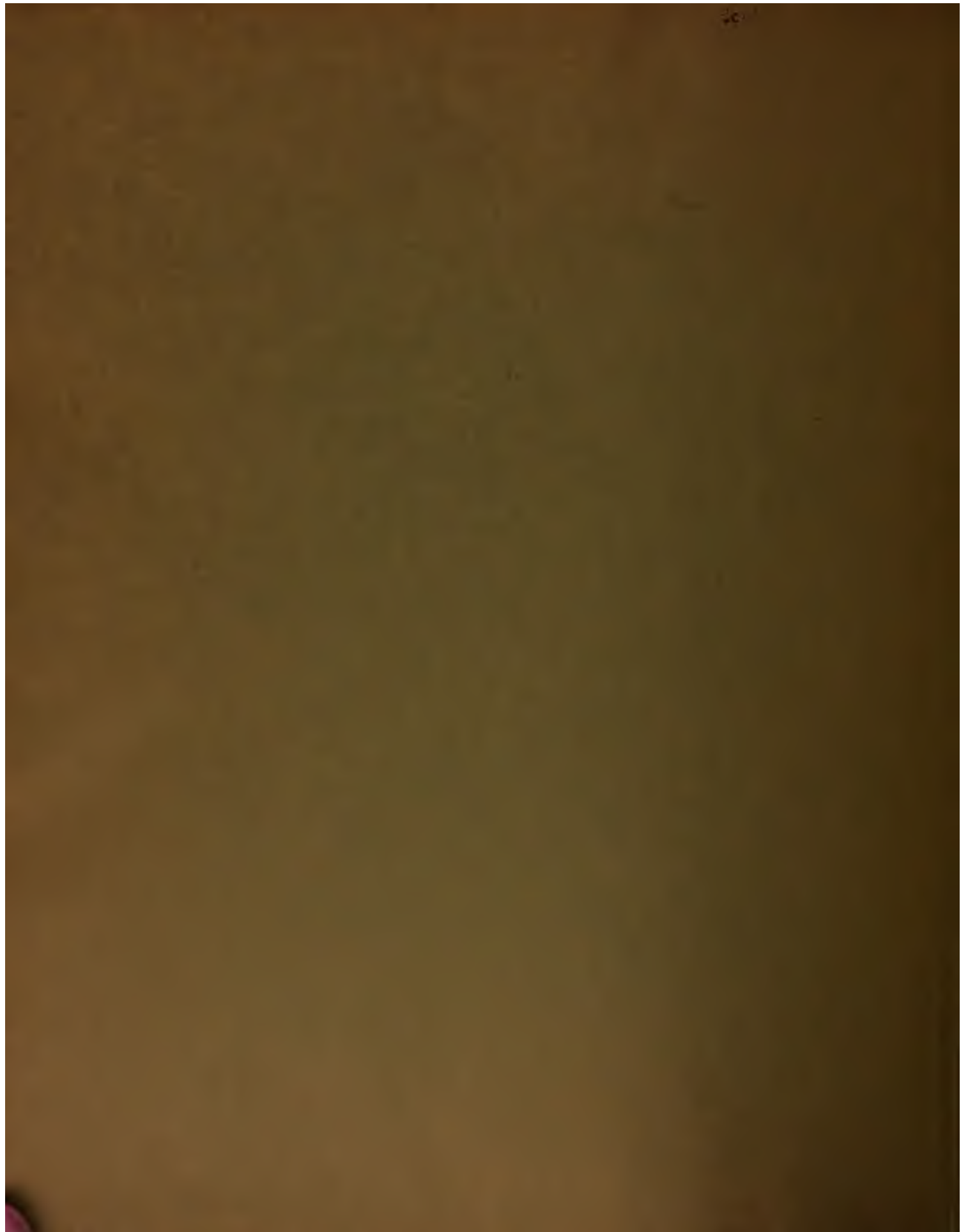

OCT 17 1935

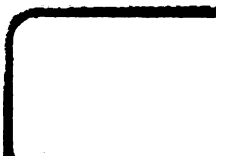

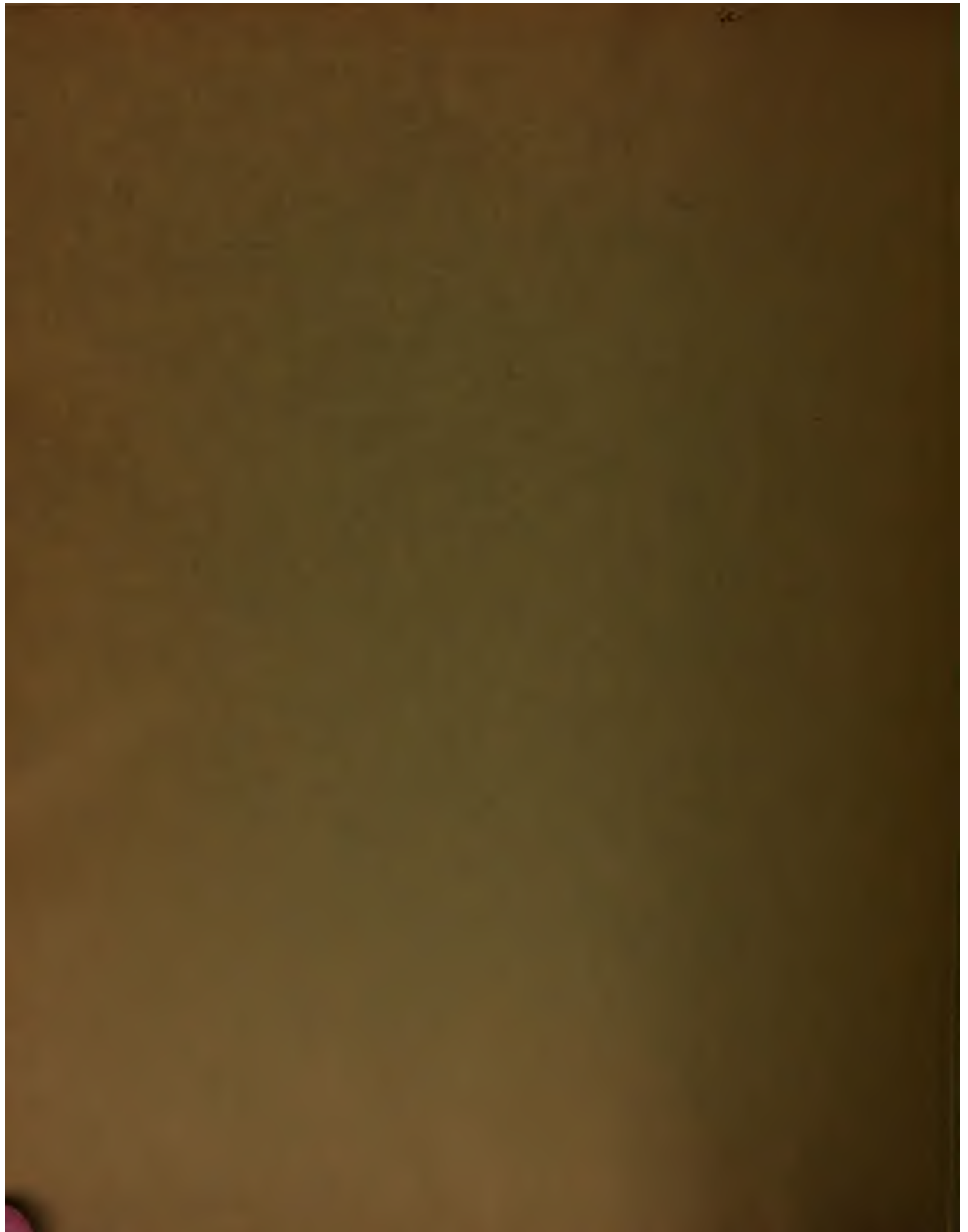

OCT 17 1935

